PRECIO EN TODO EL PAIS
30 centavos

LA NACION

Edición de 20 páginas

AÑO X. AGUSTINAS 1253-1269
TELEFONO INGLES 3113-3114
SANTIAGO DE CHILE, JUEVES 21 DE ENERO DE 1926
SUSCRICION: Por un año, $ 90.— Por 6 meses, $ 48
Por 3 meses, $ 26.— Por un año, extranjero, $ 150
3,294

LA MODA ACTUAL

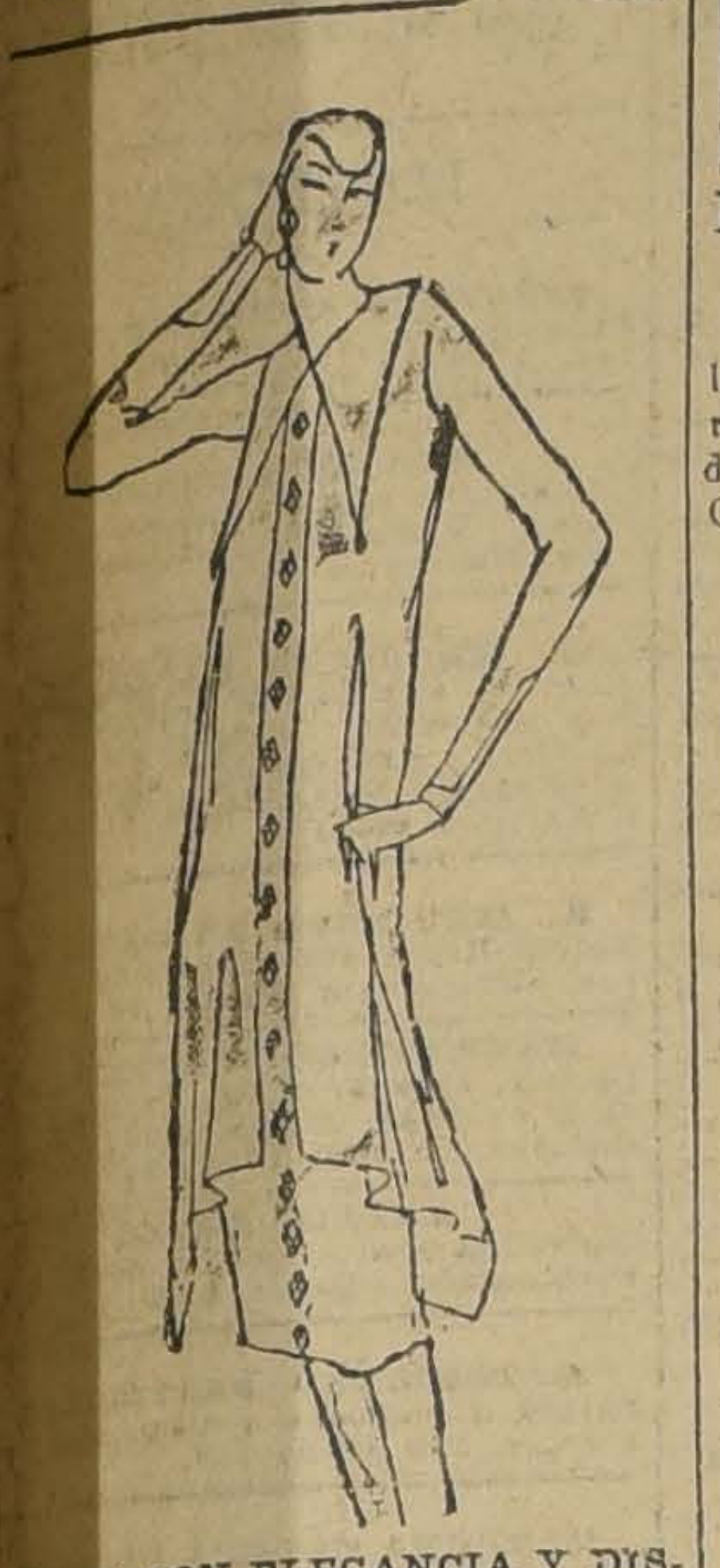

MARCA CON ELEGANCIA Y DISTINCION LA SILUETA ESTE HERMOSO MODELO PARA TRAJE DE TARDE, CONFECCIONADO EN UN GENERO LISO DE LANA DELGADA

COMPRA
Y VENTA DE JOYAS, BRILLANTES Y PERLAS, EN SAN PABLO 916
Joyería "La Estrella"

SEÑORITAS
Embellecerán más aún sus encantos femeninos, usando el calzado Morel, en cuero de Lagarto Champaña, Bois de rose, Charol perforado y los famosos Petates tejidos en todos los tonos, que es la especialidad de
SAN ANTONIO 85

ARTURO ALESSANDRI
ABOGADO
Abrirá su estudio el 1.o de Marzo próximo, en
DELICIAS 1164
9-Feb.

El nuevo Gobierno de Nicaragua

Don Emiliano Chamorro, nuevamente a cargo del Poder.— La Convención celebrada entre los Estados Unidos y las Repúblicas centro-americanas

El Departamento de Estado de los Estados Unidos acaba de declarar que no reconocerá al Gobierno de facto presidido por don Emiliano Chamorro, en la República de Nicaragua. Se agrega que el Ministro norteamericano en ese país permanecerá en él para proteger los intereses de sus compatriotas; pero sin que ello signifique el reconocimiento del nuevo Gobierno.

DON EMILIANO CHAMORRO, ACTUAL JEFE DEL GOBIERNO

Esta declaración, hecha a raíz de que el señor Chamorro se apoderó del Gobierno, suplantando al Presidente electo, señor Solórzano, está de acuerdo con la política norteamericana de no reconocer a ningún Gobierno que triunfe por procedimientos que no sean constitucionales. Esto ha sido puesto en práctica en diversas ocasiones, y en algunas de ellas con especial rigor, como cuando se ha tratado de México.

En el caso presente, aparte del procedimiento indicado, hay que tener en cuenta las convenciones de Washington de Enero de 1923, una de las cuales, en su artículo segundo, dice textualmente:

"Deseando asegurar en las repúblicas de Centro América los beneficios que se derivan de la práctica de las instituciones libres, y contribuír al propio tiempo a afirmar su estabilidad y los prestigios de que deben rodearse, declaran que se considera amenazante a la paz de dichas repúblicas todo acto, disposición o medida que altere en cualquiera de ellas el orden constitucional, ya sea que proceda de algún poder público, ya de los particulares. En consecuencia los gobiernos de las partes contratantes no reconocerán a ninguno que surja en cualquiera de las cinco repúblicas por un golpe de Estado o de una revolución contra un gobierno reconocido, mientras la representación del pueblo, libremente electa, no lo hubiera sancionado en forma constitucional".

Conducta análoga a la de los Estados Unidos, parece que están dispuestos a seguir los otros países de la América Central; así se desprende del movimiento de opinión, adverso al reconocimiento, que se hace sentir en varios de ellos. En Guatemala los elementos más calificados del periodismo han dirigido un memorial al Presidente de la República, en tal sentido. En uno de sus párrafos se expresa en estos términos:

"Si no fueran las relaciones espirituales que unen a todos los países de Centro América y las legales y solemnes contraídas en virtud de los pactos de Washington a que nos hemos referido anteriormente, nosotros nos hubiéramos limitado a comentar como se merece el atentado que ha venido a destruir el régimen constitucional de Nicaragua. Pero la situación política de dichos países establece entre ellos una solidaridad estrecha que los hace sensibles a todos los cambios que en su régimen interior se verifiquen y los compromisos internacionales los obligan a seguir una norma que esté en un todo de acuerdo con las aspiraciones centroamericanas".

En el documento citado se hace después un sucinto relato de los sucesos de Nicaragua, para que sirvan de apoyo, los hechos concretos, a la solicitud, llegando a las siguientes conclusiones:

"No les queda, pues, a los pueblos y a los gobiernos centroamericanos, en el presente caso, más recurso que el de negar a los usurpadores del poder el reconocimiento a los gobiernos que surjan de maniobras inconstitucionales.

Estando tan claramente expresada la opinión del pueblo guatemalteco, al considerar el régimen actual de Nicaragua como atentatorio a las leyes de aquellos países y como violatorio de los pactos de Washington, y, por consecuencia, como una amenaza para la paz y la vida republicana de nuestros países, esperamos que usted, señor Presidente, inspirado en la voluntad y opinión nacionales, negará su reconocimiento al régimen de fuerza creado en Nicaragua".

En forma análoga han expresado sus sentimientos los gremios estudiantiles y obreros; lo que parece significar que el movimiento revolucionario de Nicaragua ha sido reprobado por los elementos más vinculados a las clases populares.

Señor Hacendado:
¡¡UN CONSEJO!!
NO COMPRE UD. TRACTOR
sin antes examinar LA SOLIDEZ DE SU CONSTRUCCION; la superioridad mecánica en Magneto, Regulador automático, Filtros, Bombas de agua y aceite, Transmisión, RAYOS, EJES, EXTENSIONES, CONSUMOS y RENDIMIENTOS.
PASE UD.
A EXAMINAR Y PEDIR DETALLES DEL TRACTOR
CASE

12-20 HP.
EN NUESTRO NUEVO LOCAL
HUERFANOS esq. MORANDE
¡¡UN DETALLE!!
Los tractores "CASE" 12-20 HP. están trabajando temporadas enteras sin consumir repuestos
GRACE y Cía. (Chile) S. A.

MUEBLES
a precios sumamente bajos y con GRANDES FACILIDADES DE PAGO, vende
MUEBLERIA "ARTURO PRAT"
Consulte nuestros precios
ARTURO PRAT 182

La dictadura en Grecia

LA ACTUACION DEL GENERAL PANGALOS DESDE LA CAIDA DEL REY CONSTANTINO.— ¿TIENE ARRAIGO EN GRECIA EL REGIMEN REPUBLICANO?

Entre los muchos males que a Europa y a los países de Oriente ha dejado la gran guerra figuran las dictaduras, las revoluciones y los motines, de carácter militar unos y de tendencias sociales otros. Donde más se acentúa esta situación de fuerza y de incertidumbre es en los pueblos balcánicos. Y es Grecia la que más se viene distinguiendo en los cambios bruscos y en las sorpresas políticas. Al producirse el desastre militar que los griegos experimentaron en Anatolia, por la pretensión del rey Constantino de humillar a Turquía, una revolución antimonarquista estalló en las principales ciudades y Constantino vióse obligado a huír por segunda vez al extranjero para no volver más. La actitud dubitativa de Venizelos, en quien tenían puestas sus esperanzas los demócratas, impidió que la república fuera proclamada a su debido tiempo, pues el hijo de Constantino ocupó el trono. El gran político, ya totalmente agotado y enfermo, hubo de abandonar también el país en momentos en que otros hombres, más decididos y de doctrinas más avanzadas, deponían al joven monarca y abolían el régimen dinástico y en su lugar proclamaban la república. Entre esos enérgicos hombres se destacaban un civil: Papanastasios; un general: Pangalos; y un almirante: Hadjykiriacos.

GENERAL PANGALOS, AUTOR DEL ULTIMO GOLPE DE ESTADO

Pocos meses después estos mismos personajes iniciaron un motín contra el ministerio que presidía Michalacopulos. y lo derribaron sin derramar una sola gota de sangre. Esto puso de manifiesto que no encontraron oposición ni en el gobierno, ni en las instituciones, ni en el pueblo, bien por indiferencia o porque sería inútil hacer resistencias contra la fuerza que esos tres hombres representaban y continúan representando en Grecia. El fundamento de la deposición estribaba en que el ministerio, aunque de carácter liberal, no se cuidaba de velar lo suficiente por el afianzamiento de la república. y como, además, los republicanos no contaban con la necesaria mayoría en el parlamento. había el temor de que los liberales venizelistas de tendencias monárquicas, que eran los que dominaban la situación en las cámaras, hicieran peligrar al naciente régimen. Este era el verdadero fondo de la cuestión, pero los revolucionarios, para cohonestar su actitud, acusaron al ministerio de incapacidad para resolver los más trascendentales problemas que el país tenía pendientes en aquellos momentos.

El almirante Conduriotis, presidente de la novel república helénica, logró formar otro ministerio más en armonía con la situación y con el sentir de los militares. Pero parece que tampoco ha satisfecho cumplidamente a los directores del ejército, porque según las recientes informaciones telegráficas, el general Pangalos ha proclamado la dictadura franca y abiertamente, tomando como pretexto la necesidad de salvar a Grecia, agobiada bajo el peso enorme de una serie de cuestiones internacionales y de la precaria situación económica y fiscal.

El paso que acaba de dar el general Pangalos seguramente ha sido de acuerdo con los principales jefes del partido republicano y de las instituciones armadas. Pero de todos modos pone en evidencia que la situación en Grecia es delicada, que el régimen republicano no está firme y que existe el temor de que pueda ser derribado.

Esto es lo que, al parecer, está sucediendo en Grecia, pues no tiene otra explicación racional la dictadura que acaba de proclamar el general Pangalos, director supremo de los destinos del pueblo griego en la hora presente.

¡OH, MARGARITA!

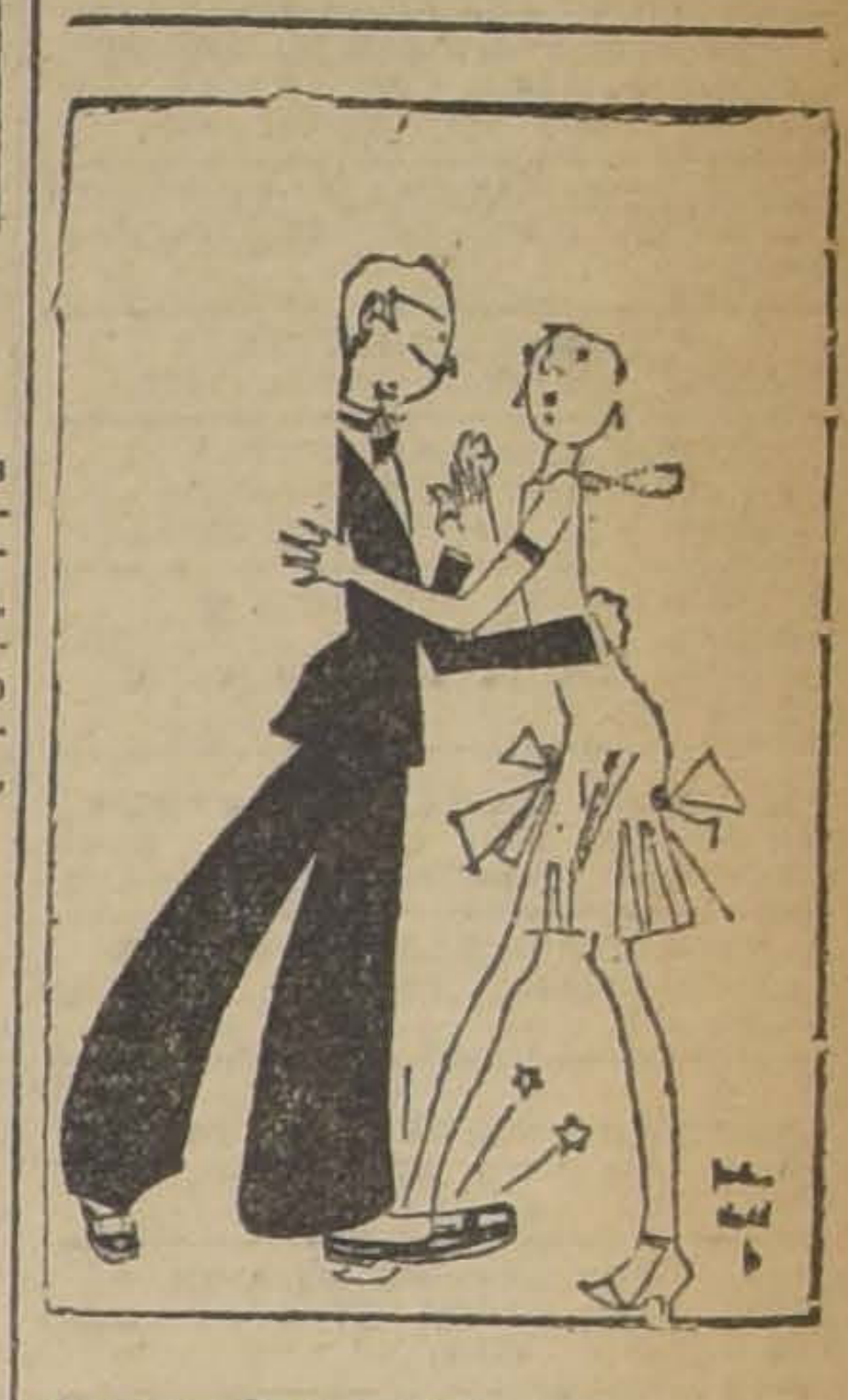

MARGARITA DICE QUE ES MAS MORALIZADOR UN BUEN BAILARIN (?) QUE UN SERMON DOMINICAL...

El prestidigitador improvisado

Cuento por ALPHONSE CROXIERE.

Roquelín marchaba aquella noche por la calle Dauphine. De vez en cuando se llevaba la mano al sombrero. El vendaval le inquietaba.

—¡Maldito viento! Quisiera llegar a casa de la baronesa con un sombrero que no esté lleno de barro; pero está el piso...

Por primera vez en su vida Roquelín iba a una fiesta aristocrática. Como era más rico en rimas que en dinero, había economizado los tres francos de un taxi y se prometía atiborrarse de sandwiches y de champaña en el buffet.

Cuando atravesaba el puente nuevo, el viento le arrebató su sombrero, que cayó al río.

—¡Qué desdicha! gimió nuestro poeta.—No me voy a arrojar al agua para recuperar mi sombrero. ¿Qué hacer? ¿Irme a casa? ¡Eso, nunca! ¿Y el buffet? ¿Y mi porvenir? Porque esta noche puedo adquirir muy buenas relaciones.

Roquelín pensó pronto la solución. Entraría en un café modesto, tomaría un bock, y al salir se llevaría el sombrero de cualquier parroquiano como por equivocación. Sabía que la combinación podía fracasar, pero confiaba en la buena suerte.

—¡Adentro!—se dijo al verse frente a la puerta de un café.

El dueño, al ver al recién llegado vestido correctamente de frac, exclamó:

—¡Gracias a Dios! Ya está aquí el prestidigitador. Un poco tarde llega usted. La clientela se estaba ya impacientando.

Roquelín comprendió la situación al ver un gran cartel en el que se veía un prestidigitador vestido de smocking y debajo estas palabras: "Esta noche, a las ocho y media, el célebre ilusionista Max Fox, en sus experiencias de magia blanca y negra".

—Me han tomado por Max Fox. Intentaremos el golpe—se dijo Roquelín.

El café estaba lleno de gente La presencia de Roquelín fué acogida con calurosos aplausos.

—Respetable público: Perdonen mi tardanza, que es debida a circunstancias independientes de mi voluntad.

Y volviéndose las mangas del frac:

—Voy a tener el honor de empezar por una experiencia muy curiosa de telefonía sin hilos. Para oír mi voz, no vamos a necesitar ni aparato, ni pilas, ni antena. Sólo necesito dos sombreros. ¿Hay dos caballeros tan amables que quieran confiármelos?

Un joven le ofreció un sombrero de paja.

Roquelín pensó:

—¡Un sombrero de paja! No puedo ir con esto a casa de la baronesa.

Pero un señor grueso se dignó ofrecerle su hongo.

—¡No, Eduardo, no!—exclamó su mujer.—No se deja un sombrero que has comprado hoy mismo.

A pesar de la resistencia de la previsora esposa, Roquelín se apoderó del hongo.

—Tranquilícese, señora. No se trata de preparar una tortilla. Tendré el mayor cuidado con el sombrero de su esposo. Aquí hay, pues, respetable público, dos sombreros sin preparación ni truco posible. Coloco uno sobre esta mesa. Servirá de alto-parlante. El otro lo utilizaremos de micrófono. Voy a salir a la calle, y desde la acera de enfrente hablaré en el sombrero que tengo en la mano. Les haré a ustedes esta pregunta: "¿Qué les parece esta pequeña broma?" Verán cómo no pierden ni una sola palabra.

Dicho esto, Roquelín abrió la puerta y se lanzó a la calle.

Ya era tiempo. Unos segundos más y su impostura le hubiese costado cara, porque el verdadero prestidigitador acababa de entrar en el café.

Por fortuna, Roquelín tenía unas magníficas piernas. Y al ponerse el sombrero, demasiado grande para su cráneo genial, pensaba en el gesto que harían Eduardo y su esposa.

—Esta pérdida les va a dejar inconsolables —se decía Roquelín riéndose;— pero ya estaban advertidos de que iba a hacerles una pequeña broma.

A. C.

La Riojana
ESTADO 64 —:— ESTADO 64
Alfombras, Linoleums, Tripes, Guardas, Gergones, Felpudos de coco; Pisos cama, Tapices, Brocatos de seda y algodón, Gobelinos, Yutos, Felpas lisas y labradas, Popelinas, Carpetas de mesa, Cretona doble ancho y un ancho: Lanzas de bronce para cortinas y novedades para señoras.
TODO A PRECIOS SIN COMPETENCIA.
BLANCO Hnos. y Cía.
N|O.

«LA NACION»
Suscripción hasta el 31 de Diciembre 1926
$ 82.-

Togal
Contra dolores de cabeza nerviosos, pida el sobrecito Togal, contiene dos tabletas. Una tomada diariamente evita cualquier enfermedad.
Fórmula: Ac. Acético salicílico Citr. de litio Citr. de quinina.

GUIA PROFESIONAL

ABOGADOS

ROBERTO CRUZ
Causas criminales. Catedral 1275.

LUIS ALBERTO CASTRO
Morandé 291. Oficina 54.

FEDERICO DUNCKER BIGGS
Huérfanos 833. Altos Banco Germánico. Cas. 219. Teléf. 295.

FERNANDO GUZMAN VERGARA
Agustinas 1148. Of. 27. Teléfono 5087.

OSVALDO HEVIA
Morandé N.o 344. Casilla 1831.

BERNARDINO LEIVA
OTTMAR STEGMAIER
Bandera N.o 537. Casilla 2068.

MANUEL MERINO B.
Bandera 166. Teléfono 2077. Casilla 2407. De 10 a 12.30 A. M. y 4.30 a 6.

NICOLAS MARAMBIO MORET
San Antonio 570. Cas. 3699. Asuntos civiles, especialmente mineros.

VICENTE MOLINOS GAETE
Agustinas 1148. Teléfono 2119. De 11-12, 3-5.

BERNARDO MUÑOZ LATORRE
Causas civiles y criminales. Huérfanos 761.

ROBERTO DE PETRIS
Galería Alessandri 16-A. Teléfono 156. Casilla 4044.

ANTONIO PLANET Q.
Especialmente cuestiones comerciales. Estudio, Estado 91. Casilla 4034. Teléfono 1137.

LUIS MANUEL RODRIGUEZ
Abogado. Amunátegui 225.

SALAS ROMO HNOS.
LUIS Y VICTOR A. SALAS ROMO
Compañía 1335. Teléfono 1627. Casilla 2381.

ANIBAL ROGEL ARRINAGA
LUIS MORALES ZUAZNABAR
RENE BASCUÑAN STONNER
Abogados, Bandera 552. Casilla 2996. Teléfono 2177.

HUBERTO SALGADO
Criminalista, causas civiles, nulidades matrimonio. Anticipa fondos. San Pablo 1417.

LISANDRO SANTELICES
Abogado. Catedral 1424. Teléfono 181.

HUMBERTO YAÑEZ VELASCO
Morandé 333. Teléfono 1614.

MEDICOS

Dr. ALCAINO
Regresó Europa. Oídos, nariz, garganta, vías lacrimales. Especialista Hosp. Salvador y Niños. 2 a 5. Dieciocho 314. Teléfono 257.

Dr. ARTURO ALBERTZ
Enfermedades de señoras. San Antonio 376. Consultas 3 a 4.

Dr. CARLOS D. AGUIRRE
Especialmente vías urinarias. Venéreas, sífilis. Carmen 191. Consultas 1 a 5.

Dr. AMENABAR OSSA
Oculista. 14 Europa. 3 años médico director Hospital Ojos, Condado Stanford (Inglaterra). 21 de Mayo 578. De 2-4. Teléfono 603.

INSTITUTO DE SALUD
Cisterna (Población Nueva España). Destinado al diagnóstico y tratamiento de las enfermedades nerviosas y mentales dirigido por el doctor Fontecilla. Santiago. Delicias N.o 1626. Electricidad médica, baños, etc.

Dr. ARNELLO
Cirugía, anestesia general venéreas. García Reyes 17. De 12 12-3. Hospital San Vicente 4-6.

Dr. LEONCIO ANDRADE
Medicina general. San Diego N.o 41. De 3 a 5. Teléfono 4528.

Dr. ITALO ALESSANDRINI
Cirugía y ginecología de 1 a 3. Merced 332. Teléfono 3558.

Dr. BUNSTER
Ayudante clínica ginecológica. Cirugía, enfermedades señoras. 2 a 3.30. Santa Rosa 86. Teléfono 3476.

Dr. BORQUEZ SILVA
Estudios Europa. Pulmón, corazón, estómago, intestinos, Rayos X. 3 a 6. Arturo Prat 80. Teléfono 19 Matadero.

Dr. RIFFO BUSTOS
Estudios Europa. Medicina interna. Preferentemente corazón y estómago. De 2 a 5. Cochrane 182.

Dr. BISQUERT
Vías Urinarias, sífilis. Moneda 859. 3 a 6. Casilla. Teléfono 953.

Dr. BRONFMAN
Estudios Europa. Ayudante clínica quirúrgica Hospital San Vicente. Cirugía. Enfermedades señoras. Venéreas, 4-6. Cienfuegos 63. Teléfono 3457.

Dr. RAMON BRIONES O.
Cirugía. Catedral 1165. 5.o piso. De 5-6. Residente Hospital San Vicente. De 2-4.

Dr. ROBERTO BALTRA G.
Medicina General, vías urinarias. 3.30 a 6. Ahumada 11. Teléfono 170 Parque.

Dr. BEAUMONT
Ayudante servicio ginecología Hospital Salvador. Santo Domingo 1245. De 3-5, domicilio Av. Manuel Montt

Dr. BULNES
Medicina interna, especialmente pulmón. Rayos X. De 3-4. Compañía 1378. Teléfono 98, Palma.

Dr. BRAGA CASTILLO
Regresó Europa. Rayos [illegible] oficina general niños; 7 a 10 y de 1.30 a 4.30. Merced 136. Teléfono 1393.

Dr. BARRENECHEA
Oculista especialista oídos, nariz, garganta. Huérfanos 801. Regresó.

Dr. MARIANO BAHAMONDE RUIZ
Cirugía, ginecología, 1-3. Cochrane 66. Domicilio: Delicias 1330.

Dr. F. CASTAÑEDA IGLESIAS
Ex-médico residente Hospital Niños. Compañía 1839. Teléfono 254. De 1.30 a 3.30.

Dr. HECTOR CORONA T.
Bronquios y pulmón. Asma. 4 a 5. Delicias 868. Teléfono 2489.

Dr. ALDO CONTRUCCI
Estudios Europa. Medicina interna, sífilis. Nataniel 142. 3.30 a 4.30. Jefe clínica prof. Brockmann. Teléfono 3340.

Dr. LEONIDAS CORONA T.
REGRESO DE EUROPA
Laboratorio clínico
Delicias 869 — Teléfono 2483
REACCION DE WASSERMAN
Química, Bacteriología
AUTOVACUNA

Dr. EDUARDO CRUZ COKE L.
Medicina interna. Merced 205. De 4.30 a 6.30. Teléfono 4206.

Dr. LEON CHONCHOL
Medicina general. Rayos X. Sífilis, piel, venéreas. Gálvez 61. Consultas de 2 a 5. Regresó.

Dr. CROIZET
Londres 25, entre Serrano y San Francisco. Teléfono 637. Consultas 1-3.

Dr. EDUARDO DE RAMON
Profesor extraordinario ginecología. Estudios Europa. Cirugía, señoras, partos. 2 a 4. Agustinas 1606. Teléfono 3623.

Dr. IGNACIO DIAZ MUÑOZ
3 a 6. Bandera 574. Teléfono 2424. Medicina general. Vías urinarias.

Dr. RODRIGO DONOSO GAETE
Médico Hospital Salvador. Medicina interna 1.30 a 3, menos Sábados. Amunátegui 33. Domicilio, Ejército 134. Teléf. 2206.

Dr. CARLOS DOREN
Enfermedades señora. Cirugía 1 a 4. Monjitas 586. Teléf. 2571.

Dra. JUANA DIAZ MUÑOZ
Especialista enfermedades señoras y niños: 3 a 4. Claras 346. Teléfono 4908.

Dr. JOSE DONOSO
Médico del Hospital del Salvador. Santo Domingo 739, de 3 a 5. Teléfono. Los Leones 109.

Dr. DRECKMANN WEST
Medicina general. Sífilis. Consultas Catedral 1165. 2 a 5. Teléfono 1448.

Dr. RICARDO DONOSO
Corazón, pulmón. Regresó Europa. 2.30 a 4.30. Agustinas 619.

Dr. DIMITSTEIN
Agustinas 1308, esquina Teatinos. Rayos X. Medicina general. Corazón, pulmón, estómago e hígado. 1 a 4. Teléfono 3848.

Dr. ESPINA
Rayos X. Medicina interna. Estudios Europa. Catedral 1425. Teléf. 2102. De 1.30 a 4.

Dr. ESPILDORA LUQUE
Oculista. Estudios Europa. De 3 a 6. Delicias 416.

Dr. FUENZALIDA BRAVO
Niños. Merced 560. Tel. 1721. 2 a 4.

DR. FONTECILLA
Delicias 1626. Durante su permanencia en Europa atiende su clientela el Dr. Rojas Carvajal.

Dr. FUENZALIDA CORREA
Cirugía, señoras, partos. 3 a 4. Huérfanos 746. Teléf. 466.

Dr. CARLOS GARCES B.
Delicias 1276. Teléfono 3747. Exámenes químicos bacteriológicos. Reacción Wassermann. Medicina interna. 2.30 a 5.30.

Dr. GLEISNER
Medicina interna de 3 a 6. Castro 26. Casilla 3664.

Dr. RICARDO GUNTHER
Ayudante clínica ginecológica. Partos, enfermedades señoras. Av. España 696. De 2—4. Tel. 253. Parque.

DOCTOR GIANELLI
ESTUDIOS EUROPA
SIFILIS PIEL VIA URINARIAS
21 de MAYO 562
CONSULTA de 2 a 6.

ENFERMEDADES DE LA PIEL
SIFILIS Y VENEREAS
Luz ultra-violeta. Radioterapia.
Dr. FELIX GROHNERT B.
Ejército 391. De 2 a 6.

Dr. VICTOR M. GARITUA
Partos, enfermedades de señoras. Trasladóse Agustinas 586. De 2 a 4. Teléfono 976.

DOCTOR GREENE
Estudios Europa. Cirugía y Ginecología. Calle París 809 (manzana residencial (San Francisco)); 2 a 4. Teléfono 2850.

Dr. A. GORGEWSKY S.
Médico jefe Policlínico medicina interna Hospital San Juan de Dios. Pulmón, estómago, hígado, intestinos. Avenida Brasil 53. De 3 a 6. Regresó.

Dr. ANIBAL GRES
Oídos, nariz, garganta. De 1.30 a 3.30. Merced 524. Teléfono 4519.

Dr. AGUSTIN INOSTROZA
Cirugía general, especialmente de niños. Catedral 2851. de 3—5. Teléfono 446 Estación.

Dr. GUSTAVO GIRON L.
Cirugía y ginecología. Brasil 53. Teléfono 3126. De 1 a 3.

Dr. ROBERTO JARAMILLO
Ejército 707. Teléfono 142 Parque

Dr. ARNULFO JOHOW
Estudios Europa. Cirugía y ortopedia. Adultos, niños; 3-4. Santo Domingo 1523. Teléfono 1033.

INSTITUTO RADIOLOGICO
Dr. Adolfo Kaplan
Radiscopía, radiografía, radioterapia, aplicaciones radium. Estudios Europa y en EE. UU. Huérfanos 1466.

Dr. A. KORNER ANDWANDTER
Estudios Estados Unidos. Cirugía, ortopedia. 10-12 A. M. Santo Domingo 614.

Dr. TEODORO LEIBLE
Enfermedades nerviosas. Medicina interna. Electricidad médica. De 3 a 6. Olivos 749.

Dr. H. LEA-PLAZA
Estudios Europa. Compañía N.o 2115. De 3 a 6. Teléfono N.o 3880.

Dr. KRUMBACH
Titulado Chile, Alemania. Enfermedades señoras, partos, sífilis. 3-5. Huérfanos 1353. Teléfono 44. Los Leones.

Dr. LABRA LETELIER
Nariz, garganta, oídos, consultas de 2-5. Compañía 1361.

Dr. ARMANDO LEON L.
Cirugía. Compañía 1909. Martes, Jueves, Sábado 1 a 3. Teléfono 2846.

Dr. LOIS
San Pablo 1236. Medicina general. Vías urinarias. Sífilis. De 1 a 5.

Dr. LAVAL
Medicina interna. Lord Cochrane 340. De 1 1|2 a 3 1|2.

Dr. GMO. MORALES BELTRAMI
Enfermedades niños. Trasladóse Catedral 2850. De 4 a 6, menos Martes. Teléf. 456. Estación.

Dr. OSCAR MELENDEZ
Medicina interna. Sífilis. Santo Domingo 1036; de 2 a 4; y 21 de Mayo 578, de 4 a 5. Teléfono 2831.

Dr. G. MORAGA FUENZALIDA
Regresó Europa. Niños, luz ultravioleta, 2.30-4. Cochrane 118. Teléfono 2804.

ENFERMEDAD DEL CORAZON
Doctor Mahotiere
Estudios en Europa. Compañía 1973. Consultas de 1 a 4. Rayos X. y Laboratorio.

Dr. JUAN MARIN W.
Cirugía, enfermedades venéreas. Teléfono 4051. Catedral 1165, de 3-5.

Prof. Dr. S. MUÑOZ PAL
Cirugía general. Santo Domingo 1418. Consultas: De 3-4 P. M.

Dr. MUÑOZ VALENZUELA
Residente Hospital Niños. Tuberculosis infantil. Matucana 808. 3 a 5. Teléfono 442. Estación.

Dr. MALBRAN
Enfermedades mentales y nerviosas. De 3 a 4. Se trasladó a Huérfanos 1880.

Dr. MORALES VILLABLANCA
Piel, sífilis, venéreas. Medicina general. Exámenes sangre: 4-6. Merced 486.

Dr. MANUEL MORENO
Medicina general, pulmón, estómago. Neumotórax artificial.— San Francisco 155. 2 1|2 - 4 1|2.

Dr. JUAN MONTENEGRO M.
Enfermedades niños. Luz ultra-violeta. Compañía 1774. Teléfono 2120.

Dr. B. NUÑEZ ZAMORA
Señoras. Partos, 2-4. Matucana 389. Teléfono 291. Estación.

Dr. ORREGO PUELMA
Médico Hospital San Juan de Dios. De 3.30 a 5 y media. Agustinas 1314. Teléfono 1217.

Dr. GREGORIO OXMAN
Pulmón, corazón, estómago, hígado. De 1 a 3. Serrano 297.

Dr. LUIS OPAZO F.
Jefe Policlínico Niños Compañía 3007. Teléfono 18 Estación. 2 a 5.

Dr. MARCIAL PARADA
Oídos, nariz, garganta. De 3.30 a 6. Santo Domingo 831. Teléfono 186. Ñuñoa.

Dr. JULIO A. PAREDES P.
Especialmente enfermedades señoras. Medicina, cirugía. Brasil 47. De 3 a 4.

MERCEDES PEREZ MATUS
Enfermedades señoras, niños. Rayos ultravioleta. Delicias 466. De 3 a 6.

Dr. PANTOJA
Medicina interna. Corazón, Pulmón, Estómago. Sífilis. Delicias 1276. De 2 a 4. Teléfono 3747.

Dr. DAVID PULIDO
Enfermedades niños. Santo Domingo N.o 1730. Teléfono 2152. De 1 a 5.

PENSIONADO
"JESUS DE PRAGA"
Avenida Manuel Montt 1549. Teléfono 93, Santa Elena.
Fundado 1916. Para tratamiento, diagnóstico, enfermedades mentales, intoxicaciones. Edificio ad-hoc. Todas comodidades. Gran Parque. Personal especializado.

Dr. DANIEL PRIETO
Oculista
Estudios en Europa. Compañía 1361. Consultas: de 2 a 4. Teléfono 4359.

Dr. PRUNES
Estudios Europa, jefe clínica piel, sífilis, venéreas. Merced 490. Casilla 2824.

Dr. ALBERTO PANATT
Pulmón, corazón, estómago, hígado, Rayos X. Teléfono 1211. Delicias 1416. De 2 a 4.

Dr. LUIS QUIROGA
Medicina general. Consultas: 4 a 5.30. Catedral 1453. Teléfono 3700.

ALBERTO RAZAU[illegible]
Cirugía general. Compañía 2928. Teléfono 192. Estación. De 2 a 4.

Dra. FRESIA ROSAS DE BEHM
Señoras y niños. Ahumada 47, de 2 a 5.

SANATORIO
Clínica particular doctor Riveros.— Medicina. Operaciones, partos. Matta 586.

Dr. ALBERTO SANTANDER
Estudios Europa. Medicina interna, estómago, intestinos. Rayos X. Bandera 758. 3 a 5.

Dr. CESAR RODRIGUEZ LEON
Medicina interna. Enfermedades de niños. Catedral 2607, 1 a 2, y Bascuñán Guerrero 1013, 4 a 5.

Instituto M. T. SANITAS
AGUSTINAS 1955
RADIO-TERAPIA RAYOS X. — LUZ ULTRA-VIOLETA. APLICACIONES ELECTRICAS
AUTO-VACUNAS

Dr. SCROGGIE
Especialidad enfermedades de niños. Jefe de la Clínica de Niños.— Universidad de Chile. Consultas de 2 a 4 de la tarde. Rosas 1157. Teléfono 4583.

Dr. HELLMUTH SIVEERS W.
Médico cirujano. Domicilio. Molina 628. Morandé 743. De 2 a 3.30.

Dr. CARLOS SEAMAN
Médico cirujano. Consultas 1.30 a 4. Trasladóse. Delicias 225.

WALDEMAR SOMMER P.
Vías urinarias, sífilis. Consultas: 4 a 6. Teléfono inglés 4774. Santo Domingo 758.

Dr. OTTO SCHWARZENBERG
Enfermedades niños, 2 a 3. Santo Domingo 1523. Teléfono 1033.

DOCTOR SANHUEZA
Enfermedades de niños. Castro 83. Teléfono 3543.

Dr. [illegible]TOLTING
Oculista, Médico recibido Alemania. Chile. Moneda 627. De 3 a 6.

Dr. S. TANNENBA[illegible] F.
Medicina interna y niños. Consultas: 1-3. Compañía 1509. Teléfono 1414.

Dr. TORRES TORRES
Jefe Clínica prof. Korner, señoras y cirugía 2 a 6. Delicias 261.

Dr. RAUL VENTURA JUNCA
Residencia Hosp. Salvador. Medicina interna. Rayos X 4.30 a 6. Riquelme 140. Teléfono 3828 y 395.—

Dr. VILLAGRA
Estudios en Europa. Únicamente pulmón. Rayos X. Pneumotorax. Helioterapia. Dieciocho 437 A. De 3 a 5.

DR. J. M. VERGARA KELLER
Partos, ginecología. Estudios especiales. Europa. Agustinas 828. De a-4. Teléfono 2855.

Dr. G. E. VIDAL S.
Delicias 2552. Teléfono 245. Estación de 2—4.

DR. VEGA MACHER
Exclusividad pulmón. Lunes y Miércoles. De 3 a 3 1|2. Nataniel 109.

Dr. JAIME VIDAL OLTRA
Pulmón, corazón, estómago. Laboratorio: 3-4. Miraflores 590, esquina Santo Domingo. Teléfono 2006.

Pro. Dr. VARGAS SALCEDO
Regresó Europa. Cirugía. Compañía 2499. Teléfono 1060.

Dr. VICUÑA HERBOSO
Ayudante Clínica Prof. Prado Tagle. Hospital San Vicente. Medicina interna, enfermedades corazón. Martes, Jueves, Sábado, 2.30 a 4.30. Almirante Barroso 570. Tel. 1053.

Dr. YAÑEZ G.
Estudios Europa. Piel. Sífilis, venéreas. Trasladóse Merced 559. De 3 a 5. Casilla 618.

Dr. WAUGH
914 Estudios Europa. Internas. — 606 Venéreas, Sífilis, Wasserman.— Compañía 1858, 2 a 4.30. Permanecerá en Santiago durante vacaciones.

Dr. WIREN
Oídos, nariz, garganta. Compañía N.o 1606. De 2 a 5.

Dr. WEINSTEIN
Estudios Europa. Enfermedades de la piel, sífilis y venéreas. Radioterapia y luz ultra-violeta. — Agustinas 1357. De 2 a 5.

DENTISTAS

EDISON ROSSEL
Cirujano-Dentista. Monjitas 728.

GUILLERMO AHUMADA
Dentista
Claras 380. Plazuela de la Merced. Teléfono 4318. Casilla 3206.

Dr. CERDA LOPEZ
Ahumada 11. Teléf. 4221. Especialmente puentes, coronas. Extracciones Somnoformo.

Dr. ADOLFO CHECHILNITZKY
Cirugía. Extracciones. Pyorrea. — Echaurren 87.

Dr. CLODOMIRO CONTRERAS
San Antonio 451. Teléfono 3692. Horas de consultas: 10 a 11 y de 3 a 6.

DOCTOR BERGAS
Dentista norteamericano. Puente 637.

Dr. GALLARDO GONZALEZ
Estudio en Filadelfia. Consultas diurnas y nocturnas. Echaurren 26. No saldrá a vacaciones.

ALBERTO GONZALEZ
Estudios Filadelfia. Extracciones difíciles indoloras, 9-11 1|2 y 2-7. Moneda 1061.

BENJAMIN JODOROWSKY
Santo Domingo 849.

OSCAR KLENNER DECHER
Dentista ayudante de la Clínica Quirúrgica de la Escuela Dental. San Martín 456.

WENCESLAO MUÑOZ L.
Dentista. Tratamiento rápido. Extracciones sin dolor. San Diego 448.

ALFREDO MUÑOZ LOBOS
Extracciones sin dolor, Somnoformo. Puentes, placas, tratamientos rápidos. Compañía 1852.

Dr. DANIEL SIGNORELLI
Cirujano dentista. Independencia 510.

C. VALENCIA COURBIS
Operaciones indoloras. Coronas, puentes y dentaduras. Teatinos 50.

Dr. ENRIQUE SANSOT
Ahumada 11. Teléfono 4221. Horas: 9 a 12 y 2 a 7.

ARQUITECT

EDUARDO
Construcciones,
reparaciones. Huérfanos

OFICINAS DE CONS
Dirección o
LEOPOLDO NAVARR
Morandé 67. Teléfono
lla 380.

MATRONAS

PASCUALA RIQUELM
Pensionistas. Inyeccio
nes. Avenida Matta

MATRONA
Únicamente atiendo
ciones. Mujica 20,
cuña Mackenna.

Dra. MERCEDES D
Regresó extranjero
mos adelantos, partos
atenderá distinguida
pensionado particular,
Huérfanos 2744.

R. IZQUIERDO D
García Reyes 869, P
tos. Ginecología. D

MATERNIDAD PA
Blanca Pineda recibe
de provincias, meses
Curaciones. San Diego

AMELIA MA
Consultas gratis, partos
Pensionistas. Maule

MATERNIDAD PA
Partos, curaciones. P
vincias. San Diego 9

MATRONA CLINICA
Consultas gratuitas

SARA OSORIO DE
Matrona. Partos y cu
sas 2254.

Mme. E. FRAGN
Matrona francesa.
364.

MATRONA
Recíbense pensionistas
de $ 40. Castro 640.

CLINICA PRIVADA
TRICIA
Señora Reyes, matrona
ta. Establecimiento
dido por cirujanos
Enfermas todas partes
tos. precios módicos

PENSIONADO PA
Mercedes Rojas, San
cibe enfermas. Cura
tas toda hora.

ANA G. VARGAS
Partos. Recibo pens
Americana 627. Teléf
tación.

CARMELA
Maternidad particular
fermas pensionistas

CARMELA TO
Partos. Asistencia to
be enfermas. Matucana

A. GEISSE,
Puericulturista regresó
yendo últimos adelantos
raciones, inyecciones
inglés, castellano.

PENSIONADO VI
Establecimiento para
enfermas de parto.
cios. Higiene, comodidad
go 57.

M. URBI
Partos. Asistencia toda
be enfermas. Carmen
no 3929.

VARIOS

CLINICA ALAME
Tratamiento sífilis
sus complicaciones,
curaciones rápidas,
nos 10-12 y 2-7; noche
pitalización enfermos

DEFUNCION

Habiendo dejado de existir nuestro querido e inolvidable hermano y cuñado, señor

Carlos Morales Abaos

Rogamos a nuestros amigos se sirvan acompañar sus restos al Cementerio General, hoy Jueves 21, a las 2 P. M.

El cortejo partirá de San Pablo 1378.

BERTA MORALES Y DIEGO SILVA

POMPAS FUNEBRES
EMPRESA ZENTENO
ESTADO 17 | DELICIAS 2684
TEL. 4275 | TEL. 624
ATIENDE DIA Y NOCHE

DEFUNCION

Habiendo dejado de existir en Antofagasta nuestra queridísima hija y hermana, señora

Hermosina Latorre de Vera

Sus restos serán trasladados a la capital.

LA FAMILIA.

DEFUNCION

Sociedad Juan M. Dávila Baeza

Habiendo dejado de existir nuestro consocio

Pedro Ramírez

Rogamos a los socios y sociedades amigas se sirvan acompañar sus restos al Cementerio General.

El cortejo saldrá de su casa habitación, Eyzaguirre No 747, hoy Jueves, a las 5 P. M.

EL DIRECTORIO.

DEFUNCION

Ha dejado de existir nuestro querido hermano, señor

César Pacheco Pizarro

Sus restos serán conducidos al Cementerio General, hoy Jueves 21 del presente, a las 9.30 A. M., desde la Parroquia de San Lázaro, Ejército 405.

LA FAMILIA.

EXPRESION DE GRACIAS

Damos nuestros más sinceros agradecimientos a las personas que se dignaron acompañar a su última morada los restos de nuestro querido hijo, padre, hermano

José del C. Cabañas Valdivia

FAMILIA CABAÑAS V.

EXPRESION DE GRACIAS

Damos las más expresivas gracias a las personas que se dignaron acompañar a su última morada los restos de nuestra inolvidable esposa y madre

Encarnación Godoy de Muñoz

(Q. E. P. D.)

ANICETO MUÑOZ Y FAMILIA

DEFUNCION

Habiendo dejado de existir nuestra querida hermana y tía, señora

Carmela Recabarren Sotomayor

Rogamos a nuestros amigos se sirvan acompañar sus restos al Cementerio General.

El cortejo partirá hoy Jueves, a las 3 P. M., desde su casa habitación, calle Valdés 619.

J. VERENICE RECABARREN, VICTOR ORTIZ Y FAMILIA

DEFUNCION

Ha fallecido la señora

Majina T. v. de Jaras

Sus restos fueron sepultados privadamente ayer 20 del presente.

LA FAMILIA.

LUTOS

El mejor surtido en plaza lo encontrará usted en el

MANTO ELEGANTE
Pasaje Matte 28

Especialidad en echarpes, sombreros y tocas de crep Georgette, enaguas, faldas y blusas en seda y lana.

GRAN REMEDIO UNIVERSAL Y DESINFECTANTE NITRO OZONA, DE LOWE Y WEISSFLOG

El único comprobado por medio de la radiografía, como radical curador de la tuberculosis (Tisis). Pruebas a la vista. Afamado desde 1887, en que salvó a numerosas personas del terrible cólera morbus. Seguro en enfermedades del hígado, de los riñones, del estómago, etc; en pulmonía, bronquitis, asma, etc.; en diabetes, reumatismo, epilepsia, hidropesía, anemia, catarro intestinal, disentería, apendicitis, peritonitis, almorranas, fístulas, etc. Las pestes y fiebres en general, son vencidas a las pocas horas con repetidos lavados intestinales y tomas. Parecido, casi igual, tratamiento para demás enfermedades.

"CATECISMO NITRO OZONA"

Consúltelo todo enfermo. Pídase a Sucesión Luis Lowe, Claras N.o 149. Casilla 833. Santiago. Droguería Daube y Cía. y principales boticas.

CONSTRUCT
OCASION
LIQUIDAM
500 Barriles
Portland Super
La MARCA
Paeile y Final
HUERFANOS 123
CASILLA
TELEF

ALAM
2x10 — 11
VIGAS, VIGUETAS
BARRACA
"LA REPUBLIC
DOMEYKO 2354 —
183 (PARQUE)

FOLLETIN 8

LAS TENEBROSAS

Novela de ambiente ruso

Por GASTON LEROUX

nica sujeta por un cinturón era todo de seda brillante, estaba calzado con gruesas botas en las cuales se encerraban las bragas oscuras. Su frente era baja, sus cabellos largos; la barba, que le bajaba hasta el pecho, no lograba disimular una boca sensual. Sus facciones [illegible]bieran resultado vulgares si no estuvieran iluminadas por magníficos ojos de un poder de irradiación poco común. Todo su ser tenía algo de extraño, de inquietante y de fuerte a la vez, una especie de belleza ruda, brutal y bárbara.

Avanzó con solemnidad sacerdotal hasta junto al lecho del príncipe Alexis, que se había incorporado ligeramente para verlo llegar, pues el niño sólo lo esperaba a él, sólo esperaba en él, como todas las personas presentes, si exceptuamos al gran duque Iván Andeievitch.

Este, al contrario, al verlo entrar [illegible] instintivamente los puños, y a despecho de Nadiidja Mikaelovna, su madre, se había puesto de pie. Felizmente nadie se fijaba en él.

Se oyó la vocecita del zarevich que decía:

—¡Su mano huele a incienso! ¡Su mano huele a incienso!

En realidad, el hombre de Dios había ya tendido hacia la cabeza del príncipe sus anchas manos de uñas largas (nunca se consiguió hacer que se limpiase las uñas). Entonces pronunció una invocación curiosa que era de su invención, o mejor dicho de su inspiración, y que se dirigía, "a través de los siete cielos", a la muy santa Trinidad, a la Virgen y a los bienaventurados, emanación de un solo principio divino, que de tiempo en tiempo consiente en encarnarse y en traer a la siente en encarnarse y en traer a la bló, pues, a Dios como a su padre, de quien él, Rasputin, era el hijo preferido y le pidió que hiciera cesar las hemorragias nasales del zarevich.

En seguida volvieron a empezar las plegarias en la habitación y en el corredor con una fuerza y una exaltación crecientes. El emperador y la emperatriz repitieron las últimas palabras del hombre de Dios, y lo mismo hicieron todos los presentes. Naturalmente, las plegarias iban acompañadas de llantos y suspiros.

De pronto el sargento Derevenko ordenó silencio y dijo que había cesado la hemorragia. Y se produjo una escena delirante.

La emperatriz lloraba en brazos de la gran duquesa y se dejaba besar las manos por la señora de Wynzew, que no cesaba de repetir:

—¡Era seguro! ¡Era seguro!

—¡Yo te quiero, te quiero, Rasputin, yo te quiero!... ¡Sálvame! ¡Salva a Batuchka y a Mamuchka y haznos entrar a todos en el santo paraíso con los santos arcángeles!

Iván Andeievitch se fué.

No podía estar allí. Descendió como un loco, después de haber dado un empellón a Zakhar y a media docena de sirvientes que se arrastraban por el piso. No se detuvo hasta que estuvo en el parque, donde el frío de la noche le hizo bien.

Allí fué alcanzado por su amigo Sergio Ivanovich, que había vuelto a tomar su servicio en el palacio después de haberlo ido a buscar a Petrogrado, donde solía encontrarlo. Sergio le hizo señas de que tenía algo particular que decirle. Se aislaron en un bosquecillo.

—Te he visto bajar de allá arriba como un loco, dijo Sergio al gran duque (ambos jóvenes se querían como hermanos). Cálmate. Ya te verás en otras con Rasputin. Todo ha sucedido como yo te dije, ¿no es cierto?... El buen hombre se había quedado en la ambulancia de la Wyronzew y no quería abandonarla para venir al palacio. Ha exigido que las cuatro grandes duquesitas fueran a buscarlo. Y las pobres inocentes no deseaban otra cosa.

—Escucha, Sergio, dijo le gran duque; yo no aguanto más. A pesar de la promesa que te he hecho, voy a decírselo al Czar. ¡¡Estoy harto de esta horrible comedia!

—¡Estás equivocado, Vania, estás equivocado! No ha llegado el momento, pero se acerca. !Y tú no tienes paciencia! No son historia lo que hay que contar al emperador; no las creerá, y tú sufrirás por ello. !No! ¡No! Hay que hacerle ver cosas. ¡Es preciso! Si me prometes guardar silencio te haré ver algunas de esas cosas esta noche... ¿Sabes lo que quiero decir?

—Escucha, Sergio; siempre he creído que "eran embustes", pero, lo que quisiera ver si existe... si existe... es ... es la "misa de arrepentimiento de las Tenebrosas"... Ya sé que hablan de ella. ¡Ah! En la embajada de Inglaterra y en casa de tío Feodor aseguran que... pero eso no es una razón...

—Ven a casa esta noche entre once y doce...

—¡Allí estaré!...

—¡Ten cuidado, ten cuidado, Vania!

Zakhar se dirigía en línea recta al bosque. Sergio encendió un cigarrillo y se puso a jugar negligentemente con una varita. Iván preguntó a Zakhar qué deseaba; entonces, el segundo ayuda de cámara de su majestad le anunció muy respetuosamente que el emperador esperaba al gran duque en su escritorio.

—¡Haces ahora funciones de ayuda de campo, Zakhar!...

El sirviente no contestó, pero siguió largo rato con la mirada a Iván Andeievitch; luego, después de dirigir una mirada a su alrededor, regresó al palacio.

"¿Las Tenebrosas?... ¿Rasputin? ...¿Las misas de arrepentimiento? ...¿Los éxtasis que conformaban simultáneamente al buen Dios y al demonio?... ¿Será posible?...

Así se preguntaba, así se hablaba Iván al entrar en palacio... ¿Por qué no?... ¿Por qué no?... Después de todo... Lo que había visto en torno del lecho del zarevich le daba que pensar... Cuando se encontró ante la puerta del escritorio del Czar, se hallaba muy lejos de estar calmado. Al contrario, sentía un odio violento contra todo el género humano, y ante la idea de que un personaje "cualquiera" (en aquellas circunstancias el Czar) después de tales mogigaterías fuese tal vez a atreverse a pretender intervenir en sus asuntos particulares, en sus asuntos sentimentales, su amor hacia Prisca, y su repulsión por la hija de Khirkof, sentía una cólera profunda.

Penetró en el despacho. El emperador trabajaba. El conde Volgoruky estaba de pie junto al escritorio y colocaba bajo la pluma de su majestad, papeles que Nicolás II firmaba. Iván miró al Czar y vió que tenía los párpados rojos aún, de haber llorado de enternecimiento ante los milagros de Rasputin.

Por fin el conde Volgoruky se fué con sus papeles y el emperador quedó solo con el gran duque. Su majestad alzó los ojos hacia él y frunció el ceño, pero sin intimidar a Iván, ¿Qué iría a decirle? "No me hables de mi matrimonio y seremos amigos, batuchka", parecía suplicar al mismo tiempo al gran duque.

—Iván Andeievitch, no estoy contento de tí, empezó el emperador. ¿Acaso no amas al zarevich, Iván? ...¡Te ruego no me contestes!... Te he visto hace un instante abandonar la habitación en el momento en que agradecíamos a las santas imágenes haber escuchado la plegaria de Rasputin!... ¡Te lo ruego, Iván Andreievitch, ni una palabra!...

Tengo muchas cosas
es preciso que escuches
cipito estaba perdido...
lo habían abandonado
médicos fueron quienes
que sólo Rasputin
...¡Dios padre, la Virgen
los arcángeles han escuchado
y el zarevih se ha
Santa Gracia... ¡Tú
¡Un milagro, Iván
verdadero milagro! Y
como un loco furioso
la condesa Wyronzew
un empujón horrible...

—¡No haberla
mujer! Ella es quien
¡Ya sabéis cuánto
que os engañan! Ah,
daba el nombre de
tuchka" con la
la familiaridad
jik), ¡escuchadme, por
y sabréis cosas
zarevich no sangrará
os digo, Btuchka,
ella quien lo hace

El Czar, cohibido,
detener esta explosión
tra la
el acento suplicante
de Iván, las últimas
gran duque lo dejaron

—¿Qué? ¿Qué! ¿Qué
tás loco! ¡Estás loco!

—Sí, es un loco,
pronunció detrás de

LA NACION

Santiago, Enero 21 de 1926

UN GRAN FACTOR ECONOMICO

Ha transcurrido más de medio siglo desde que Sarmiento y Alberdi proclamaron en la Argentina su doctrina económica basada en la inmigración; en este lapso la República del Plata ha triplicado su población y todavía la mente de los publicistas más distinguidos de ese país está preocupada de propagar este principio de buena doctrina económica. El conocido economista, don Carlos F. Melo, acaba de incorporarse a la brillante falange de colaboradores de "La Prensa" con un concienzudo y profundo estudio sobre la economía argentina, en que el primer postulado dice que "los dos primeros problemas de gobierno son los de territorio y población".

Con un territorio extenso, favorecido por la naturaleza para una producción prodigiosa, se presentó la Argentina a la mente perspicaz de sus grandes hombres del siglo pasado, como un emporio virgen que reclamaba sobre todo la acción intensa del factor humano. La explotación de la riqueza natural del suelo argentino no era una cuestión puramente docente, sino que envolvía otros factores concomitantes en que se destacaba sobre todos el de una mayor población. De nada servía un territorio inmenso y pletórico, si faltaba la fecundización del trabajo en proporción de realizar una actividad superior traducible en exportación, primero, y luego en oro vivificador.

Es esta política simple, de una proyección casi geométrica la que ha realizado la Argentina en estos últimos cincuenta años, y sus resultados están a la vista. Su comercio de exportación es el más importante de Sur América.

La limitación de nuestra vida agrícola e industrial y la limitación de nuestra prosperidad económica están totalmente supeditadas a este concepto básico: territorio extenso, población escasa. Sólo cuando desaparezca la conjunción de estos factores depresivos, el país emprenderá el vuelo libre de su independencia económica.

Se han equivocado los que han creído que bastaba para realizar grandes empresas, el capital, la materia prima y un técnico importado. "Las escuelas, los liceos, las Universidades, son por sí solos pobrísimos medios de adelanto, dice Alberdi en su libro "Las Bases" sin las grandes empresas de producción, hijas de las grandes porciones de hombres".

Queda así reducido el problema económico al problema de la población.

Esperar el crecimiento vegetativo de la población chilena sería una vana y quimérica esperanza. Desde hace cuarenta años nuestras cifras demográficas están detenidas y por muchas esperanzas que ciframos en el Código Sanitario, esto solo no ha de resolver el problema. La población tiene que venir, entonces, de afuera, tiene que ser importada. Hay que poblar este inmenso territorio desierto. Recordemos el ejemplo que acaba de dar Francia, el país más nacionalista del mundo, con su afortunado ensayo de repoblación, país de campesinos y que puede incrustarse dentro de una de nuestras grandes provincias y que sin embargo ha considerado indispensable seleccionar una gran porción de elementos de población agrícola para restablecer el factor humano perdido durante la gran guerra.

Para ningún criterio, ni aún para aquellos de una visión primaria, puede ser la población actual chilena una proporción suficiente para una mediana vitalidad económica. Hay grandes extensiones de territorio sin cultivo, provincias enteras casi desiertas, en suma un territorio que sufre la anemia de una población escasa y casi toda ella congregada en torno de los centros industriales. No es que preconicemos la importación de obreros fabriles; no se trata de envilecer el salario de las ciudades con una inmigración de obrero especializado en las fábricas. Lo que el país requiere es población rural, importación del colono agrícola, que se radica, que cultiva la tierra y la hace producir; que trae hábitos de laboreo, procedimientos experimentados y que constituye una verdadera vivificación del suelo. Tenemos para esta inmigración campos feraces, riquezas inexplotadas, una tentación de riqueza que puede permitirnos el lujo de seleccionar y de regodearnos con el mejor elemento de trabajo de Europa.

Vendrá entonces el fomento industrial por sí solo como consecuencia lógica de una mayor población consumidora y la producción suficiente para competir afuera sin los apremios y desmedros con que ahora lo hacemos. El verdadero factor económico está por lo tanto en la población intensa de los campos, es decir, en una política encaminada a supeditar los actuales sistemas, por el concepto biológico y económico de una población abundante y laboriosa. Es decir con una selecta y constante inmigración.

Reproducción prohibida para los artículos de redacción. (Ley de Propiedad Intelectual).

DE NUESTROS CORRESPONSALES EN EL EXTERIOR

Las dictaduras en el mundo

por JOAQUIN EDWARDS BELLO

"AL Eliseo, al Eliseo".—"De Boulanger a Gopfapw".— Mussolini, Gómez, Leguía y Rizza Khan.

París, Noviembre 1925.

Unamuno acaba de publicar en París su **Agonía del cristianismo**, dando forma artística y realce de prestigio a una idea latente: el fin de los ideales de fraternidad humana, de colectivismo o comunismo. ¿Al fin y a la postre no eran los ideales cristianos? Asistimos sin duda a la agonía del cristianismo y a la iniciación de la hora de la espada.

Si en esta Europa milenaria y llena de sabiduría el fascio tiene formas clásicas de cesarismo y lo cantan los Barrés y los D'Annunzio, en nuestra América se presenta con caracteres de satrapias personalistas cantadas por Lugones y Santos Chocano.

De Juan Vicente Gómez a Mussolini hay toda la gama de diferencias de cultura que media entre la Europa madre y nuestra América prendida aún del cordón umbilical a la india brava.

Riza Khan, el sátrapa asiático, ex-caballerizo y soldado, que expulsó al último Shah adolescente como a una cocinera, tiene mayor parecido sin duda con los tiranos de América, porque, lo que distingue a las tiranías europeas de las otras en el resto del mundo es que casi siempre los tiranos de Europa tuvieron una plataforma de personal valer, de prestigio, de sabiduría, que basaron en fin, su ascensión, en un programa. En la América tropical, como en los Balkanes y en Asia, la audacia prima sobre todas las cosas, y los pueblos se ven enredados por los actos de valentones ignorantes en funestas espirales de incógnitas que suelen sepultar las virtudes civiles y el progreso.

Veamos lo que ha ocurrido en América: Cipriano Castro, oscuro empleado provinciano, se enemistó con el Presidente Andrade porque éste no le concedió la importancia que él se atribuía. Formó un ejército que llegó engrosando como río hasta Caracas, pulverizó al Gobierno y se alzó en los escombros de la libertad con ínfulas de Calígula. Castro, en medio de todo, tuvo un instinto nacionalista: defendió la propiedad fiscal, se irguió contra el mundo entero, como David ante Goliat. Y hubo visos de epopeya entre tanta cosa funambulesca.

Enfermo, partió a Europa Castro y dejó al general Gómez en el Capitolio, soldado oscuro oriundo de la frontera con Colombia. Juan Vicente Gómez se adueñó del poder; le pintan como un hombre adusto, grave, de escasa ilustración, cuyo programa consiste en conservar el orden brutalmente. Por desgracia para su renombre es un comerciante que ha empezado por enriquecerse él y su familia. Los soldados, que el Fisco paga, son al propio tiempo los gañanes de sus haciendas. El ejército hace carreteras, siembras y cosechas. Nadie puede llevar un arma de fuego en Venezuela sin permiso especial del Gobierno, bajo penas severísimas. Los descontentos son simplemente suprimidos. Aquel que se expresa mal del amo, aún en la intimidad, sabe que arriesga la vida. En las prisiones, llenas hasta rebalsar, él mismo pesa los grillos y cadenas que los verdugos ponen en los pies de sus enemigos. La gente tornasolada le forma una corte que llega a ser bufa de puro servil. El poeta Villaespesa, decía mucho bien del orden y del progreso material de Venezuela, pero no podía menos que asombrarse de esa corte donde gravita el respeto letal como un sudario hecho de silencio y misteriosas complacencias. Nadie osa dirigir la palabra al Presidente. Mudo, frío, magnífico, se recoge en una majestad que sería hilarante si no llevara muchas veces la tragedia envuelta, como en la púrpura de Borgia se escondía el arsénico.

Leguía en el Perú es resultado natural de un profundo desmoronamiento interno; es manifestación epidérmica de morbo, como lobanillo. Las caídas del Perú desde el 79, la clorosis nacional han tenido su héroe pálido y dicharachero, medio tauromaco y medio fraile; con gracias de sevillano y crueldades de chino, como símbolo del Perú semi-asiático y semi-andaluz. Pero este hombre, tiene mayor cultura que los tarambanas tropicales. Tiene una educación comercial, habla cuatro idiomas, es, simpático, galante, y lleva siempre un saquito de terciopelo rojo con libras esterlinas para las coupletistas. Indemnización fiscal por el arte.

Las tiranías de Asia son parecidas: Entre las ambiciones encontradas de Rusia e Inglaterra surge Riza Khan, hombre inculto pero que recibe programas bien intencionados desde Moscow: el nacionalismo y el bienestar obrero. Es el pretexto. Es como una explosión de las fuerzas encontradas del mundo: el capitalismo y el comunismo. Ese hombre oscuro se elevó al rango de Ministro mediante asombrosos golpes de audacia: hizo retirarse a París al Shah, un muchacho gordo con tipo de gigoló de lujo. Le envió bastante dinero para que le tomara gusto a París y le presentó al pueblo como un ausente, como un gozador sin patriotismo. Le suplantó.

¿Qué es Rizа Khan? ¿Es fascista, es comunista? Es posiblemente un término medio, como Persia, que está así, a medio camino de las fuerzas encontradas. Entre tales influencias el dictador habrá de escoger, pero aún nada sabemos de su talento ni de su ambición. Es una incógnita más.

Pero lo que hay de cierto es la tendencia general en el mundo a las dictaduras: en Rusia, en Turquía, Persia, Grecia, Italia, España, dondequiera echa uno la mirada, encuentra dictaduras definidas o gérmenes de ellas.

Aún en la libre Inglaterra surge a espaldas del partido laborista un fascismo organizado. La situación del Imperio es difícil: con tremendos y vitales problemas internos y externos, el trono pierde su legendario prestigio y firmeza. El príncipe heredero se cae de sus caballos, baila o se disfraza de mujer; como los príncipes de las novelas fantásticas, no quiere casarse, no quiere ser Rey. Recuerda a ese Felipe el árabe de Maurice Barrés.

En Francia comienza a insinuarse el fascismo, con el nombre de camisas azules. ¡Siempre elegantes los franceses! Será un fascismo de seda.

Al pasar hace pocos días el general Gouraud, a caballo, se oyeron gritos: ¡Al Eliseo! ¡Al Eliseo!

Revive Boulanger; pero en realidad ese pobre Boulanger fué tan poca cosa...

Como una curiosidad agregaremos el nombre de la República que pide la juventud sería: República Autoritaria. ¡Cuántas veces nosotros atacábamos los males, las vacilaciones y las incertidumbres con la mágica palabra:

¡Autoridad! ¡Autoridad!

Desde Rusia hasta los Pirineos el sálvase quien pueda se define con esa palabra, llamado angustioso en el general naufragio que Unamuno llama Agonía del cristianismo.

J. E. B.

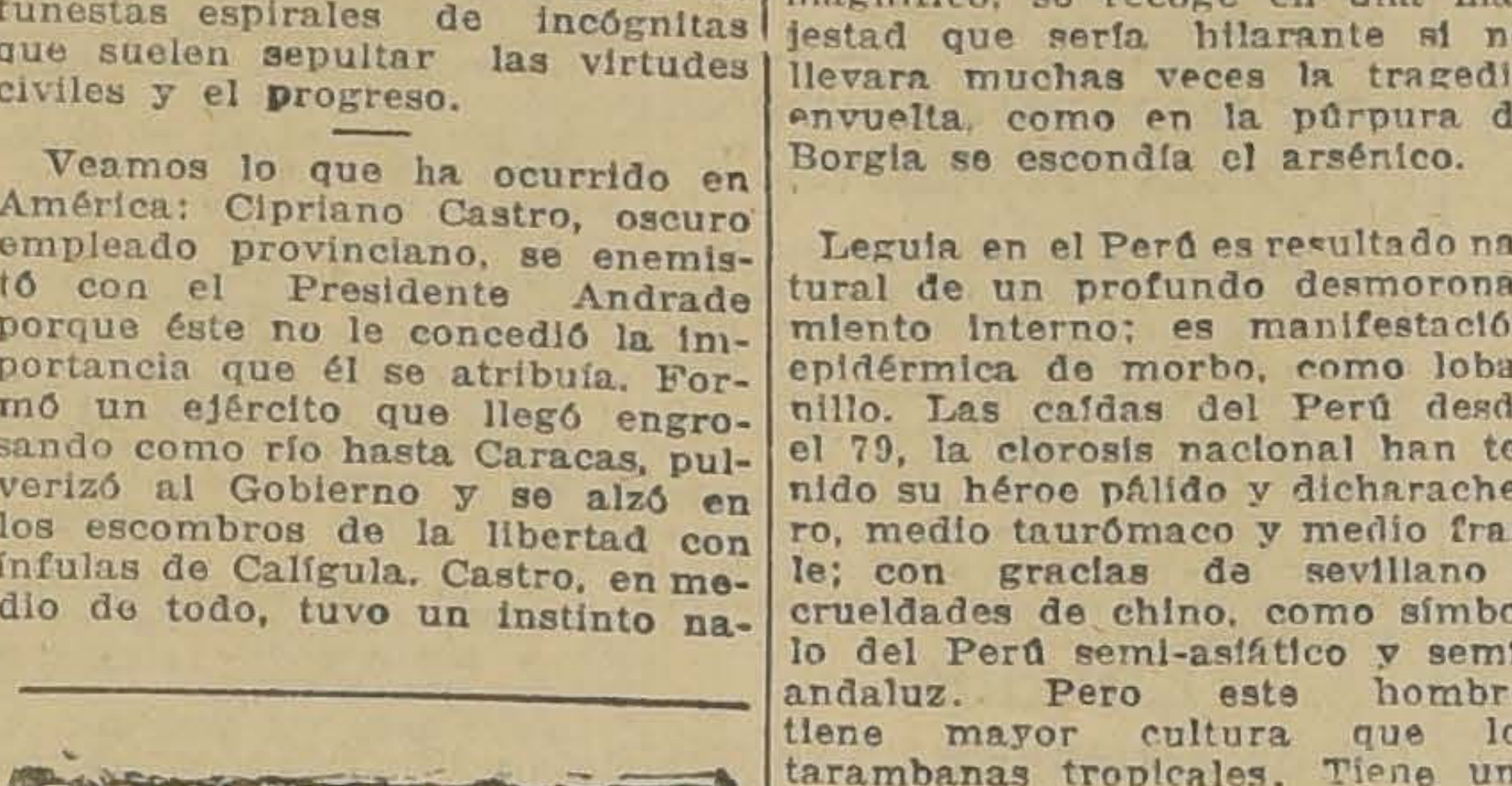

Panimávida

Cuidado con las falsificaciones

ORDENES NUEVAS Y EXCLUSIVAS

En Buin, 250 Cuadras Regadas

Fundo modelo, suelos muy gruesos, migajones profundos, muy ricos y fértiles, grandes y cómodas casas, grandes galpones y bodegas, establos, silos, grandes arboledas frutales, plantaciones valiosas. **PRECIO: 900,000 pesos.**

EN RENGO, 260 CUADRAS REGADAS

Los suelos más ricos de la zona, migajones de la más rica clase, casas espléndidas, bodegas, galpones, edificios numerosos. **PRECIO: $ 1.000,000.**

EN PELEQUEN, 400 CUADRAS REGADAS

Fundo muy bien tenido y productivo, con toda clase de agrados y comodidades, buenas casas y toda clase de edificios. **PRECIO: $ 1.250,000.**

EN CHIMBARONGO, 300 CUADRAS REGADAS

Los mejores suelos de la zona, fundo muy acreditado y productivo, con casas regias, edificios numerosos. **PRECIO: $ 1.000,000.**

GRANDES FACILIDADES DE PAGO

ALEJANDRO GREENE CRUZAT
Abogado y Corredor de Comercio
SECCION FUNDOS
ALEJANDRO GREENE VALVERDE
TEATINOS 86. — CASILLA 3722

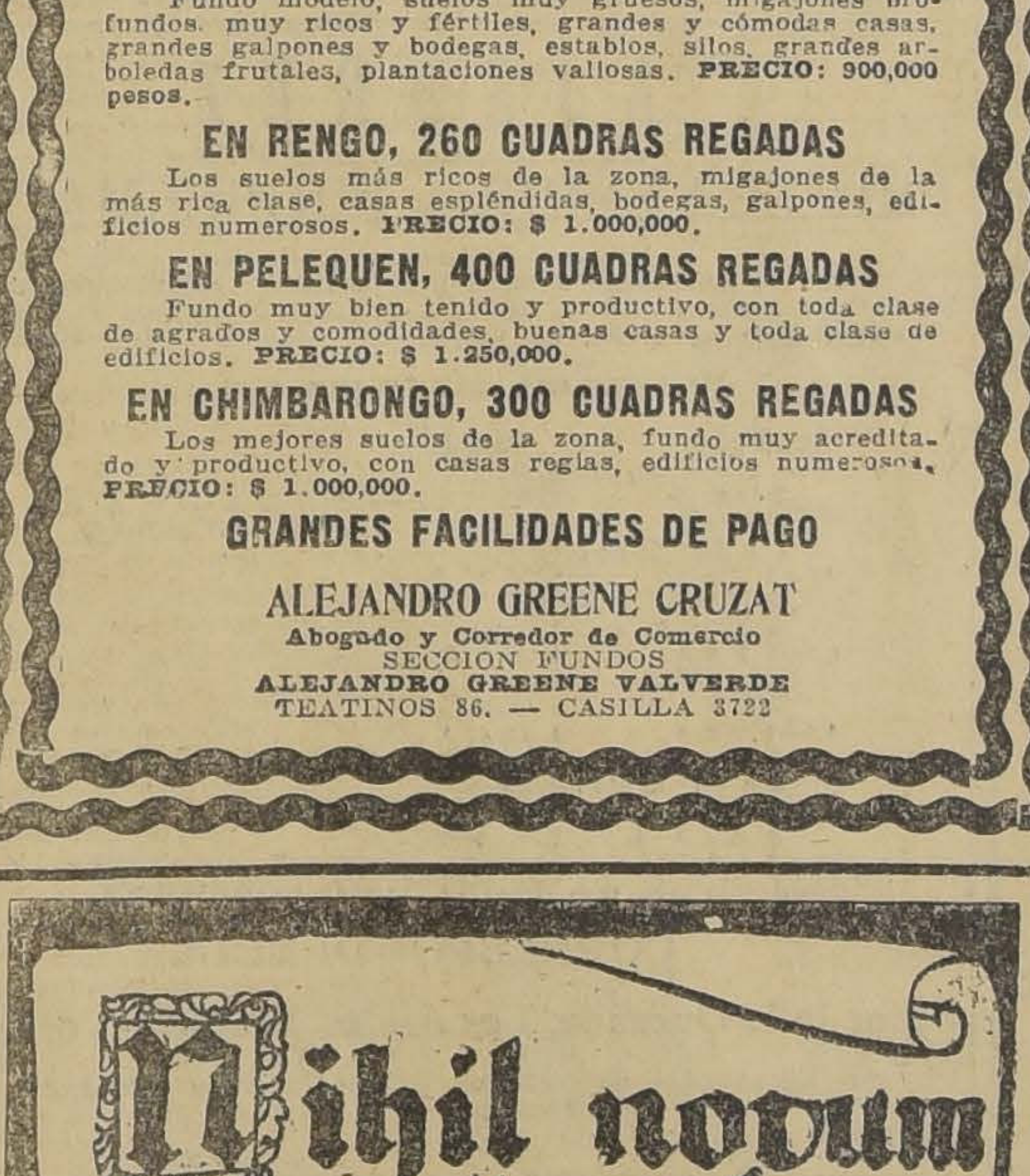

Nihil novum sub sole

LACTACOGO

(INSTITUTO SANITAS)

NO ES ALGO NUEVO

es una acertada combinación de eficaces elementos estimulantes de la secreción láctea que, en una fórmula detenida y científicamente estudiada, aunan sus excelentes cualidades, siendo por esta causa recomendado a las madres que crían, por los más eminentes facultativos.

Fórmula (Mamaris, Placenta con Galega y Calcio lact.)
Recorte ahora mismo este aviso, llene el cupón y remítalo a Instituto "Sanitas". Casilla 582, Santiago, y le enviaremos un hermoso folleto sobre la crianza racional de los niños:

Nombre... ... ...

Dirección... ... ...

Escriba claro

EL PROBLEMA DEL CARBON

Cuando se estudiaba la solución que habría de dársele al problema de la crisis de la industria carbonera, que tiene en la postración más espantosa a una de las regiones más pobladas del país, lo dijimos muchas veces: el problema del carbón hay que solucionarlo en forma completa, rápida y definitiva.

Desgraciadamente y como siempre, más pudieron los intereses de los que a la vez explotan salitreras en nuestro país y compañías petroleras en el extranjero, y se le dió a este problema una solución tan criolla que puede decirse sin ninguna exageración que él quedó en pie con tanta o mayor gravedad que antes.

La eterna política de solucionar a medias todos los problemas nacionales, no pudo ser en este caso una excepción.

Fruto de aquella alardeada solución son las noticias que llegan de la región carbonífera y que dan cuenta de que la situación de los trabajadores, del comercio, y de las familias de escasos recursos, es insostenible.

Hay sectores de las minas que están trabajando un día a la semana, lo que presupone la situación de miseria porque pasarán los hogares humildes, recibiendo el jefe del hogar semanalmente seis o diez pesos, fruto de un día de trabajo.

Después de tragines sin cuento de memoriales y entrevistas, el Gobierno estableció un impuesto al carbón extranjero y al petróleo, debiendo empezar a cobrarse este último seis meses después de dictado este decreto-ley. En Junio, algo más que para Mayo...

Y más encima, el mismo decreto faculta el nombramiento de una Comisión que "estudie" la aplicación de estos impuestos, la que, después de todo, no será nada de raro informe desechándolos y quedando nuevamente en el punto de partida o sea con el triunfo total y definitivo de los intereses extranjeros.

Ante la crisis que continúa impertérrita, se envió en misión de estudio a la región carbonífera al distinguido ingeniero señor Emilio Delcout a fin de que a su regreso proponga los medios de remediar la enorme crisis de esta industria y según nuestras noticias, el señor Delcout en informe oficial ha pedido al Gobierno que se apliquen las medidas propuestas por la Comisión del Carbón, nombrada por el propio Gobierno y que presidió el señor Miguel Letelier y que presentó un informe tan completo y con medidas tan acertadas, que a no mediar las influencias puestas en juego, habría sido el principio de la solución definitiva de este problema.

Si entonces este informe fué desoído y el problema se resolvió a medias, es de esperar que hoy, ante el informe pedido al señor Delcout, él sea atendido y aplicadas las medidas que propone.

Todo lo demás, no será sino hacer parodias de soluciones y dejar latente un problema que va siendo de vida o de muerte no sólo para la industria carbonífera y para el elemento obrero de la región, sino también para el porvenir económico del país.

La segunda industria del país es la carbonífera; a la que le debemos atención, tanto por las cuarenta mil personas que viven por su desarrollo, como por la independencia que en materia de combustibles debemos mantener con los países extranjeros.

Arruinando la industria del carbón, quedaremos entregados a la voluntad de los países que nos hagan tributarios de sus combustibles.

CARLOS ALBERTO MARTINEZ.

EL DOCTOR RAMON STAFORELLI

Uno de esos accidentes vulgares y casi increíbles por su misma simplicidad, ha costado la vida, en un pueblo del Sur, al doctor Ramón Staforelli. Yo siempre imaginé que llegaría el día en que debiera hablar de él para comentar algún gran éxito de su carrera, para celebrar alguna brillante actuación suya, pues era justo esperar de este hombre cuanto se puede esperar de un gran cerebro y de un gran espíritu. Sin embargo, la realidad es ésta: en un pueblo del Sur ha muerto el doctor Staforelli.

Para mí y para muchos que, como yo convivieron con él en aquellos cordiales días de sus estudios médicos y, después, cuando orientó su vida con nobleza y seguridad, ya en posesión de su carrera, la noticia de su muerte es algo más que una gran amargura. Hay hombres que en el primer apretón de manos nos dan una leal amistad de toda una vida. Uno de estos hombres era el doctor Staforelli. Además, no es sólo el amigo lo que se ha perdido: se ha perdido el cerebro potente, el espíritu sereno y también la más pura expresión de la nobleza de alma. Esta gran injusticia del destino es demasiado brutal, demasiado penosa e irritante y no hay nada que baste a llenar este abismo que cerca nuestro corazón cuando, como ahora, cae uno de los hombres más fuertes y más nobles que nos haya sido dado hallar en el camino.

Yo recuerdo al doctor Staforelli. Vuelvo a verlo en tanto sitio donde reveló su recia personalidad y su bondad viril y serena. No me parece del caso hablar de los beneficios que, como médico, repartió siempre y en todas partes. Eso, con ser mucho, no era la expresión más honda de su gran corazón. La bondad a que me refiero era algo más íntimo, más total, algo que revelaba en una frase, en un gesto y que mostraba de qué era capaz este hombre que se hizo querer y que todos quisimos.

De su talento científico, de su profundidad de comentarista literario, habría mucho que decir. Era un hombre; un cerebro de hombre. Y esto es siempre fecundo campo de comentario. Mucho habría que decir sobre esto. Pero mucho que decir en un grupo de amigos, de los que nos fué dado llegar a conocer la plenitud de su talento.

Recio de cuerpo, como recio de alma, de rostro abierto y franco, de ademanes anchos y espontáneos, este muchacho tenía derecho a la seguridad y al gesto rotundo con que marchaba por la vida. Sin embargo, aquí está la brutal realidad: la muerte, la nada.

Y uno, que va quedando cada día más solo, no sabe qué hacerse con el poco de esperanza que aún tiene.

SALVADOR REYES.

GUILLERMO PUELMA

Fué una noche del último Julio, mientras comentábamos algunas páginas de Gustave Geley, cuando Guillermo Puelma me comunicó su intención de volver a Europa; el trabajo en el Laboratorio del profesor Muhm, en nuestra Escuela, y las conferencias que allí daba el profesor Lapicque despertaron en él la intención definida y el propósito decidido de dedicarse al estudio de la Fisiología Experimental; muchos no vieron en esta decisión de nuestro amigo más que un nuevo cambio, tal vez momentáneo y superficial, de sus actividades; otros pensábamos que por esta nueva orientación había de encontrar una ruta definitiva; la fisiología representa, en su máxima amplitud, la ciencia de la vida cuyo origen, cuyas modalidades y manifestaciones, bajo un punto de vista puramente científico o enteramente filosófico obsesionaban constantemente su espíritu de pensador.

Puelma era un inquieto; lo veíamos entrar y salir por todas nuestras clínicas, lo veíamos disertar sobre temas diversos, lo encontrábamos por todas partes, sin abandonar nunca su jovialidad ligera, tras la cual había un reposado y profundo sentido crítico. Parecía buscar algo que se escapaba siempre; pero, no era la suya inquietud de la inepcia ni la inquietud del vacío; se adivinaba la inquietud que precede y anuncia los grandes momentos y los grandes destinos...

Sus cartas de París y la relación de sus últimos estudios dejan la agradable impresión del optimismo, de la fe, del deseo del triunfo: la muerte lo ha derrumbado tan implacablemente como el vendaval devasta la floración de Primavera. Ha caído en la nada el misterio de un porvenir...

Hemos perdido un amigo de todos los momentos.

Dr. HUGO LEA-PLAZA.

CAJA NACIONAL
de Empleados Públicos
y Periodistas

Se avisa al personal de la Administración Pública como al de las Empresas Periodísticas, que deben mandar a la Caja sus datos estadísticos y, se les previene que, sin cumplir este requisito, no podrán ejecutar, con dicha institución sus operaciones.

SE NECESITA
con urgencia en
ESPERANZA 72
a la señora
Margarita Acevedo
por un asunto que le conviene.

COMPRO QUINTA

CON MUY BUENA CASA HABITACION, BONITO PARQUE Y JARDIN, UBICADA EN PROVIDENCIA O PEDRO DE VALDIVIA

CARLOS OSSANDON B.

BANDERA 168. — CASILLA 1080

LA SESION DE ANOCHE EN LA ASAMBLEA RADICAL DE SANTIAGO

CONFERENCIA DE DON SANTIAGO LABARCA SOBRE LA PERSONALIDAD DE DON MANUEL A. MATTA

La sesión celebrada anoche por esta colectividad política se vió muy concurrida debido al interés que despertó el anuncio de la conferencia que sobre la vida del patriarca del radicalismo, don Manuel A. Matta, daba don Santiago Labarca.

El conferencista abordó el tema de su disertación y se refirió a la influencia que tuvo Matta en el nacimiento y desarrollo de las ideas de libertad en el país. Hizo resaltar principalmente sus ideales de hispano-americanismo que le hicieron rechazar en principio la posibilidad de una guerra contra Perú y Bolivia. Posteriormente analizó su actitud respecto al Gobierno de Balmaceda, las causas que tuvo para combatir a este hombre y la alianza que propició con los partidos liberales claudicantes y conservadores, en defensa de la libertad de sufragio.

La actuación de Matta en la revolución del 91, fué consecuente con sus ideales de libertad que fueron la religión de su vida entera y, no obstante su inflexibilidad en materias doctrinarias, aceptó pactos con partidos retrógrados, porque sabía establecer una jerarquía de ideas y sabía además sacrificar la pequeña idea a la gran concepción de salvación nacional.

Se refirió en seguida a la fundación del diario "El Atacameño", arma terrible que esgrimió contra Balmaceda, hombre que en su concepto "fué un cómico que supo vestirse en el tablado con el traje de la época".

La fundación de la primera Asamblea Radical del país y otros múltiples aspectos de su vida de hombre de acción, fueron abordados por el señor Labarca en su conferencia, en forma que le valió calurosísimos aplausos de la concurrencia que llenaba el local de sesiones.

Terminó esbozando la figura moral del patriarca en su vida íntima; hombre que supo amordazar sus sentimientos y hasta su fisiología en aras de la suprema aspiración de su vida: la libertad.

A continuación se siguió un animado debate sobre la actuación del Partido ante el momento político actual, debate en que intervinieron numerosos asambleístas. Se aprobó finalmente una indicación del señor Jofré, en el sentido de celebrar una velada en un teatro de la capital en memoria de don Manuel A. Matta, y otra de don Santiago Labarca para que la Asamblea nombre una comisión que estudie un programa de reorganización del Partido, a fin de que sus representantes lo sometan a la consideración de la Junta Central del Partido.

A indicación del señor presidente, don Viterbo Osorio, la Asamblea rindió un homenaje a la memoria del correligionario don César Pacheco Pizarro, recientemente fallecido, y se acordó enviar una nota de pésame a su familia.

LA INSTRUCCION PUBLICA Y LA JUNTA CENTRAL RADICAL

LA SESION DE AYER DEL ORGANISMO DIRECTIVO DEL PARTIDO RADICAL.—EL Sr. GUILLERMO LABARCA, EN UN LARFO DISCURSO, SE OCUPA DE LA INSTRUCCION PUBLICA Y DE SUS DEFICIENCIAS

En la sesión celebrada ayer por la Junta Central del Partido Radical se produjo un interesante debate sobre Administración Pública, en el que participaron los señores Domingo Durán, Vicuña Fuentes, Rodríguez Mac-Iver y Guillermo Labarca. Este último pronunció un largo discurso, manifestando que en el programa del partido se establecía como una de las más caras aspiraciones la descentralización de los servicios administrativos, descentralización que más que en dada se hacía más necesaria en lo que se refiere a los servicios de Instrucción Pública, que había carecido hasta ahora de toda armonía, pues existen consejos que no están formados por técnicos ni por personas que estén siquiera viviendo cerca a estas actividades. Agregó que en los servicios de Instrucción Pública existía una amalgama de autoridades que ocasionaban perjuicios a la sociedad.

Manifestó en seguida que el Consejo de Instrucción Pública había sido la barrera en que siempre se había topado al tratarse de la reorganización y progreso de estos servicios, agregando que este Consejo hacía imposible en cuidado práctico sobre cada uno de los establecimientos de Instrucción, circunstancia que había dado origen a la inepcia y decidia en muchos de ellos, especialmente entre los de provincias, en los cuales casi todos los profesores ejercían su profesión sin título.

Hizo luego un análisis del informe evacuado por la comisión designada por el Gobierno para que estudiara estos ervicios, criticando alguna de sus partes, pero aceptándolo, en su mayor parte, como bueno.

LA REUNION DE AYER DEL TRIBUNAL CALIFICADOR

SE HABRIA ADOPTADO UN ACUERDO SOBRE LAS ELECCIONES DE DIPUTADOS POR SANTIAGO

Bajo la presidencia de don Silvestre Ochagavía y con asistencia de la totalidad de sus miembros, se reunió ayer tarde el Tribunal Calificador para continuar ocupándose de las elecciones de Santiago.

Se puso término a la revisión de los escrutinio solicitada por algunos candidatos y luego se empezó a concer a fondo la la materia a fin de acordar el fallo sobre la provisión de las dos diputaciones que falta por llenar.

Según nuestras informaciones, el Tribunal habría adoptado ya un acuerdo sobre este punto que se mantiene en estricta reserva.

En seguida pasó a estudiar las elecciones de O'Higgins, Colchagua y Curicó, cuyo acuerdo debe ser tomado en la sesión de hoy.

Esta tarde empezará la relación y calificación de las elecciones de senadores y diputados por la Agrupación provincia de Talca, Linares y Maule.

En el Partido Radical

Hay viva preocupación en los organismos directivos y círculos de este Partido por los acontecimientos políticos que suscitará la apertura del Parlamento.

Se hacen vivos comentarios sobre la actitud que se asumirá ante diversos problemas que ya se están estudiando y dilucidando en el seno del Partido.

Renuncia de don Enrique Oyarzún

El presidente del Partido Radical, señor Enrique Oyarzún, puso ayer en manos del vicepresidente del Partido, la renuncia de su cargo, manifestando en ella que en vista de hallarse su salud algo quebrantada, le impedía dedicar a la dirección del Partido toda la atención que merece en las actuales circunstancias, que se perfilan como de grandes actividades para esta entidad política.

Renuncia del señor Juan Esteban Montero

En su debida oportunidad dijimos que el miembro de la Junta Central Radical, señor Juan Esteban Montero, había presentado la renuncia de su cargo, fundada, como la anterior, en motivos de salud.

En la sesión del Lunes de la Junta se acordó comisionar al señor Alberto Cabero para que se acercara al renunciante a pedirle el retiro de su renuncia.

En la sesión celebrada ayer por la Junta, el señor Cabero dió cuenta de su cometido, manifestando que el señor Montero le había comunicado su firme propósito de insistir en la renuncia.

La Junta acordó designar reemplazante del señor Montero en la sesión ordinaria del Lunes próximo.

U. S. R. A. Ch.

ESTA NOCHE TRATARA LO RELATIVO A LA VIVIENDA Y LA ALIMENTACION

En la última sesión de este organismo político-social el directorio del Comité organizador aprobó en definitiva el estatuto que será sometido a la consideración de la gran Convención de Asalariados que se realizará próximamente.

Esta noche, en el local de costumbre, habrá sesión ordinaria del Comité organizador, en la que se tratarán importantes asuntos de actualidad. La tabla de esta esión es la siguiente:

1.o Constitución de las secciones comunales;
2.o Situación de los obreros del carbón;
3.o Problema de la vivienda;
4.o Problema de la limentación.

Las diversas comisiones nombradas para estudiar y resolver cuestiones relacionadas con la organización, darán cuenta del resultado de sus trabajos.

La sesión comenzará a las 9.30 en punto.

LIBROS TECNICOS
RECIEN RECIBIDOS:

KERSTEN.— Construcciones de Hormigón Armado	$ 60.00
MALPHETTES.— Manual práctico de hormigón armado	$ 27.00
HUTTE.— Manuel del ingeniero. Tomo I (en castellano, traducido de la 24 edición alemana)	$ 54.00
SANNINO.— Tratado de Enología	$ 60.00
THORP.— Curso de Química Industrial	$ 36.00
STRECKER.— Telegrafía y Telefonía	$ 45.00
GABBA.— Manual del Químico	$ 30.00
COUTY.— El Dibujo y la Composición Decorativa	$ 24.00
PFANHAUSER.— Galvanotecnia	$ 60.00
GLEICHEN y KLEIN.— Manual del óptico	$ 45.00
SCHLOMILCH.— Tablas de logaritmos	$ 9.00
POCH NOGUER.— La pequeña industria al alcance de todos, 3 tomos	$ 25.00
TIMBIE.— Principios de electricidad	$ 18.00
TIMBIE.— Elementos de electricidad	$ 23.30
KENDALL-KOELHER.— Compendio de radiotelefonía	$ 13.50
CANTARELLI.— Tratado práctico de calderería moderna.	$ 18.00
LLORENS y BARBA.— Lecciones de Filisofía, 3 tomos.	$ 58.50
RODRIGUEZ DAT.— El calderero moderno	$ 12.00
ANTILLI.— Dibujo geométrico e industrial	$ 8.30
M. D. D.— Resumen gráfico de la historia del Arte, Arquitectura, Escultura, Pintura, con 360 grabados	$ 5.30
ALGUNAS OBRAS DE LITERATURA:	
KIPLING.— El libro de las tierras vírgenes; pasta, $ 15; rústica	$ 12.00
BORDEAUX.— El miedo de vivir; pasta, $ 10.50; rústica.	$ 7.50

Y muchas otras importantísimas que acabamos de recibir. Todos los libros técnicos, aquí indicados, son nuevos.

LIBRERIA NASCIMENTO. — AHUMADA 125.— CASILLA 2298.— TELEFONO 3759

VALPARAISO (DE NUESTROS CORRESPONSALES) INFORMACIONES DEL INTER

LA JUNTA DE VECINOS DECIDIRA HOY SU ACTITUD FRENTE AL EMPRESTITO POR 800 MIL LIBRAS ESTERLINAS

En la sesión que celebrará en la tarde de hoy la Junta de Vecinos de este puerto, resolverá su actitud ante la negativa del Ministro de Hacienda de proporcionar la garantía fiscal para contratar el empréstito por ochocientas mil libras que la corporación edilicia porteña piensa dedicar a obras de adelanto local.

Las opiniones en el seno de la Junta de Vecinos respecto a la actitud que deberá asumir ante esta negativa, se encuentran divididas, por cuanto algunos estiman que mientras se consigue la garantía fiscal es preciso contratar un empréstito provisorio hasta la cantidad de diez millones de pesos que se destinarían al mejoramiento de la Avenida Errázuriz. Otros, entre los que se cuenta el Intendente Municipal, desean esperar el plazo de cuatro meses que fijó el Ministro de Hacienda para conceder la autorización y garantía gubernativa.

La decisión que tome esta tarde al respecto la Junta de Vecinos es esperada con interés por el público porteño por la gran resistencia que han encontrado en el comercio los nuevos impuestos que se cobrarán para financiar el empréstito.

¿SE PEDIRA LA ABOLICION DE LA LEY DEL CABOTAJE?

LOS HABITANTES DEL NORTE ESTARIAN INFLUYENDO EN EL ANIMO DE SU REPRESENTACION PARLAMENTARIA CON ESTE OBJETO

En estos últimos días ha circulado con insistencia el rumor de que los habitantes de las provincias del Norte han estado haciendo algunas gestiones para conseguir que el nuevo Congreso deje sin efecto la Ley de Reserva del Cabotaje a la bandera nacional.

Ayer se nos informó que más de un congresal había ofrecido su apoyo para pedir la derogación de esta ley, pues se acusa de que, por las disposiciones de ellas, se ha establecido el monopolio del flete, haciendo encarecer enormemente la vida en las provincias nortinas.

Como se sabe, las disposiciones de la Ley del Cabotaje reservan todo flete entre puertos chilenos a los vapores chilenos, prohibiéndose estrictamente este negocio a los barcos extranjeros. Esta ley fué dictada para favorecer la Marina Mercante Nacional que veía cada día más difícil su situación económica por la ruinosa competencia de las grandes compañías extranjeras.

Como se ha establecido severamente esta reserva, los habitantes nortinos culpan al monopolio el encarecimiento de los artículos de primera necesidad y por eso las han emprendido con la Ley del Cabotaje, por cuya derogación piden a los parlamentarios que trabajen en el Congreso.

LAS PERDIDAS OCASIONADAS POR EL NAUFRAGIO DE LA BARCA "MARIA"

Ayer informamos ampliamente acerca de la nueva pérdida que ha venido a experimentar la Marina Mercante Nacional con el naufragio de la hermosa barca de cuatro palos llamada "María", siniestro ocurrido en Chañaral.

Comunicaciones que hemos recibido ayer nos hacen saber que en la mañana bajaron buzos a recorrer el casco de la barca con el objeto de ubicar las vías de aguas y procurar taparlas; pero el resultado de esta operación fué negativa, pues los buzos sólo pudieron comprobar que la "María" está violentamente sentada sobre un fondo rocoso. Esta situación de la nave hace estimar que se encuentra, a juicio de los entendidos, totalmente perdida, pues sería imposible e inútil intentar cualquier salvamento.

EL SEGURO DE LA NAVE

Aun cuando no pudimos obtener el dato oficial, estamos en situación de informar que la nave estaba asegurada en el Lloyd por una suma que fluctúa entre 12 y 15,000 libras esterlinas.

El cargamento estaba asegurado en 300,000 pesos.

La subscripción de acciones del nuevo Banco Español (Chile)

Ha continuado en estos últimos días con igual éxito la colocación de acciones del nuevo Banco Español (Chile), institución que ha encontrado la mejor acogida de parte de todos los círculos del país y del extranjero, pues tanto de las zonas Norte y Sur de la República, como también de la Argentina, España y otros países han llegado a la Comisión Organizadora del Banco, infinidad de órdenes suscribiendo acciones y últimamente numerosos telegramas solicitando el aplazamiento de la fecha de clausura para la colocación de las acciones, en atención de ser numerosos los interesados en tomar éstas.

Damos un resumen del movimiento habido hasta la fecha y de las acciones suscritas en el día de hoy.

RESUMEN

	Acciones
Total de acciones suscritas hasta la fecha.	378,369
Suscrito hoy en Valparaíso	2,581
Suscrito hoy en Antofagasta, según telegrama de esta fecha.	3,237
Suscrito en Punta Arenas, según telegrama. . . .	3,000
Total de acciones. . . .	387,207

NAVIGAZIONE GENERALE ITALIANA

EMPIECEN
a reservar sus pasajes
para Europa, en el
PALACIO FLOTANTE
"GIULIO CESARE"

SALIDA
1926: 20 de Febrero.
1926: 8 de Abril.
1926: 22 de Mayo
1926: 8 de Julio
Por informes, dirigirse:
"ITALIA-AMERICA"
Santiago, Agustinas 1042

Cia. Sud Americana de Vapores

SERVICIO MENSUAL A NEW YORK CON ITINERARIO FIJO EN 12 DIAS.—SALIDAS EN SABADOS A LA 1 P. M. EN PUNTO

«Aconcagua» 13 DE FEBRERO
«TENO» 13 DE MARZO

Con escala en Antofagasta, Iquique, Arica, Callao, Payta, La Libertad (Ecuador) y Cristóbal.

SERVICIO QUINCENAL A GUAYAQUIL (ECUADOR).—SALIDAS EN VIERNES, A LAS 6 P. M.

«IMPERIAL» 22 DE ENERO
«HUASCO» 5 DE FEBRERO

Con escala en Coquimbo, Antofagasta, Gatico, Tocopilla, Iquique, Caleta Buena, Arica, Ilo Mollendo, Chala, Pisco, Cerro Azul, Callao, Salaverry, Pacasmayo, Eten, Pimentel y Payta.

SERVICIO QUINCENAL A PIMENTEL (PERU).—SALIDAS EN VIERNES A LAS 6 P. M.

«Cachapoal» 29 de ENERO
«MAIPO» 12 DE FEBRERO

Con escalas en Coquimbo, Huasco, Caldera, Chañaral, Taltal, Antofagasta, Iquique Pisagua, Arica, Ilo, Mollendo, Chala, Lomas, Pisco, Tambo de Mora, Callao, Huacho, Supe, Huarmey, Casma, Samanco, Chimbote, Salaverry, Pacasmayo y Eten.

Vapores para Penco, Lota, Tomé y Talcahuano, salidas de Valparaíso todos los Miércoles.

De Talcahuano salen de regreso para Valparaíso, todos los Martes, a las 6 P. M.

WESSEL DUVAL y Co. Huérfanos esquina Morandé AGENTES
Cía. TRANSPORTES UNIDOS Estado esquina Delicias SUB-AGENTES

El allanamiento de la ruleta que funcionaba en Concón

EL PREFECTO DE POLICIA DECLARA QUE ESTA DECIDIDO A TERMINAR CON LA EXISTENCIA DE GARITOS EN VALPARAISO

En nuestra edición de ayer dimos cuenta amplia del allanamiento hecho por el Prefecto de Policía de este puerto en compañía de algunos jefes policiales a la ruleta que funcionaba desde mucho tiempo en el Gran Hotel de Concón.

Durante el día de ayer la policía ultimó los trámites referentes a este asunto, enviando a los gariteros detenidos, conjuntamente con los efectos del juego, a disposición del juzgado de letras de Limache que habrá de conocer en este asunto por estar Concón dentro de su jurisdicción.

EL PREFECTO PROCEDIO SIN ORDEN JUDICIAL

En la tarde de ayer tuvimos oportunidad de conversar con el Prefecto de Policía, don José A. Díaz Marfull, funcionario que está empeñado en terminar con la existencia de los garitos en la zona a su mando.

—Estoy en el firme propósito— nos dijo—de terminar para siempre con la plaga de garitos que hasta hace algún tiempo funcionaba en Valparaíso. No me detendré ante dificultad alguna. El allanamiento a la ruleta del Gran Hotel Concón lo hice sin orden judicial, que consideré innecesaria por cuanto se trataba de un sitio de acceso al público en el cual sorprendí un delito flagrante. Respecto a los restantes garitos que funcionan en la ciudad, procederé en forma parecida en el firme propósito, como dije, de terminar de una vez para siempre con la plaga de casas de juego. Espero que no sólo la justicia me secundará en esta labor sino que la opinión pública estará conmigo.

LOS COMENTARIOS DEL PUBLICO

El tema de los generales comentarios en el público porteño fué durante el día de ayer este allanamiento. La labor del Prefecto de Policía es altamente considerada por el público, tanto más cuanto que la ruleta de Concón se estimaba como un garito irreductible por las personas de influencia que la protegían.

DON FRANCISCO URBINA JADO, DISTINGUIDO ESTADISTA ECUATORIANO, FALLECIO ANOCHE EN VALPARAISO

HONDO SENTIMIENTO DE PESAR QUE CAUSA EN EL VECINO PUERTO EL FALLECIMIENTO DE ESTE DISTINGUIDO HOMBRE PUBLICO ECUATORIANO

La Colonia ecuatoriana de este puerto ha sido ayer hondamente conmovida por el inesperado fallecimiento de uno de los hombres más eminentes de la República del Ecuador.

Don Francisco Urbina Jado, fallecido ayer repentinamente en su alojamiento del Royal Hotel.

A consecuencia de la revolución del 9 de Julio, producida el año pasado en el Ecuador, el señor Urbina tuvo que abandonar su patria, radicándose en este puerto en compañía de su familia.

En la tarde de ayer había concurrido a esperar al Ministro señor Elizalde, que llegó en el "Ebro", retirándose más tarde a su alojamiento, donde a las 8 de la noche lo sorprendió la muerte, a causa de un violento ataque al corazón.

Fueron sus padres el general don José Urbina y la respetable dama doña Teresa Jado de Urbina.

El señor Urbina desempeñó importantísimos cargos en el Gobierno de su país. Fué Presidente de la República, senador, Ministro Plenipotenciario en Chile.

En su vida pública, el señor Urbina prestó grandes servicios a su patria y cabe recordar dos ocasiones notables en la historia política del Ecuador: en 1910, cuando se creyó en un conflicto armado con el Perú, a raíz de la guerra europea, época en que prestó valiosos servicios para remediar la situación angustiosa de su país en estas circunstancias.

Fué gerente de la primera institución bancaria de su país, el Banco Comercial y Agrícola.

En suma, con la muerte del señor Urbina desaparece una vida llena de merecimientos, ejemplo de energía y bondad, modelo de hombre de hogar y de hombre público.

Ha muerto a los 66 años de edad, después de una jornada de importantes servicios a su país en los que demostró su honradez y su patriotismo.

E cadáver del señor Urbina fué embalsamado ayer mismo, por los doctores Engelbach y Betzhold, para ser llevado al Ecuador.

EL SUMARIO POR LA MORATORIA DEL BANCO ESPAÑOL

EL MINISTRO SUMARIANTE CONCEDE AL EX-GERENTE, Sr. CASTRO VALDIVIA, LA EXCARCELACION BAJO FIANZA DE $ 40,000

El Ministro don Juan Bautista Ríos encargado por la Corte de Apelaciones de este sumario, siguió trabajando con actividad durante el día de ayer.

En la mañana recibió una última declaración del ex-gerente señor Castro Valdivia, quien, luego presentó un escrito solicitando la excarcelación bajo fianza, la que fué proveída satisfactoriamente por el Ministro, el que fijó la caución en cuarenta mil pesos. Este trámite pasó en consulta a la Corte de Apelaciones.

En la tarde, el Ministro sumariante tomó declaración al ex-Presidente del Banco, señor De Caso; al ex-gerente de la sucursal en Santiago, señor Larraguibel; al ex-director señor Sardolla y al empleado de la oficina central, señor Etchegaray.

A todas estas personas, después de la declaración, se les notificó arraigo, esto es, la prohibición de salir de la ciudad en el término del proceso.

HA REGRESADO AL PAIS EL MINISTRO DEL ECUADOR EN CHILE

EL EXCMO. Sr. ELIZALDE PERMANECERA ALGUN TIEMPO EN VIÑA DEL MAR

A bordo del "Ebro" llegó a este puerto el Excmo. señor don Rafael Elizalde, Ministro del Ecuador en Chile, acompañado de su esposa, la dama chilena señora Elena Fernández de Elizalde.

Además de las autoridades locales fueron a recibirlo el Encargado de Negocios del Ecuador, don Ricardo Crespo Ordóñez, el Cónsul General don Jorge Concha y una comisión del Comité Pro Ecuador.

El señor Elizalde que regresa al país después de siete meses de ausencia, permanecerá una corta temporada en Viña del Mar.

Los presupuestos de la Marina de Guerra

SE ESTA ESTUDIANDO LA INTRODUCCION DE APRECIABLES ECONOMIAS

La Superioridad Naval, en el deseo de cooperar a la introducción de las mayores economías en los gastos anuales de la institución, ha estudiado un plan de reducción en sus presupuestos en forma que sin dejar de ser bastante apreciable, no afecte los servicios vitales de la Armada.

Para esta efecto, son considerados vitales, principalmente, los ejercicios de escuadra y todos aquellos que dicen directa relación con la preparación técnica y práctica del personal.

Por el expreso de la mañana de hoy se trasladará a la capital el Director General de la Armada, vice-almirante don Juan Schroder, con el objeto de estudiar en compañía del Ministro de Marina, el proyecto de presupuesto que aquél ha estudiado consultando el propósito ya manifestado por la Jefatura Naval.

Ayer zarpó para Liverpool la barca "Monakbone"

A las 10 de la mañana de ayer un remolcador llevó fuera de la bahía a la barca inglesa "Monckbone", la que una vez en alta mar desplegó sus velas y se desprendió de las espías del remolcador para enderezar rombo a Liverpool.

Esta barca lleva un cargamento apreciable de guano, el que vino a buscar especialmente por haber naufragado la nave que debía conducirlo hasta su destino.

LINARES

Desde Setiembre no se paga a los obreros del Canal del Melado

(De nuestro corresponsal, por telégrafo)

LINARES, 20. —Los obreros del canal del Melado están impagos de sus salarios desde el mes de Setiembre del año próximo pasado. Por este motivo se han producido serias dificultades entre éstos y los contratistas.

El motivo de este atraso, se dice que se debe a que el Gobierno no ha remesado los fondos necesarios, que el contratista ha solicitado en reiteradas ocasiones.

Estas dificultades amenazan con la paralización de los trabajos, lo que traería graves perjuicios para el Fisco.

GRACE LINE

Servicio rápido de pasajeros para Antofagasta, Iquique, Arica, Mollendo, Callao, Salaverry, Talara, Balboa, Cristóbal y

NUEVA YORK

"SANTA ELISA"

saldrá de VALPARAISO el 3 de Febrero, a la 1 P. M.

PROXIMAS SALIDAS:

"SANTA LUISA" .. .. FEBRERO 17
"SANTA TERESA" .. .. MARZO 8.
"SANTA ANA" .. .. MARZO 17

AGENTES DE LA NOSE LINE:

News Orleans and South American Steamship Co. Servicio mensual de vapores de carga, desde New Orleans, EE. UU. a puertos chilenos y vice-versa.

GRACE y Cía. (Chile) S. A.
HUERFANOS ESQUINA MORANDE — SANTIAGO

VAPOR RAPIDO AL NORTE

El cómodo vapor de pasajeros

"TALTAL"

saldrá para COQUIMBO, CALDERA, CHAÑARAL, TALTAL, ANTOFAGASTA, TOCOPILLA e IQUIQUE

El VIERNES 22 de Enero a las 6 P. M.

Por fletes, pasajes y demás pormenores, verse con

R. DONOSO GRILLE
Galería Alessandri N.º 237
SANTIAGO

Cía. TRANSPORTES UNIDOS
Estado esquina Alameda
SANTIAGO

En Valparaíso: Soc. Anón. Marítima GONZALEZ SOFFIA y Cía.
BLANCO N.º 903

TALCA

Los funerales de don Guillermo Donoso Espejo

TALCA, 20.—A las 9 A. M. de ayer se verificaron los funerales de don Guillermo Donoso Espejo, prestigioso vecino y miembro del Cuerpo de Bomberos de esta ciudad.

Además de los numerosos amigos del extinto, concurrieron también delegaciones del Directorio del Cuerpo de Bomberos, de la 2.a Compañía, de las Sociedades Ignacio Serrano y de Empleados y del Club de Football Rangers.

Nuevo Directorio de la Sociedad de Artesanos

TALCA, 20.—En Junta General última esta prestigiosa institución local designó el siguiente nuevo Directorio:

Presidente, don Julio Espinosa.

Vice-presidente, don Ricardo González.

Secretario, don Darío Toledo.

Pro-secretario, don Ulises Céspedes.

Tesorero, don Cipriano Sepúlveda.

Directores: señores Basilio Santos Manuel Ramírez, Armando Vergara, Arsenio Rojas, Alejandro Cifuentes, Carlos Fell, Manuel Rojas, Francisco Castro.

Se detiene a una persona por creérsele espía peruano

TELEGRAMA DE ESTE ALEGANDO SU INOCENCIA

TALCA, 20.—El señor P. Saravia M., detenido por la policía de esta ciudad, como presunto agente peruano, ha enviado a la prensa de Santiago el siguiente telegrama:

"Los diarios de Talca publican hoy a grandes caracteres informaciones sensacionales, haciéndome aparecer como espía peruano. Los hechos que han dado origen a este incidente ocurrieron así:

Venía yo al Sur a ver a mi familia, cuando el tren sufrió un descarrilamiento en la estación de San Rafael. Para pasar el tiempo, hice que una victrola que traía tocara algunas piezas, entre las cuales tocó un disco que ha sido hecho en Estados Unidos, sobre la guerra del Pacífico, relatando el asalto del Morro, según versión peruana.

Un sub-teniente de carabineros creyó que yo estaba haciendo campaña peruana al oír el disco, e inmediatamente dió aviso a Talca, donde se me detuvo para ser interrogado después en la Tenencia de Carabineros, y luego trasladado a la Sección de Seguridad.

En la misma noche se telegrafió a Lebu, donde reside mi familia, y el Prefecto de Policía de esa ciudad, comprobó mi nacionalidad, haciendo a la vez, que mi señora madre partiera inmediatamente a Talca.

Soy un modesto empleado de la Compañía Suramericana de Vapores, y jamás podré renegar de mi patria, que es Chile

Comprobada mi absoluta inocencia, he sido puesto en libertad condicional."—(Fdo.)—**P. Saravia M.**

ÑUBLE

$ 13,860 anuales d mías en arriendo fica para el F

LA REPARACION DE CIO FISCAL DE SA

(De nuestro corres Carlos)

SAN CARLOS, 2 mal estado en que se edificio fiscal en que las oficinas de la Gobe Juzgado de Letras, el debido tomar en arrien ficio particular en don instalado estas repart cas.

De un estudio prac ingeniero de la provinci de, que para repar público se necesitan dejándolo después en que puedan funcion de la Gobernación y oficinas de Correos y la Tesorería Fiscal y nistración del agua cual significa un ahorr pesos anuales en do.

De los antecedentes desprende que hay gente de que el Gobie los fondos necesarios ejecuten las reparacio rias.

CAUTIN

Inauguración de en Cunco

(De nuestro corresp grafo)

TEMUCO, 20.—Un to de buenas propor gar la inauguración Cunco, de propiedad do Henríquez, un esta primer orden.

Concurrieron a este rosos invitados y dur se hicieron transaccio ron de cien mil pesos.

—El Club Papenha ayer la temporada con un paseo a la Quin

—Los coros Ukrania gurarán mañana en el per.

VALDIVIA

Una tragedia pa San José de Ma

VALDIVIA, 20.— E blo de San José de sido teatro de una trag conmovido profundame bitantes de esa pobla

Los protagonistas han sido Santiago La años; Ramona Gonzále joven José Toledo.

Los dos primeros ha rital desde hace varios que nada hiciera pres tranquilidad aparente Labarca, fuera a ser alterada, una circuns ciada puso de por m do, quien llegó hasta nor del dueño de casa.

Anteayer, en los Labarca llegaba de sa, cuando nadie lo contró a Toledo y fraganti delito de entonces de ciega biosamente tres cuerpo de su ofensor instantes después.

La justicia ha asunto, deteniendo a pable y al hombre

C H I L O E

LA DIVISION NAVAL QUE REPRESENTARA LA M EN LAS FIESTAS DE CHILOE

LOS BARCOS SOLAMENTE FONDEARAN HOY EN ANCUD

Contrariamente a lo que se había dicho, la División Naval que viene a Ancud en representación de la Armada, a las fiestas del Centenario de la anexión de Chiloé, sólo fondeará en la mañana en este puerto.

Los cuatro barcos pasaron a Coronel con el objeto de rellenar sus carboneras y permanecieron fondeados en este puerto durante toda la tarde y noche del L día y noche de nas de carboneo se nidamente y en las de la madrugada de barcos habían embarca tible necesario para los canales de Chiloé.

LA DIVISION ZARPA

A las 10 de la maña División Naval levó an nó el puerto de Coro rumbo al Sur. El com puesto del crucero O' comanda la División, pederos "Almirante Lyn rante Condell" y "Al ros".

El "Almirante Wil ma parte también de recaló en Coronel navegación a Puerto barcar a su bordo Llanquihue y traerlo

LA LLEGADA DE

Los cinco barcos llams" se agregó visión, fondearán en

En la tarde de hoy

Los cinco barcos deados en Ancud en que se desarrolla ma oficial de fiestas tejos especiales que do en honor de los zarpar en seguida a Sur de Chiloé efectu portante crucero de

EL REGRESO

Como hemos inform estarán de regreso 20 de Febrero próxim se incorporarán a la va para entrar al perío ción anual.

A J E D R E Z

PRIMERA SERIE. - PROBLEMA N.º 1.

Entre las numerables soluciones enviadas, están correctas las de los señores Pedro Palma de Jerez, de Santiago; Antonio Pascual R., de Santiago; José Levcovitz, de Valparaíso; Antonio Rodríguez, de Valparaíso.

JUGADA CLAVE T 8 A D

	BLANCAS	NEGRAS	
Varite	1.º—1 T 8 A	1 A × T	
	2 D 8 C	2 T × D	— O C 1 A — C A A — C 3 A y R 1 T — P 8 T - D
	3 A 5 D doble+	3 mate	
	2.º—1 T 8 A	1 T × T	
	2 D × T ×	2 R × D	
	3 A × A +	3 mate	
	3.º—1 T 8 A	1 A 2 D	
	2 A 4 T +	2 A 4 C	
	3 D 6 A +	3 mate	
	4.º—1 T 8 A	1 C 4 A	
	2 D × A	2 A 3 A	O C 3 D y T × T
	3 A 5 D doble+	3 mate	
	5.º—1 T 8 A	1 A × D	
	2 A × A +	2 R × T	
	3 A 6 R +	3 mate — otras variantes es mate en 2 jugadas	

Solución enviada por don ANTONIO RODRIGUEZ.

CORRESPONDENCIA

Señor Julio Quezada, Los Andes. Problemas originales

Muy agradecidos quedaríamos si usted y otros aficionados, nos remitieran problemas originales, que deben venir con su clave y variantes, para estudiarlos.

CAMPEONATO DE AJEDREZ ORGANIZADO POR "LA NACION" EN 1923

Se ruega a los campeones, provinciales y departamentales, que aún no hayan recibido sus diplomas, se sirvan avisar por carta dirigida a SECCION AJEDREZ, "LA NACION", SANTIAGO, con el objeto de remitírselos.

1.º SERIE. — PROBLEMA N.º 2

Blancas

R 5 T D
A 1 C D
A 4 C D
P 2 A R
C 3 A R
P 4 R
P 5 A R
P 6 R
P 6 C R

9 piezas.

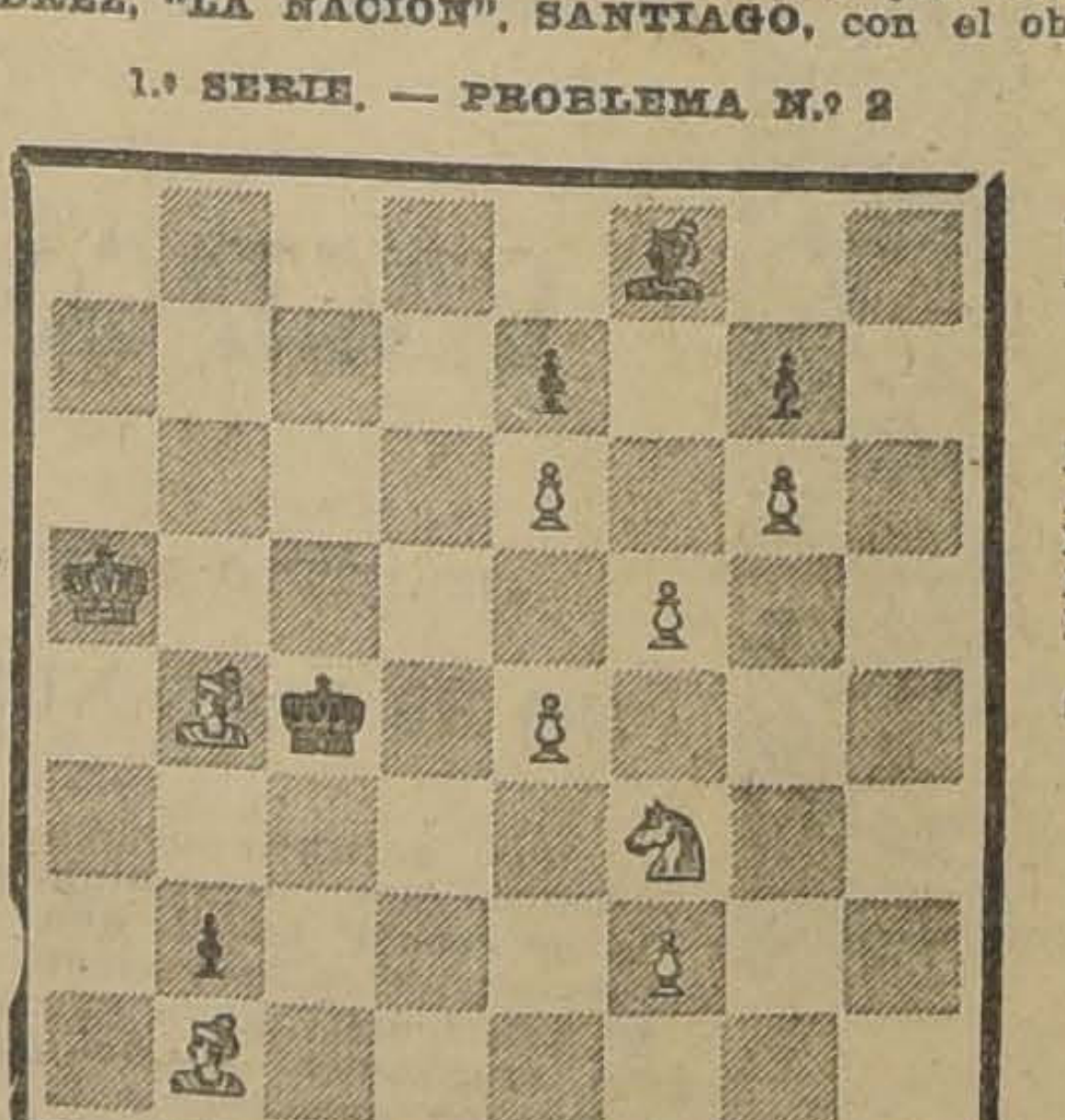

Negras

R 5 A D
A 1 A R
P 2 C R
P 2 R .
P 7 C D

5 piezas

BLANCAS DAN MATE EN 4 JUGADAS

Solución al problema de cuatro jugadas, el más bello que ha sido inventado y que viene de la India

BLANCAS	NEGRAS
1 R 2 C D	P 3 C D
2 R 3 A D	P 4 C D
3 T 8 D	P 5 C D
4—A × C mate	

VARIANTE

BLANCAS	NEGRAS
1 R 2 C D	P 4 C D
2 R 3 C D	P 5 C D
3 R 4 A D	P 6 C D
4—T 1 R mate	

COMENTARIOS

Examinando la posición del rey negro, se nota que no tiene ningún movimiento acercándole el rey blanco con excesiva facilidad se produce el mate.

AMOS BURN

La Convenci Profesores de vía y la Caja nal de Empl Públicos

CARTA DE UN DI

"Señor Director de El Director de la Caja Empleados Públicos en un reportaje publ las columnas de "La algunas declaraciones tica que la IV Conven sores de Valdivia hizo que el señor Novoa ellas revelan desco los acuerdos que en ron a esta respecto dar la siguiente inform carácter de secretario Convención:

En primer lugar, no tributó ningún vo a los organizadores los que dictaron la ley Muy al contrario, acuerdos tendientes a reformas que fueron necesarias y beneficios tunamente dará a Ejecutiva. Estos aprobados por la Convención, no siendo consecuencia, la ñor Novoa cuando ticas fueron fruto de mero de profesores eco en la asamblea que nadie combatió la Caja misma, sino nización y funciona pector señor Osvaldo contestó el informe respectiva, no logró convencionales de la tuales que la Caja piedos públicos.

Agradeceré al señor publicación de estas la expresión exacta (Firmado).—Gilberto cretario y delegado

P. S. N. C.

VAPORES PARA EUROPA
VIA CANAL DE PANAMA

"ORITA" .. .. .. 30 de Enero
"OROPESA". . . 20 de Febrero
"OROYA".. .. .. 6 de Marzo
1 P. M.

Para Antofagasta, Mejillones, Iquique, Arica, Mollendo, Callao, Balboa, Cristóbal, La Habana, Coruña, Santander, La Rochelle, Pallice y Liverpool.

Por estos vapores se expenden boletos de segunda clase para Europa y puertos de la costa a precios convenientes.

VAPOR PARA NUEVA YORK

"EBRO" .. .. .. 27 de Enero
"ESSEQUIBO" . . 24 de Febrero
"EBRO".. .. .. 24 de Marzo
1 P. M.

Para Antofagasta, Iquique, Arica, Mollendo, Callao, Salaverry, Paita, Balboa, Cristóbal La Habana y Nueva York.

R. M. S. P.

SERVICIO RAPIDO DE LUJO DESDE Buenos Aires a Europa

PROXIMAS SALIDAS DE LOS AFAMADOS VAPORES "A". VIAJES RAPIDOS A LISBOA EN 16 DIAS— CHERBURGO Y SOUTHAMPTON, EN 19 DIAS

"ARLANZA" .. .. 14,930 toneladas, 10 de FEBRERO
"AVON" .. .. 11.073 toneladas, 20 de FEBRERO
"ALMANZORA" .. .. 15,550 toneladas, 3 de MARZO
"ANDES" .. .. 15.620 toneladas, 13 de MARZO
"ASTURIAS" .. .. 22 000 toneladas, 23 de MARZO
"ARLANZA".. .. .. 14.930 toneladas, 7 de Abril

PROXIMAS SALIDAS DE LA LINEA "D"

"DEMERARA" .. .. 12 de FEBRERO
"DARRO" .. .. 26 de FEBRERO
"DESEADO" .. .. 12 de MARZO
"DESNA" .. .. 26 de MARZO

VIAJES DE LLAMADA DESDE VARIOS PUNTOS DE EUROPA, SIRIA Y TURQUIA

SANTIAGO Agustinas 1017.—Casilla 536. THE PACIFIC STEAM NAVIGATION Co. VALPARAISO Calle Blanco.— Casilla 24-V.

SUB-AGENTES EN SANTIAGO: Transportes Unidos, Estado esquina Alameda; Expreso Villalonga, Agustinas 817.

NOTAS POLITICAS

El Comité de Acción Parlamentaria

SE REUNIO AYER Y SE REUNIRA NUEVAMENTE HOY

Una laboriosa sesión fué la que celebró ayer el Comité de Acción Parlamentaria. En ella se cambiaron ideas respecto a las diversas proposiciones pendientes, avanzándose en el trabajo que se ha fijado el Comité.

Después de extensos estudios de esos problemas, el Comité acordó reunirse nuevamente hoy, a las 5 de la tarde en el Club Presidente Balmaceda.

Es posible que hoy se produzca un pronunciamiento acerca de los tópicos debatidos.

El Gobernador de Traiguén

En los círculos radicales se han venido comentando en estos últimos días actos de Gobierno que miembros de ese partido han considerado como una fuerte lesión de sus intereses.

El primero de estos actos sería la aceptación de la renuncia del Gobernador de Traiguén, señor Carlos Jara Torres, miembro de este Partido, en reemplazo del cual se ha designado a una persona de otra filiación política.

El segundo sería la disolución de la Junta de Beneficencia de Vallenar, compuesta en casi su totalidad por personas que militan o militaban en las filas radicales, nombrándose una nueva Junta, en la que no aparece ningún miembro de este Partido.

PARTIDO DEMOCRATA

CENTRO DEMOCRATA ANTONIO POUPIN.—Con numerosa asistencia se reunió antenoche en junta general este Centro político, siendo presidido por don Casiano Soto.

Se adoptaron los siguientes acuerdos:

1.o Declarar de acuerdo con los estatutos que los socios antiguos recobran todos sus derechos, cancelando sus cuotas y firmando los nuevos registros.

2. Organizar con el Centro Acción y el Centro 24 y 25 rural, una velada pro-fondos para los obreros del carbón.

3. Nombrar secretario subrogante en lugar del señor F. Alvear al señor Virginio Cárdenas, juntamente con una comisión de prensa compuesta de los señores Casiano Soto, Pedro P. Yáñez y Eduardo Encina, desautorizándose toda otra clase de publicaciones.

4. Celebrar junta general hoy, a las 9 1|2 P. M.

CENTRO DEMOCRATA FRUCTUOSO GONZALEZ, 3.a COMUNA, SECTOR YUNGAY, HERRERA 965.—Cita a todos sus miembros para hoy, a las 9 P. M., a una junta general, con el fin de elegir el directorio definitivo para el año en curso y tratar varios asuntos de sumo interés para el Centro.

CENTRO DEMOCRATA DE SANTIAGO.—Cita para hoy, a las 9 P. M., en San Diego 224 (Club de la Reforma), a samblea general ordinaria.

CENTRO DEMOCRATA DONATO MILAN.—Cita para hoy a las 8.30 P. M., a junta general extraordinaria. Entrega al nuevo directorio. Se encarece la asistencia.

ASAMBLEA DEMOCRATA ÑUÑOA.—A petición del número reglamentario y de orden del señor presidente, cita a sesión extraordinaria de asamblea para el Domingo próximo, a las 9 A. M.

COMITE EJECUTIVO DEMOCRATICO (San Diego 224).— Ponemos en conocimiento de todos los componentes de este Comité y que formen parte de los registros de la quinta mesa, es decir, del número 1,001 al 1,392, que se repetirá la votación en esta mesa por haber sido objetada por el Directorio Departamental.

Esta repetición se efectuará el próximo Domingo 24 en el local de la Agrupación, San Diego 224, durante las horas reglamentarias, de 9 a 12 y de 2 a 5 P. M.

PARTIDO DEMOCRATA 2.a COMUNA.—Hoy, a las 8.30 P. M., se llevará a efecto una asamblea para elegir el directorio comunal. Local: San Pablo 1636.

CENTRO DE PROPAGANDA DEMOCRATA BLAS 2.o MANDUJANO.—Anoche se reunió este Centro bajo la presidencia del señor Ramón Díaz Gutiérrez y después de oir la cuenta dada por el jefe de la comisión política, señor Julio Ramírez, se acordó votar por la lista en que figuran para directores los señores Perfecto Lazo y Antonio Ibarra, en la elección complementaria que se efectuará este otro Domingo en la Agrupación Demócrata de Santiago.

Finalmente se acordó que la comisión política continuará reuniéndose todas las noches, de 9 a 11, en Santa Rosa N.o 254, pudiendo los socios que lo deseen asistir a estas reuniones.

CENTRO DEMOCRATA JUAN RAFAEL ALLENDE (Lo Negrete).—El Domingo 17 del presente se efectuó en este Centro la elección de nuevo directorio, con numerosa asistencia de correligionarios y delegaciones de los centros Igualdad de Providencia y Poupin, ex-presidente de la Agrupación de Santiago, señor Demócrito Silva, y secretario de esta misma, señor Enzo Castro.

Terminado el acto de la votación se efectuó una asamblea, en la cual se proclamó el nuevo directorio, que quedó formado como sigue:

Presidente, señor Vicente Baeza O., reelegido; vicepresidente, señor Alejandro Vargas, reelegido; tesorero, señor Emilio Guajardo, reelegido; secretarios, señores Manuel J. Vargas y L. Alfredo González, reelegidos; directores, señores José Luis Morales, David Ramírez, Juan Carreño, Francisco Oyarzún, Pedro A. Sepúlveda y Florencio Galdames.

—De orden del señor presidente se cita al directorio para hoy Jueves en su nuevo local, Hipódromo Chile N.o 1168.

AGRUPACION DEMOCRATA DE LO ESPEJO.—Cita a asamblea general para hoy a las 9 P. M., en Antonio Varas esquina de Iquique.

CENTRO DEMOCRATA DE SANTIAGO.—En la sesión de esta noche hablará el senador señor Aquiles Concha, sobre "Nuevas orientaciones del Partido Demócrata ante la actual situación".

Los nuevos socios aceptados en la última sesión, pueden pasar a firmar los registros. El tesorero los atenderá de 9 a 11 P. M.

Las comisiones han seguido reuniéndose para proponer un plan de trabajo que se someterá a la consideración de la asamblea.

AGRUPACION DEMOCRATA DE SANTIAGO. — Fallecimiento. — Ha dejado de existir el antiguo miembro del Partido, don Pedro Ramírez, que prestó siempre grandes servicios en favor de la causa demócrata.

Sus funerales tendrán lugar esta tarde a las 5, partiendo el cortejo desde su casa habitación, calle Eyzaguirre N.o 747. Se encarece a los correligionarios asistir a sus funerales.

CENTRO DEMOCRATA LEALTAD.—Cita a sesión para mañana Viernes.

CENTRO LA AVANZADA DEMOCRATA.—El 24 del presente celebrará una junta general extraordinaria con motivo de la transmisión del mando del nuevo directorio. Para este acto la comisión de fiestas ha preparado un interesante programa, que será amenizdo por la estudiantina Lira.

CLUB GUERRILLEROS MANUEL RODRIGUEZ. — Este Club Demócrata elegirá en su sesión de mañana el presidente que ha de terminar el período que se inició con la presidencia del señor Fidel Rojas, o sea el primer período de vida de la institución.

VIAJEROS DISTINGUIDOS.— Ayer arribó a Valparaíso el vapor "Ebro", de la Compañía Inglesa de Vapores, trayendo entre sus pasajeros a los siguientes señores:

J. Tolson y señora, P. N. Cox, coronel J. J. Esson, de la Comisión Real de Nueva Zelanda, Agustín Edwards B. y Arturo Edwards.

—En el "Santa Ana", que zarpó ayer de Valparaíso, con rumbo a los Estados Unidos de Norte América, partieron el Secretario de la Legación del Japón en Chile, señor Kinta Aray y familia que van al Callao, señor Alvaro Santa María y Antonio Antoncich, a Antofagasta; el capitán señor Jorge Fernández, Adicto Naval a la Legación de Chile en el Japón.

—En el "Orita", que arribará el Viernes próximo a Valparaíso llegarán las siguientes personas:

Señor R. M. Morrison, señor E. Marfil, señor M. Santa Cruz y señora, señor A. Bascuñán y señora, señor M. Bascuñán y señora, y señor Guillermo Guerra, abogado chileno de la Comisión Plebiscitaria.

VIAJEROS.— Se ha dirigido a Diaguitas (Vicuña) la señora Virginia Arcos de Ossandón, acompañada de su hija Elena.

—Se ha dirigido a Ñuñoa la señora Sara M. de Martínez Baeza y sus hijas Eliana y Toya.

—A Pichilemu se ha dirigido el señor Humberto Vergara D., señora Florencia Parodi de Vergara y familia.

EN LLO-LLEO.— Veranean en Llo-Lleo las siguientes familias:

Palacios Ureta, Bravo Pérez de Arce, Aróstegui Cerda, Cerda Cañas, Aróstegui Donoso, Valdés Valenzuela, Valenzuela del Río, Ruiz Tagle Huneeus, Bustos Zapata, Ovalle Toro, Cotapos Aldunate, Montes Velasco, Pérez de Arce Bravo, Astaburuaga Urzúa, Echazarreta Larraín, Irarrázaval García Huidobro, Grez Wilson, Zaldívar Prado, Herrera Hererros, De Lozada Rodríguez, Palma Correa, Ariztía Izquierdo, Domeyko Alamos, Clunes Fernández, etc., etc.

EN EL CENTRO FEMENINO DE ESTUDIO.— Siguen funcionando las clases de cortes y sombreros.

En el policlínico se atienden enfermos gratuitamente y se colocan inyecciones.

FALLECIMIENTO.— Ha dejado de existir en Antofagasta la distinguida dama señora Hermosina Latorre de Vera, esposa del Dr. don Waldo Vera.

La muerte de la señora Vera ha sido muy sentida en la sociedad de Antofagasta donde la extinta se había granjeado grandes simpatías, por sus bellas cualidades.

Sus restos serán trasladados a la capital.

ENFERMOS.— Restablecida se encuentra la señorita Josefina Hurtado Barros.

—Se encuentra restablecida la señora Ligia Vial de Steinle.

EN ZAPALLAR.— Pasan la temporada de verano en el Gran Hotel de Zapallar, las siguientes personas:

Señor Antonio Huneeus, señora y familia; señor Alemparte, señora y familia; Dr. Arturo Scroggie, señora y familia; señor Salmon, señor Morrison, señora e hijas; señoritas Long, señor Brunton, señor y familia; señora Butler e hijos; señor Jones y señora; señor J. Gough y señora; señor Hudson y señora; señora Sparts y familia; señora Allan y familia; señor Gast e hija; señor R. Schumann; señor Schultze, señora y familia; señora Duhaut y señora; señor Cabos y familia; señor Koster y familia; señor Leute; señor Siegelmann y familia; señor O'Neill, señora e hijos; señor Trumbull; señor Küpfer y familia; señora Sorense; señora Ritchie; señora Ferrari de Morandé e hija; señora Sainz de Muñoz; señor Ricardo Bustos y familia; señor Verdaguer y familia; señor O'Donnell y familia, señor Norton y familia; señor Dr. Correa Llano y familia; señor Fabres y familia; señor Vera Vallejo y señora; señor J. Leal y familia; señor E. del Fierro; señores Lezaeta.

ALIMENTO

ALIMENTO FOSFATADO DE GLADYS

GLADYS

A base de harina azucarada, chuño actosa cocoa desgrasada, fosfatos y vainilla.

Le envidiarán
su elegancia si emplea para peinarse a la moda
GOMINA
AMERICANA BRADY

EN EL TEA-ROOM.—

ASPECTO DE ALGUNAS MESAS, DURANTE LA REUNION DE MODA DE AYER, QUE CONGREGO ESTE SALON, COMO ES YA COSTUMBRE, A NUMEROSAS FAMILIAS

SEÑORITA AMANDA HOTT SCHNOHR, CUYO MATRIMONIO CON EL SEÑOR ROBERTO CORREA C. HA QUEDADO CONCERTADO

HEMATOGENO Dr. HOMMEL

tónico exclusivo de hemoglobina, cura la anemia, neurastenia y debilidad general.
De venta en todas ls Boticas.
Por mayor y menor: DAUBE y Cía.

IN MEMORIAM. — El Sábado 23, primer aniversario de la muerte de la señora Amelia Rojas Pradel de Egán, se dirá una misa a las 9, en San Vicente de Paul, por el descanso de su alma.

RESIDENCIA.— La familia Madrid Arellano ha traslado su residencia a la calle Agustinas 2177.

A BUENOS AIRES.— En la próxima semana partirán a Buenos Aires los señores Ramiro Sánchez y Enrique Arancibia Casanova.

NACIMIENTOS.— Ha nacido Alfredo Caupolicán, hijo del señor Carlos Contreras y de la señora María Díaz de Contreras.

—Ha nacido un hijo del señor A. C. Sandstrom y de la señora Lena R. de Sandstrom.

ALMUERZO.— Anteayer ofreció un almuerzo a un grupo de sus relaciones en los comedores del Balneario de El Recreo, don Luis Waddington.

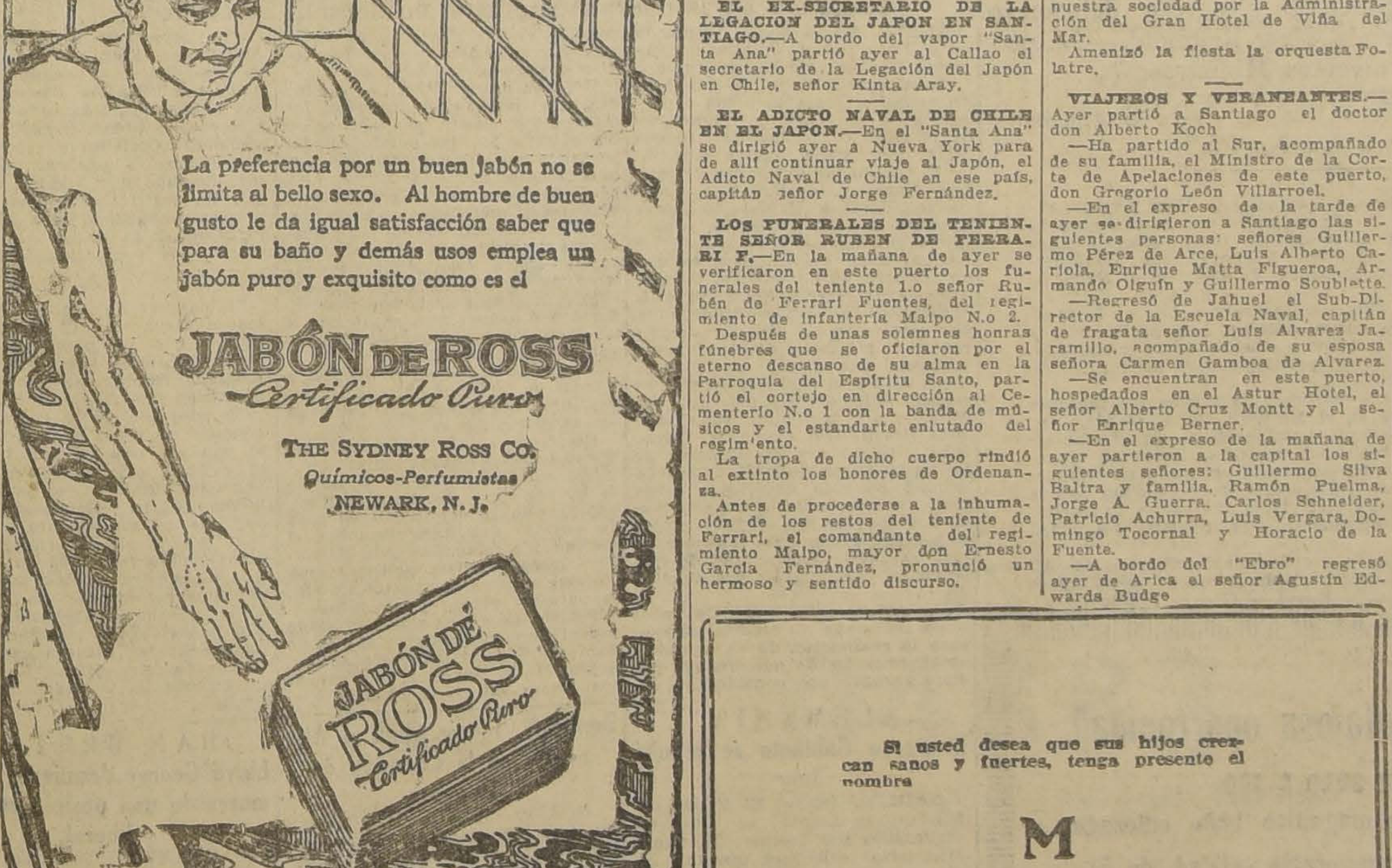

La preferencia por un buen jabón no se limita al bello sexo. Al hombre de buen gusto le da igual satisfacción saber que para su baño y demás usos emplea un jabón puro y exquisito como es el

JABÓN DE ROSS
Certificado Puro
THE SYDNEY ROSS CO.
Químicos-Perfumistas
NEWARK, N. J.

Pocas veces se auna la excelencia de un producto con la economía de su valor
— LOS —
Polvos Gaby
a base de Cold Cream
son hechos según una fórmula científica en la que entran componentes de reconocida pureza. Una caja dura tres veces más que las de polvos comunes, pues una sola aplicación basta para un día entero.

MATRIMONIOS.— Circula el siguiente parte:

"Alberto Cumplido D. y Matilde Simini de Cumplido participan a Ud. el matrimonio de su hija Adriana Steavenson Simini con el señor Rodolfo von Molke Schmidthammer, y le invitan a la ceremonia religiosa se efectuará en la Parroquia del Espíritu Santo, el Sábado 23 del presente, a las 3.30 P. M. Valparaíso, Enero de 1926."

—Ayer se efectuó en este puerto el matrimonio del señor Herman Kortge Wolff con la señorita Isabel Benavides Bruce.

LA INAUGURACION DEL RESTAURANT SANTIAGO.—

Como se había anunciado, ayer abrió sus puertas el restaurant Santiago, trasladado en los últimos días a su nuevo y elegante local de la calle Bandera esquina de Huérfanos.

Aún cuando la inauguración del nuevo local no se efectuará hasta el mes de Marzo próximo, fecha en que regresarán a Santiago las numerosas familias que se encuentran veraneando, los grandes comedores del nuevo local se vieron ayer muy concurridos.

Anotamos a los siguientes asistentes, señores:

Excmo. señor Embajador del Brasil, señor De Rocca y personal de la Embajada; señor Intendente Municipal, don Luis Phillips; Arturo Calvo Mackenna, Enrique Velasco Sanfuentes y señora; Gonzalo Reyes Letelier, Roberto del Río y señora; Héctor Marchant, Horacio Sanddorf, Alamiro Huidobro, Carlos Bulnes Correa, Hernán Videla Lira, Jorge Barros Beauchef, Ricardo Barros Espinola, Ismael Huidobro, Alfredo Estévez G., Oscar Donoso, Patricio de la Fuente, Ruperto Fierro Pérez, Luis Ugarte, Juan Eduardo Subercaseaux y familia; Rafael Correa Fuenzalida, Mr. y Mrs Duncan, Alberto Pizarro F., Vicente Izquierdo, Arturo Miquel, Mardoqueo Fernández, Almanzor Ureta, Santiago Rodríguez Morandé, Arturo Ovalle, Ernesto Zeballos, Ricardo González, F. von Bichoffhausen, Carlos Iñiguez y señora; Md. y Mrs. Foxley, Juan Ortúzar Vial, Ricardo Donoso, Jorge Parga Ríos, Carlos Lira, Luis Izquierdo y señora; Carlos Waddington y señora; Juan Enrique Concha y familia; Eduardo Correa y señora; Horacio Candia y señora; y otros cuyos nombres se nos escapan.

VIDA SOCIAL PORTEÑA

EL DINNER - CONCERT DE ESTA NOCHE EN EL CLUB VALPARAISO.—

Esta noche, como de costumbre, se efectuará en los comedores del Club Valparaíso, el dinner concert semanal que se ofrece en honor de los señores socios, sus familias y relaciones.

Para esta reunión ya se han reservado varias mesas y las que quedan disponibles, pueden solicitarse al señor Luis A. Lagos, concesionario del establecimiento.

La orquesta del maestro Moreno amenizará la fiesta, con un escogido programa de música de concierto y de baile.

ENFERMOS.— Se encuentra delicado de salud el señor Federico Herrera Figueroa.

—Mejor continúa la señorita Raquel Gándara Salvo.

—Restablecida se encuentra la señora María Liñán de Gonzáles.

EL MINISTRO DEL ECUADOR EN CHILE.— A bordo del "Ebro" llegó ayer a este puerto el Ministro de Ecuador en Chile, señor don Rafael Elizalde.

EL MINISTRO DE MARINA. — En el expreso de la mañana de ayer regresó a Santiago el Ministro de Marina, Contra-Almirante don Arturo Sewett.

EL DIRECTOR GENERAL DE LA ARMADA.— Hoy se dirigirá a Santiago el Director General de la Armada, Vice-Almirante don Juan Schroder P.

NACIMIENTO. — Ha nacido un hijo del señor Armando O'Ryan y de la señora María O'Ryan de O'Ryan.

EL EX-SECRETARIO DE LA LEGACION DEL JAPON EN SANTIAGO.—A bordo del vapor "Santa Ana" partió ayer al Callao el secretario de la Legación del Japón en Chile, señor Kinta Aray.

EL ADICTO NAVAL DE CHILE EN EL JAPON.—En el "Santa Ana" se dirigió ayer a Nueva York para de allí continuar viaje al Japón, el Adicto Naval de Chile en ese país, capitán señor Jorge Fernández.

LOS FUNERALES DEL TENIENTE SEÑOR RUBEN DE FERRARI F.—En la mañana de ayer se verificaron en este puerto los funerales del teniente 1.o señor Rubén de Ferrari Fuentes, del regimiento de Infantería Maipo N.o 2.

Después de unas solemnes honras fúnebres que se oficiaron por el eterno descanso de su alma en la Parroquia del Espíritu Santo, partió el cortejo en dirección al Cementerio N.o 1 con la banda de músicos y el estandarte enlutado del regimiento.

La tropa de dicho cuerpo rindió al extinto los honores de Ordenanza.

Antes de procederse a la inhumación de los restos del teniente de Ferrari, el comandante del regimiento Maipo, mayor don Ernesto García Fernández, pronunció un hermoso y sentido discurso.

DON ISMAEL TOCORNAL.— Regresó a Santiago el señor don Ismael Tocornal, presidente del Banco Central.

EN EL VALPARAISO POLO CLUB.— Vivo entusiasmo ha despertado en nuestra sociedad el anuncio de la interesante partida de polo que se efectuará el Sábado próximo en Viña del Mar, con motivo del torneo por la copa Balfour.

Se nos encarga advertir que en el Pabellón del Valparaíso Polo Club las familias que concurran a presenciar el match podrán disponer de un buen servicio de té.

En la última reunión de polo, notamos la presencia de las siguientes familias:

Arataza Searle, Eastman, Price Balfour, Guevara Astoreca, Raby, Walbaum, Matews Metzner, Jaelson, Clark, Germain, Garretón, Ross Ossa, Rivera Bustos, Bordali, Soto Bunster y veraneantes.

EN EL GRAN HOTEL DE VIÑA DEL MAR.— Con éxito se efectuó anoche el dinner concert ofrecido a nuestra sociedad por la Administración del Gran Hotel de Viña del Mar.

Amenizó la fiesta la orquesta Folatre.

VIAJEROS Y VERANEANTES.— Ayer partió a Santiago el doctor don Alberto Koch

—Ha partido al Sur, acompañado de su familia, el Ministro de la Corte de Apelaciones de este puerto, don Gregorio León Villarroel.

—En el expreso de la tarde de ayer se dirigieron a Santiago las siguientes personas: señores Guillermo Pérez de Arce, Luis Alberto Cariola, Enrique Matta Figueroa, Armando Olguín y Guillermo Soublette.

—Regresó de Jahuel el Sub-Director de la Escuela Naval, capitán de fragata señor Luis Alvarez Jaramillo, acompañado de su esposa señora Carmen Gamboa de Alvarez.

—Se encuentran en este puerto, hospedados en el Astur Hotel, el señor Alberto Cruz Montt y el señor Enrique Berner.

—En el expreso de la mañana de ayer partieron a la capital los siguientes señores: Guillermo Silva Baltra y familia, Ramón Puelma, Jorge A. Guerra, Carlos Schneider, Patricio Achurra, Luis Vergara, Domingo Tocornal y Horacio de la Fuente.

—A bordo del "Ebro" regresó ayer de Arica el señor Agustín Edwards Budge

Si usted desea que sus hijos crezcan sanos y fuertes, tenga presente el nombre

M
I
MILKO
K
O

porque se trata de un producto insuperable, que estará muy pronto al alcance de usted.

NIO.

DE BOLIVIA.— Procedente de La Paz se encuentra en esta capital el señor José Antonio Vergara, representante de importantes empresas mineras chilenas en Bolivia.

EL MINISTRO DE MARINA.— Ayer regresó de Viña del Mar, el Ministro de Marina, contralmirante don Arturo Swett O.

El último toque que da al rostro la suavidad del terciopelo pertenece de derecho a los Polvos del Harem

LA SEÑORITA ELENA SOMMERS ALDUNATE.—

Ayer ha fallecido en Quilpué, víctima de una larga dolencia, la señorita Elena Sommers Aldunate, miembro de una distinguida familia altamente vinculada a nuestra sociedad.

Criada en un hogar de tradiciones nobles y cariñosas, la señorita Sommers Aldunate, era para los suyos un motivo de orgullo; sus bondadosas prendas de carácter le conquistaron a su alrededor un numeroso grupo de amistades que siempre admiraron en ella su sencillez y su simpatía.

Sus restos fueron traídos ayer a esta capital, sepultándolos en el Cementerio General.

EL DIRECTOR DE "LA TARDE", DE MENDOZA.— En la última combinación transandina llegó a Viña del Mar el Director del diario "La Tarde" de Mendoza, (República Argentina), don Pedro Ibarra, quien viene acompañado de don Antonio Rivas.

Consejos de la Comtesse Ivon

ECONOMIA ES RIQUEZA.— Tal era la preciosa leyenda de nuestra antigua moneda y que debía estar grabada en letras de oro en todas partes para acostumbrar a las familias a economizar, evitando todo derroche. Cuando se trata de ropa deben tener presente que se pueden teñir, cambiar de color cuantas veces quieran, obteniendo muy grandes economías. En tal caso deben siempre dirigirse a la Tintorería **Las Novedades**, calle **San Francisco 425, quinta cuadra frente a la 6.a comisaría**, donde le harán teñidos perfectos debido a que tienen las mejores anilinas y los más hábiles técnicos europeos; por eso jamás hay un reclamo contra sus trabajos y el cliente queda feliz por haber obtenido el matiz exacto que deseaba.

EL TOCADOR.— Es necesario conocer los secretos de hermosura para poder competir con las que ya los usan ventajosamente entre otros están el **Eau des Socurs des Capacines** y la **creme le Secret de la Reine Mab**, que sólo venden la **Casa Muzard, Botica France y Serrano 75.** Ensáyelas y quedará sorprendida con sus resultados maravillosos.

BOXAROL.— En la **Exposición Boliviana** demostró su gran superioridad este excelente **Jabón Boxarol del Laboratorio Chile**, confirmando el éxito en todas las exposiciones y ante el gran Jurado del público, que siempre es el más **imparcial y** justiciero. Así se explica que este jabón sea el preferido por las personas más cuidadosas y de cutis más delicado, porque han palpado en larga experiencia todas sus exquisitas cualidades.

ESCOTE Y VELLO.— Con los trajes que se llevan es imposible mirar indiferente el vello que afea la piel y se hace necesario suprimirlo hasta dejar la piel satinada. Con tal objeto sólo podemos recomendar el depilatorio **Epirus** que sólo vende **la Botica Gamboa, Portal Mac-Clure esquina de Merced.** Sus resultados son sorprendentes.

SIEMPRE PAVLOWA.— Hay devociones que duran siempre, porque son buenas y entre éstos está la de los **productos Pavlowa**, como **crema, agua de Colonia, polvos, jabón**, que se vende en todas las boticas y la **Peletería Colón, Ahumada 226.**

PRECIOS TENTADORES.— En la situación económica porque atravesamos tan llena de zozobras e incertidumbres y con el veraneo encima, es preciso pensar en la economía y sólo se debe comprar lo más indispensable y donde vendan no sólo barato, sino de muy buena calidad, porque de contrario en vez de conomizar sería un derroche, botar la plata.

La conocida **Casa Emilio Delporte y Co., Bandera N.os 683-693, esquina de Rosas, es la casa ideal**, donde se puede comprar telas finas y corrientes, importadas y nacionales, de última novedad y a precios sumamente bajos hasta el punto de ser excepcionales. Haga una visita a sus extensos almacenes y podrá comprar y convencerse.

¡QUE CALORES!— Ya son insoportables los calores que se están produciendo y las personas sensibles se desesperan y buscan un medio de librarse de este martirio asfixiante. Sin embargo, todos tienen a la mano un remedio bien sencillo y ya probado: usen el **agua de Colonia Ideal del Laboratorio Chile**, en el baño y toilette y sentirán la más deliciosa sensación de frescura.

COMTESSE IVON.

Gran Ocasión

Vendo o permuto buena propiedada de renta central, Chacabuco próximo Alameda, se compone de diez almacenes y 70 casitas mide 3.500 metros. Produce mal arrendada 40 mil pesos al año pagadero con sólo 30 mil pesos al contado; saldo deuda Banco Hipotecario y resto sin interese largo plazo; valor total 360.000 pesos en permuta recibo parte pago sitio.

Dueño: SANTA ROSA 1177.—TELEFONO 193, MATADERO

21—E.

INFORMACIONES CABLEGRAFICAS DEL EXTERIOR

DE NUESTROS CORRESPONSALES ESPECIALES, VIA EASTERN Y A LL AMERICA CABLES INC. Y DE "THE UNITED PRESS". LOS ORIGINALES DE TODOS LOS CABLEGRAMAS QUE SE INSERTAN EN EST A SECCION ESTAN A DISPOSICION DEL PUBLICO EN ESTA IMPRENTA.

AUSTRIA

Un llamamiento a los viajeros alemanes y austriacos

VIENA 20. — La Sociedad Cultural Austriaca hizo un llamado a todos los viajeros alemanes y austriacos, para que boycoteen a Italia, con el objeto de obligar a los hoteleros para que presionen al Gobierno italiano a fin de que cese la persecusión de que se dice se hace objeto a los alemanes en la región sur del Tirol. (U. P).

RUSIA

Depuración de la policía moscovita

MOSCU, 20. — Comunican de Kieve que se está efectuando una depuración en grande escala de la policía local, acusada de corrupción general, actos de violencia y extorsión. Como resultado de la acción depuradora, el jefe de la policía comunista se suicidó y han sido arrestados más de cien miembros de la policía y otras personas.—(U. P.)

SUIZA

El aplazamiento de la reunión de la Comisión de Desarme

ESTA VIRTUALMENTE DECIDIDO

GINEBRA 20. — En los círculos de la Liga de las Naciones se confirma que el aplazamiento de la reunión de la Comisión preparatoria de la Conferencia del Desarme, desde el 15 de Febrero hasta después de la reunión que el Consejo de la Liga celebrará en Marco, está virtualmente decidido. El aplazamiento tendría por objeto permitir el ingreso de Alemania a la Liga, la participación de los Soviets y los preparativos de la representación de los Estados Unidos.

Se cree que la fecha definitiva de la reunión será fijada cuando Mr. Chamberlain se dirija a Londres desde Rapallo y se detenga a conferenciar en París con M. Briand. (U. P).

Se pide a la Liga que rechace cualquier arreglo con Rusia

A MENOS QUE GARANTICE LA INDEPENDENCIA DE GEORGIA

GINEBRA 20. — El Comité Internacional de Ayuda a Georgia envió una nota a los miembros de la Liga de las Naciones, solicitando que la Liga rechace toda solución respecto de las relaciones con los Soviets, salvo que se incluyan garantías formales por parte de Rusia, en el sentido de celebrar un tratado con Georgia, garantizando su independencia. (U. P).

El comandante Franco relata, para "La Nación", las incidencias de su vuelo Melilla-Huelva

"Ayudado por las frágiles alas d mi fantasía, escribo sobre la proa ligera de mi avión.— Los furiosos embates de un viento de Occidente, nos zarandean lindamente.— Vencimos a pesar de los temporales

¿Nos reservará el porvenir la misma suerte?— Entramos al Estrecho llevando a la diestra la madre España y a la siniestra nuestra madrastra Marruecos"

CARACTERISTICAS DEL HIDROAVION QUE UTILIZARA EN EL RAID.—EL AVIADOR FRANCO CONTINUARA ENVIANDO A "LA NACION" SUS CORRESPONDENCIAS CABLEGRAFICAS

(CORRESPONDENCIA CABLEGRAFICA DEL COMANDANTE FRANCO, ESPECIAL PARA "LA NACION")

HUELVA, 20.— Quien como yo esté acostumbrado a volar diariamente, no repara en las bellezas del vuelo y sólo siente el lento caminar del tiempo que con precisión matemática nos obliga a recorrer las rutas a tantos kilómetros por hora.

Los lectores sufrirán en estos momentos el aburrimiento que les proporciono al comunicarles las impresiones de un trabajador de los aires que, cansado de volar sobre tierras conocidas, extiende su curiosidad a otros continentes y quiere saber por sí mismo cómo viven y piensan los pueblos lejanos que hablan como sus padres, y que, para llegar a ellos, lo hace ayudado por las frágiles alas de su fantasía, que ha escrito sobre la proa ligera de su avión.

Llevaba más de tres toneladas de carga y esto da origen a que mi marcha fuera lenta y la velocidad escasa, aunque tuviera que hacer el vuelo a menos altura de la que me convenía. Otra consecuencia de este exceso de carga, fué que, la más elemental prudencia me obligó a apartarme de Tres Forgas, para separarme de los remolinos que podían poner en peligro la seguridad de nuestras vidas.

Llevo media tonelada de carga sobre la máxima para la seguridad del avión y pueden quebrarse las alas al sufrir el embate furioso del Poniente que, pasando por los arrecifes de Tres Forgas, nos zarandea lindamente.

20 minutos pierdo en esta vuelta que hubiera evitado si no llevara tanta carga.

Por fin doblamos Tres Forgas y ponemos rumbo a Tarifa, perdiendo rápidamente de vista la costa africana.

El viento del Poniente arrecia cada vez más y sopla en dirección contraria a la de la marcha, robándonos 60 kilómetros por hora. El vuelo parece interminable. Hago ensayos de volar a distintas alturas por si encuentro menos viento en otras capas, pero no consigo más que cansar los motores sin conseguir una disminución de la fuerza del viento.

Por estribor aparece Sierra Nevada, que se destaca a más de cien millas por la blancura de su manto.

El otro avión que nos acompaña, menos cargado que el nuestro, se ha elevado por encima de 1,500 metros y sobre nosotros avanza a una velocidad que me maravilla. Ha salido treinta y cinco minutos después que yo y su velocidad es 40 kilómetros menor que la mía y sin embargo, desaparece por mi proa convertido en un punto diminuto.

Trato de subir a su altura, sin conseguirlo y me desespero. Las marcaciones de nuestro radio-geinómetro nos sitúan y comprobamos que el rumbo que llevamos, es bueno.

Dos horas y media de vuelo y aún no llegamos al embudo del estrecho.

Recuerdo que con aviones menos veloces hice siempre este recorrido en menos de dos horas. Por fin aparece por la proa la peña de Gibraltar, que como en los cuentos de hadas parece retirarse. Al aproximarnos el viento arrecia y nos balancea de nuevo, pero ya hemos perdido quinientos kilómetros de carga que se han bebido los motores y que no me causa inquietud.

Alonso, el fotógrafo que va en la torre delantera haciendo cine, me recuerda nuestro viaje a Las Canarias en el que, al pasar por estos mismos lugares, iba filmando la película de aquel simpático pueblo en que vencimos a pesar de los temporales.

¿Nos reservará el porvenir esa misma suerte? y cuando regresemos abrumados por la fama, ¿qué empresas nos obligará a acometer nuestro afán de aventuras del avión?

Entramos en el estrecho, llevando a la diestra la madre España y a la siniestra nuestra madrastra Marruecos, y costeando, nos dirigimos a la desembocadura del río Tinto.

Pasado el estrecho, cesa el fuerte viento del Poniente y lo sustituye un viento variable de poca intensidad, recobrando nuestra marcha de 160 kilómetros por hora y dando caza a nuestro compañero de viaje, al que hicimos pagar la osadía de imitar a la rana que quiso igualar al buey, llegando a Palos, antes que él.

El paso por Tarifa, Chiclana, Cádiz y San Lucar me trajo a la mente recuerdos agradables de mis viejos vuelos.

La emoción me embarga al volar sobre estos históricos lugares, a los que venimos a recoger la energía y la fe de aquel descubridor de mundos.

Al pasarme después sobre las aguas del río Odiel, dando fin al prólogo del raid a Buenos Aires, siento el orgullo de volar sobre una ciudad cuyos aires estaban vírgenes para las aspas de mis hélices y siento la esperanza de que pronto sabré cómo son los descendientes de aquellos que ayudaron al Almirante en su arriesgada empresa.—(**Franco**).

El aeroplano que utilizará el comandante Franco mide de longitud, exactamente, 16.50 metros, y de anchura, desde uno a otro extremo de las alas, 22,50 metros.

Dos motores bien probados y verificados, de tipo Napier, construídos en Inglaterra, que desarrollan cada uno 500 caballos de fuerza, son los que tiene el hidroavión.

Debajo del ala izquierda se lee una enorme letra M., que significa la nacionalidad española, y luego sigue otra M. que significa aparato militar. En la parte inferior del ala derecho se lee la palabra alemana "Wall", con que se designa el aparato, palabra que en español tiene su equivalente en "ballena". Después se lee una letra A., que denota la serie del hidroavión, y aparece por último el número 12.

En la parte delantera de la proa aparece en letras blancas el lema "Plus Ultra" que en latín, según se sabe, significa "más allá". En los costados de la cabina, hacia la parte anterior, aparecen dos escarapelas con los colores nacionales y detrás del timón ha sido pintada una bandera española.

El aparato, de tipo Dornier, construído en Italia, puede transportar 4,000 litros de gasolina, lo que revela su poderosa contextura.

Los aviadores llevarán como mecánico al soldado Pablo Rada, de 24 años, soltero, natural de Caparrosa, provincia de Navarra.

El capitán de artillería Julio Ruiz Alda, es soltero, de 30 años, nacido en Estella, también provincia de Navarra.

El comandante Ramón Franco, tiene 29 años, es casado, sin hijos, natural de El Ferrol, Galicia.

El comandante Franco es de tez morena, cabello rizoso, sanguíneo, de baja estatura, de mirada penetrante, sobrio en la conversación, pero de agradable trato. Aumenta la natural simpatía que produce en quien le habla, la modestia no afectada y la firmísima voluntad de que hace gala y que ha de contribuir al buen éxito de la empresa.

A los costados del puesto que en el aparato ocupa el observador, indistintamente, se puede colocar un derivómetro. La barquilla del piloto lleva un mástil para antena radiotelegráfica, que será muy útil en caso de que necesiten pedir auxilio. El mecánico lleva a su lado una bomba con depósito de aceite, de manera que continuamente atenderá la lubricación del motor.

Para poder cargar las baterías de la estación radiotelegráfica durante el vuelo, ha sido colocado a la derecha del observador un pequeño dinamo. Esta estación es de tipo Marconi, de 150 vatios, con un alcance de 300 kilómetros y tiene adaptado un dispositivo automático para pedir socorro en caso de apuro.

El aparato posee, por último, dos brújulas especiales distribuídas una en la proa y otra en la popa.

EL SENADO AMERICANO CONTINUA DISCUTIENDO LA PARTICIPACION DE ESTADOS UNIDOS EN EL DESARME

Mr. Reed, trata de aplazar la decisión.—Estima que cualquier Senado que ratifique la adhesión, quedará históricamente como traidor a la República.— Mr. Borah, busca los medios de proceder a la clausura del debate.

WASHINGTON 20. — En el Senado Mr. Reed continuó su largo discurso, tratando de aplazar la acción del Senado sobre la adhesión a la Corte Internacional de Justicia. Criticó a la Corte, calificándola de "oligarquía que se establecerá sólo sobre la tumba de las libertades humanas". Las naciones que forman parte de ella están ansiosas de utilizar a Estados Unidos en sus guerras como lo utilizaron en la gran guerra".

Criticó también la firma Morgan diciendo que estaba formada por "prenderos internacionales" que hacen propaganda a favor de la Corte. Terminó manifestando que "cualquier Senado que ratifique la adhesión de Estados a la Corte quedará históricamente como traidor a la República".

WASHINGTON, 20. — Mr. Borah ha anunciado que está tratando de obtener un acuerdo, según el cual, se procederá a votar el proyecto de adhesión a la Corte Internacional de Justicia, tan pronto como se apruebe la ley de reducción de los impuestos. Después de una entrevista de los senadores opositores al proyecto, que tuvo lugar en su oficina, Mr. Borah declaró que no se había llegado a ningún acuerdo definitivo, debido a que todavía deberán consultar a otros senadores. Los partidarios del Gobierno desean que se llegue cuanto antes a votar el proyecto y ha manifestado a Mr. Borah que debe decidirse entre proceder a la votación inmediata o se pedirá la clausura del debate para forzar la votación, terminando así con un debate inútil. Se tiene entendido que el senador Blease aceptará lo que decida al respecto Mr. Borah, pudiendo llegarse al término del debate en diez días, acordándose por unanimidad proceder a la votación. —

Jerabub será entregada el Lunes a los italianos

ROMA, 20.— La región de Jerabub será entregada a las tropas italianas el Lunes próximo. El Martes será arriada la bandera egipcia e izada en su reemplazo la italiana con honores militares, después del acto oficial de transferencia del territorio. Pronunciarán discursos las autoridades locales y algunos notables de la localidad. En seguida el comandante italiano publicará una proclama dirigida a los nativos, anunciando el cambio de gobierno y prometiendo a los somussis que serán respetados los lugares sagrados, la religión y las tradiciones nacionales. (U. P.)

EL EMPRESTITO CHILENO FUE TOTALMENTE COLO LONDRES

En una hora se agotaron las listas de suscrición de bonos.— "The E comentando este hecho, dice que se ha debido a los inmejora dentes de Chile.

LONDRES, 20. — La suscripción de las listas del empréstito chileno se inició a las 9 de la mañana y se cerró a las 10.30.

Un representante del Banco Anglo Sud Americano declaró: "el empréstito fué suscrito en exceso. Los compradores de bonos están ampliamente distribuídos en toda Inglaterra".—(U. P.)

LONDRES, 20. — Se presenciaron escenas extraordinarias durante la emisión de los bonos del empréstito chileno. El numeroso personal del Banco Anglo Sud Americano no daba abasto para atender a los numerosos solicitantes de suscripciones. Fué necesaria la labor de la policía para regular la entrada de la muchedumbre. Hay perspectivas de que la emisión dure todo el día, al mismo tiempo que se envían a provincias grandes cantidades de bonos.

LONDRES, 20.— Hablando sobre el empréstito lanzado esta mañana por el Gobierno de Chile, en Londres, el "Evening Standard" dice: "Chile tiene muy buenos antecedentes y los prestamistas y tenedores deben tener en cuenta que estos bonos con inversión. Esta op da evidenciada de las listas. (U.

EL NUEVO GABINETE ALEMAN REFLEJA EL CARACTER FEDERAL DEL PAIS

El mayor interés se concentra alrededor del nuevo Ministro de Hacienda, Herr Reinhold.— La personalidad de los diversos Ministros.

(Correspondencia cablegráfica de Félix Bagel, especial para "La Nación"

BERLIN, 20.— El nuevo Gabinete de Herr Luther, refleja el carácter federal de Alemania, ya que se compone de dos berlineses: Luther y Streseemann; tres renanos: Marx Braunds y Curtius; dos bávaros: Gessler, Stinge; dos sajones: Kuelz y Reinhol, y uno natural de Holstein al Norte de Alemania: Krohne.

Desde el punto de vista administrativo, llama la atención la presencia de tres burgomaestres: Luther, Guessler y Kuelz, mientras Curtius, y Marx provienen de la judicatura, que anteriormente tenía cierto privilegio para ocupar los altos puestos administrativos.

El mayor interés entre los hombres nuevos que ingresan al Gabinete, se concentra en el Ministro de Hacienda, Dr. Pedro Reinhold, quien ejercía igual cartera en el Gabinete sajón, gozando de fama como perito en materias industriales y financieras que ha estudiado en las Universidades de Leipzig, Berlín, Friburgo, Ginebra y Roma. Cuenta con 38 años, y ha dirigido desde 1921 el diario "Leipziger Tageblatt" y se encuentra ligado íntimamente a la industria del papel, radicada en Sajonia.

Curtius tiene 49 años; era últimamente abogado del Alto Tribunal "Kammergericht". Kueltz tiene 51 años, y es burgomaestre de Dresden.— **Bagel**.— (De la Prensa).

La más ventajosa oportunidad

POR SOLO $ 400

Le ofrecemos un magnífico baño enlozado importado, de inmejorable calidad, de 5½ pies de largo y bastante ancho.

NO PIERDA ESTA OPORTUIDAD, QUE ES LO MAS VENTAJOSO

Depto. Sanitario de

MORRISON & Co.

SANTIAGO

CHARLES MC QUEEN HABLA SOBRE LAS EXPECTATIVAS ECONOMICAS DE AMERICA LATINA

Serían más favorables que en cualquiera parte del mundo.— La situación del Perú ha sido perjudicada por fenómenos naturales.— El comercio boliviano tiene una base muy sólida.—"Chile ha pasado por grandes vicisitudes".— De la nueva Administración depende su avance.

NUEVA YORK 20. — Hablando en el Forum de la Asociación Nacional de Comercio Extranjero, ante una concurrencia de hombres de negocios, respecto a las expectativas económicas y financieras de la América Latina, Mr. Chales M. A. Mc. Queen, Agente Especial de la Oficina de Comercio Extranjero Nacional, declaró que, fuera de los Estados Unidos de Norte América y del Canadá, las expectativas y condiciones en la América Latina, eran más favorables que en ninguna otra parte del mundo.

Mr. Mc. Queen ensalzó especialmente los esfuerzos desplegados por estabilizar las finanzas, mejorar las condiciones de los obreros, y agregó que el café era el producto "sobre el cual dependen más países latino-americanos que de ninguno otro, países que son Colombia, Brasil, Guatemala y Salvador". Declaró que la situación de los productores de café de buena calidad ha sido envidiable desde 1923, y que existen expectativas de que las cosechas serán vendidas a precios sumamente buenos, de manera que la prosperidad de esta industria continuará prevaleciendo.

Declaró también, que Colombia había destinado un crédito especial para la realización de su comercio de exportación, de manera que pudiera garantir una considerable expansión en los negocios, en tanto que las importaciones se mantenían sin alteración apreciable.

Refiriéndose al Perú, el orador dijo que toda su situación en los últimos diez meses, se había visto perjudicada por las corrientes del océano, que fueron seguidas por inundaciones que se tradujeron en pérdidas importantes para los particulares y sociedades comerciales.

Esta situación causó dificultades en el crédito; pero, agregó, que se esperaba que volviesen a prevalecer las condiciones normales, debido a que las nuevas cosechas de algodón y azúcar han madurado a las condiciones económicas más favorables que en 1925.

Y aún es posible que lleguen a marcar un mejoramiento de la importancia económica del Perú en los años venideros.

Respecto a Bolivia, Mr. Mc Queen expresó textualmente:

"Se considera que el comercio de Bolivia tiene una base muy sólida, y sólo se debilitaría en caso de que se debilitara también el mercado de minerales. Allí ha habido incertidumbres políticas; pero estas siempre han tenido un efecto pasajero sobre el comercio.

Mr. Mc. Queen ha sido nombrado por el Departamento de Comercio para que prepare una serie de monografías de finanzas públicas de los países latino-americanos.

Con referencia a la República Argentina, el orador alabó a ese país por haber realizado la completa estabilización de sus finanzas nacionales, llamando particularmente la atención hacia el movimiento tendiente a reformar la legislación de quiebras comerciales, diciendo que algunos se quejan de los fracasos que experimentan achacándolos a la escasa rigurosidad de la ley para castigar a los comerciantes inescrupulosos.

Hablando de Chile, Mr. Mc Queen declaró: "Chile, en estos últimos años, ha pasado por grandes vicisitudes, llevando a cabo cambios fundamentales que comenzaron con la elección de 1920 y la adopción de la nueva Constitución de 1925, la cual se espera que sea una ayuda hacia la realización más eficiente de los negocios públicos, si es que la nueva Carta Fundamentas es aplicada en su espíritu y en su letra y si la nueva Arministración que se inauguró el 23 de Diciembre demuestra poseer la capacidad que se espera, con lo cual Chile marcharía adelante a grandes pasos". Dijo también que el avance de las futuras negociaciones de Tacna y Arica, "tendría seguramente un considerable significado".

ALEMANIA

El nuevo Gabinete se reunirá hoy

BERLIN, 20. — El Presidente Hindenburg aceptó el Gabinete organizado por Luther. El nuevo Ministerio celebrará mañana su primera sesión y se presentará al Reichstag probablemente el Lunes.—(U. P.)

El partido popular pedirá la postergación del ingreso a la Liga

BERLIN, 20.— El partido del pueblo se propondría iniciar una interpelación en el Reichstag acerca de las fuerzas de ocupación de la Rhensnia y presentará un proyecto de acuerdo destinado a postergar la entrada de Alemania a la Liga de las Naciones hasta que se pongan en ejecución los pactos firmados en Locarno. Los socialistas se propondrían, en caso de que el partido del pueblo tomase esta determinación, exigir la entrada inmediata de Alemania a la Liga.—(U. P.)

Bernstoff representará a Alemania en la Comisión de Desarme

BERLIN, 20.—La United Press ha sido informada de que el ex-Embajador en Estados Unidos, señor Bernstoff, representará a Alemania en la conferencia preliminar del desarme.—(U. P.)

BERLIN, 20. — Se ha sabido que el Ministerio de Relaciones Exteriores recomendó la designación del señor Bernstoff somo representante de Alemania en la conferencia preliminar del desarme. Se cree que dentro de poco el Presidente Hindenburg dará su aprobación al nombramiento en referencia.

El señor Bernstoff es presidente de la Unión Alemana de la Liga de las Naciones.—U. P.)

Posible consulta popular sobre compensaciones a la ex-familia real

BERLIN 20. — Aumentan las probabilidades de realización de un referendum nacional para determinar si se debe o no abonar una compensación a las familias reales por la expropiación de sus propiedades.

Los socialistas insisten en que las expropiaciones no deben ser indemnizadas y además tratan de persuadir a los comunistas de presentar una petición conjunta para recabar la firma de cuatro millones de votantes a fin de solicitar del Reichstag la aprobación de las leyes de expropiación o la autorización de un referendum nacional. (U. P.)

GRAN BRETAÑA

Lloyd George desmiente los rumores de una posible coalición liberal

CARNARVON, 20.— En un discurso pronunciado en esta localidad, Lloyd George desmintió los rumores sobre una posible coalición liberal. Declaró que por el momento se oponía a las negociaciones de alianza con cualquier partido; pero manifestó que era partidario de la cooperación. (U .P.)

EL NUEVO GABINETE ALEMA BUENA IMPRESION EN ESTADO

La vuelta de Luther y Streseemann, indica tinuará la política de Locarno.— apoyo parlamentario.

(Correspondencia cablegráfica de Fer especial para "La Nación")

PARIS 20. — En los círculos norteameri sado buena impresión la constitución del nuevo mán, ya que su principal característica es la y Stressemann, lo cual indica que se seguirá Locarno. También ha llamado extraordinariame del público norteamericano la eficaz interven dente Hindenburg, a raíz de una crisis inútil.

La prensa comenta su actitud y muchos d que Hindenburg "ha cortado el nudo gordiano".

Se estima asimismo que el débil apoyo con que cuenta el nuevo Gabinete, habrá de ser con creces por el prestigio del Presidente Hin la presencia en el Gabinete de Marx, quien goza tación de ferviente republicano.

La participacin del ex - Premier Marx en el interpreta como una demostración de que los en la última campaña presidencial se han recon pletamente. — (U. P.)

CHINA

Declaraciones del nuevo Canciller

PEKIN, 20.—El Ministro de Relaciones Exteriores, señor C. T. Wang, declaró a los representantes de la prensa que lo entrevistaron, que se empeñaría en dar cumplimiento a los tratados y trataría de solucionar por medios pacíficos la situación interna.—(U. P.)

El general Chang-Kai-Shek herido a traición

HONG KONG, 20.—El general Chang-Kai-Shek, comandante del ejército de Cantón, fué herido de un balazo en la mano izquierda. Se cree que se trata de una tentativa de asesinato. El agresor, un cadete de la Academia Militar de Whampoa, fué detenido.—(U. P.)

PORTUGAL

Clausura sus sesiones el Congreso de Mutilados de la Guerra

LISBOA 20. — Puso fin a sus sesiones en Coimbra el Congreso de Mutilados de la Guerra, después de acordar la organización de una asociación para la defensa de los intereses de los miembros del Congreso. (U. P).

Se convocará un Congreso Monárquico

LISBOA, 20.—Se ha convocado para Junio un congreso monárquico para sentar las bases de la restauración.—(U. P.)

INFORMACIONES CABLEGRAFICAS DEL EXTERIOR

DE NUESTROS CORRESPONSALES ESPECIALES, VIA EASTERN Y ALL AMERICA CABLES INC. Y DE "THE UNITED PRESS". LOS ORIGINALES DE TODOS LOS CABLEGRAMAS QUE SE INSERTAN EN ESTA SECCION ESTAN A DISPOSICION DEL PUBLICO EN ESTA IMPRENTA.

LA OPOSICION HUNGARA ACEPTA LAS CONDICIONES DE TRANSACCION PROPUESTAS POR EL PREMIER BETHLEN

BUDAPEST, 20. — Hasta mediodía todavía no se había reunido el Parlamento, a pesar de que la reunión había sido convocada para las 10.

Se sabe que el Gabinete se reunió en sesión secreta y que el conde Bethlen trató de producir un acuerdo para evitar la repetición de disturbios; pero el socialista dwamant pidió la creación de una comisión plenamente facultada para examinar el caso de la falsificación de francos bajo juramento.—(U. P.)

VIENA 20. — Personas bien informadas estiman que el Premier Bethlen ha mejorado su situación, logrando salir airoso del peligro de crisis que le amenazaba(sabiendo poner en pugna a fascistas y socialistas entre sí, hasta el momento en que hubo pasado el peligro de un golpe de Estado de derecha o de izquierda. Se predice que pronto se deshará de los elementos fascistas que lo amenazaba. sabiendo un nuevo gabinete conservador no reaccionario. (U. P).

BUDAPEST, 20.— Los miembros de la oposición aceptaron las condiciones de transacción propuestas por el premier Bethlen. (U, P.)

ESTADOS UNIDOS

WASHINGTON 20. — Al presentar sus credenciales hoy el nuevo embajador de Francia, Mr. Berenger, dijo al Presidente Coolidge que Francia reconoce que no podrá restablecer el equilibrio económico del mundo hasta que cada país cumpla con sus obligaciones, tanto internas como externas, devolviendo completamente el crédito y la confianza. Estamos convencidos, dijo, que la tradicional amistad franco-americana habrá de facilitar la liquidación ordenada de las obligaciones contraídas durante la guerra. El Presidente Coolidge contestó expresando su esperanza de que en corto plazo se llegue a un arreglo equitativo y honroso. (U. P).

UN VUELO A LAS COSTAS DE CUBA

NORFOLK (Estado de Virginia). — 20 aeroplanos iniciaron la primera etapa del vuelo a la bahía de Guantamano, Cuba. Se cree que la primera escala se hará en Charleston, Carolina del Sur, a las 3 de la tarde para aprovisionamiento de combustible. Se proyectan otras escalas en diversos puntos de la costa del Atlántico.

Se cree que el vuelo terminará dentro de 10 días, al fin de los cuales los aviones se unirán a la flota de exploración en la base de invierno en Guantamano. (U. P).

Wilda Bennett contrajo matrimonio con Pepe de Albro

NUEVA YORK 20. — Kay Bennet, hermana de Wilda Bennet, actriz de cine, ha confirmado la información de que Wilda ha contraído matrimonio con Pepe de Albro, bailarín argentino. Se cree que la pareja se dedicará en el futuro al baile como profesión. (U. P).

Los agentes prohibicionistas toman medidas dráquicas

NUEVA YORK, 20.— Los agentes de la ley seca han abordado hoy más de diez vapores, incluso el "Adriatic", apoderándose de grandes cantidades de vinos y licores de precio incalculable, debido a que no cumplieron las exigencias de la aduana en el sentido de sellar sus bodegas antes de entrar al puerto. Las autoridades han dado orden de destruir todos los licores embargados. (U. P.)

M. BERENGER PRESENTA SUS CREDENCIALES

WASHINGTON, 20.— M. Berengues, encargado de negociar la deuda francesa ante el Gobierno de los Estados Unidos, presentó sus credenciales al Presidente Coolidge. (U. P.)

Otra nebulosa estelar a 56,609.872.000,000,000 millas de la tierra

CHICAGO 20. — El doctor Mr. Edwin Hubblin ha publicado un estudio en Astrophysical Journal, editado por la Universidad de Chicago, que contiene fotografías y mediciones de otro universo o nebulosa estelar semejante al sistema solar y en todo parecido a las nubes magallánicas. Las fotografías fueron tomadas por Mr. Hubble desde el Observatorio del Monte Wilson en California, muestran la semejanza del sistema descubierto con la nebulosa del hemisferio austral y con la vida láctea. Mr. Hubble dice que el nuevo universo dista de tierra 56.609.872.000.000.000 millas. (U. P).

Engordó 15 Libras en Tres Meses

El caso del señor Bachiller, vecino de La Habana, Cuba, calle Jesús María N.o 118, es una prueba más de que CARNOL es un tratamiento sencillo para engordar. Lea lo que nos escribe la señora de Bachiller: "Me satisface manifestarles que teniendo a mi esposo muy delgado, hacía ya varios años, aunque comía mucho, me determiné, por recomendación de una amiga, a darle a tomar su maravilloso CARNOL, y en el breve plazo de tres meses ha aumentado 15 libras, lo cual me llena de satisfacción.". Muchas personas delgadas comen mucho; pero no aumentan sus carnes, como sucedía al señor Bachiller, mientras que gentes robustas comen poco y continúan engordando. Los delgados continúan siendo delgados, porque no asimilan sus alimentos. Todas las sustancias que para producir carnes y gordura contienen estos alimentos permanecen en sus intestinos hasta que al fin son arrojados del cuerpo. Lo que dichos delgados necesitan es algo que prepare tales sustancias que producen carne y gordura y las ponga en condición de ser absorbidas por la sangre, asimiladas por el organismo y distribuidas por todo su cuerpo. Y para esto es que se inventa CARNOL, para ayudar a asimilar los alimentos, para que sirva de lazo de unión entre el comer y el engordar. Tomando una pastilla Carnol con cada comida, según las instrucciones que lleva cada pote, a menudo aumenta el peso de los delgados, como se lo aumentó al señor Bachiller. CARNOL se vende en las boticas. THE CARNOL Co., 32 Union Square, Nueva York. A base de hipofosfito legitina y hemoglobina.

LOS ATAQUES DIRIGIDOS CONTRA EL PLAN DAWES SERIAN INJUSTIFICADOS

(De Félix Bagel, especial para "La Nación")

BERLIN 20. — Semi-oficialmente he logrado saber que la correspondencia diplomática refuta los ataques que se han dirigido contra el Plan Dawes y publicados en el "Lokal Anzeiger".

Era injustificado imputar al Plan Dawes la responsabilidad de la crisis económica, porque estaba en vigencia solamente un año, mientras que el origen de la crissis databa desde mucho tiempo atrás.

Por el contrario, la crisis sería mayor sin el Plan Dawes, que, por otra parte, ofrecía la posibilidad de revisarlo si resultaba incumplible. — FELIX BAGEL. — (De "La Prensa").

LA SUERTE DEL GABINETE FRANCES SE DECIDIRA HOY

La posibilidad de una crisis se habría aplazado nuevamente.— La Comisión de Finanzas desiste de pronunciarse sobre la moción socialista.

PARIS 20. — La suerte del Gabinete se decidirá probablemente esta tarde. La Comisión de Finanzas discutirá la moción socialista en que se hace notar el desacuerdo con el Ministro de Finanzas M. Doumer y se pide oír a M. Briand.

Se espera que el Premier concurra a la reunión de la Comisión de Finanzas y trate de negociar un acuerdo. Tenga éxito o no, la crisis no es inmediata porque la Cámara debe decidir; pero es evidente que M. Briand desplegará toda su habilidad para salvar a M. Doumer. (U. P).

PARIS 20. — La Comisión de Finanzas desistió de pronunciarse sobre la moción socialista, cuando su autor M. Renaudel, aseguró su discusión por la Cámara antes de fines de la semana. (U. P).

EL COMANDANTE FRANCO VISITO AYER LA IGLESIA DE SAN JOSE

Permanece algunos instantes frente a la Virgen a que oró Colón antes de partir a América

HUELVA, 20. — Al amanecer del día Jueves, se llevará a cabo una excursión a la Rábida, en homenaje a los aviadores que efectuarán el raid a Buenos Aires. La excursión la organiza la Sociedad Colombina, y participarán en ella representantes de las autoridades. En el Monasterio de la Rábida, la Sociedad Colombina entregará a Franco una copa de oro para efectuar un brindis con el Presidente Alvear, por España y América, y un álbum fotográfico para el Presidente de Chile.—(U. P.)

HUELVA, 20. — El aviador Franco efectuó una excursión a la histórica iglesia de San José, ante cuya imagen oró Colón antes de irse a América. Franco se arrodilló en el altar, diciendo: "Vengo a pedirte que lleguemos felizmente a abrazar a nuestros hermanos de la Argentina".

Después de visitar el Convento de La Rábida, regresó a Huelva.

Los diarios elogian extensamente el ingenio del corresponsal de la United Press, por haber conseguido efectuar el raid de Melilla a Huelva, junto con el aviador. — (U. P.)

ESPAÑA

Perjuicios causados por los temporales en España

LAS PALMAS, 20. — Los perjuicios causados por los temporales se calculan en 10 millones de pesetas. Se trabaja con gran actividad en despejar las calles de esta ciudad.

Se han solicitado créditos del Gobierno para reconstruir las carreteras destruidas por las inundaciones. —(U. P.)

El general Lassiter goza de gran prestigio en Panamá

MADRID, 20. — El Encargado de Negocios de Panamá ha declarado que el general Lassiter, nuevo presidente de la Comisión Plebiscitaria de Tacna y Arica, goza de gran prestigio en Panamá.

Agrega que su actuación se destacó por su extremada corrección cuando intervino en la solución del movimiento promovido por los arrendatarios que amenazaba asumir graves caracteres de violencia.—(U.P.)

La infanta Isabel se dirige a Ceuta

ALGECIRAS 20. — A bordo del crucero "Reina Victoria", se embarcó con rumbo a Ceuta, la Infanta Isabel, portadora de un aguinaldo para los soldados de Africa. Fué despedida por todo el elemento oficial y gran cantidad de público que la aclamó al partir. Los buques de guerra hicieron las salvas de ordenanza. (U. P).

Posible creación de un Consejo Comercial

MADRID, 20.— En el Ministerio de Estado existe el propósito de crear un Consejo especial que tendría a su cargo las negociaciones comerciales. (U .P.)

MADRID, 20. — En el Ferrol se jugó un partido de football entre el equipo Selección Inglesa y el Racing, venciendo éste por ocho goals. La Federación de Football de Barcelona ha enviado a Montevideo los pasajes para que los jugadores uruguayos Scrone, Urdinaran y Andrave vengan a España en el mes de Febrero próximo.—(U. P.)

El mariscal Petain irá a Madrid

MADRID, 20.— El mariscal Petain llegará a esta capital en los primeros días del próximo mes de Febrero. (U. P.)

Las Palmas prepara un cariñoso recibimiento al aviador Franco

LAS PALMAS 20. — Llegó el crucero "Alsedo".

Debido a las desgracias que han causado los recientes temporales, se suspendieron las fiestas que se proyectaba celebrar en honor del aviador Franco; pero se les prepara un cariñoso recibimiento.

El hidroavión del Comandante Franco fondeará en el mismo lugar en que se supone estuvieron las carabelas de Colón, y en donde también fondeó el navío "Victoria", en el cual regresó Sebastian Elcano, de su viaje alrededor del mundo. (U. P).

VIDA ESTUDIANTIL

ASOCIACION DE ESTUDIANTES CONTRA EL ALCOHOLISMO. — Sensible pérdida. — Profundamente doloroso es para nosotros tener que comunicar el fallecimiento del que fué presidente de esta institución por tanto años, señor César Pacheco Pizarro.

Esforzado como no había otro, fué el brazo derecho de esta colectividad estudiantil, en cuyas filas luchó abiertamente en pro de una campaña de verdadero apostolado.

Estudiante como todos nosotros, a esta cruenta e improba labor, dedicó sus mejores energías, con altruismo, con desinterés, sin miramientos; y hoy sus jóvenes compañeros, hemos de depositar sobre su tumba una corona con los laureles que conquistara para la institución.

A su funerales que se verificarán hoy Jueves 21 del presente y cuyo cortejo partirá de calle Ejército 521 a las 8.30 A. M., encarecemos su asistencia a todas las personas e instituciones que han estado relacionadas con nuestra colectividad.

BOY-SCOUTS

EXCURSION DE VACACIONES DE LA BRIGADA VICENCIO. — Ayer se cerraron las inscripciones para la excursión de vacaciones de la Brigada de Scouts Alcibíades Vicencio.

El próximo Sábado a las 2 P. M., deberán presentarse al cuartel, los scouts que toman parte en esta excursión, con su uniforme y equipo completo.

El Banco Central de Chile

ANUNCIA EL ENVIO DE 10 MILLONES DE DOLARES ORO

NUEVA YORK 20. — El Banco Central de Chile, ha cablegrafiado al National City Bank, comunicándole que ha embarcado 10 millones de dollars en oro que llegarán a este puerto alrededor del 10 de Febrero. (U. P).

ARGENTINA

BUENOS AIRES, 20.— El Ministro de Agricultura dictó un decreto que prohibe la caza de la chinchilla y reglamenta la de la vicuña, a fin de evitar su extinción. U. P.)

No se ha logrado detener a los asaltantes del Banco de la Provincia

BUENOS AIRES, 20.— La policía continúa con toda actividad la búsqueda de los asaltantes del Banco de la Provincia, sin lograr hasta el momento avanzar gran cosa por la falta de rastros que han dejado. Créese que los asaltantes tratarán de ganar la frontera, en vista de lo cual, se han enviado comisiones a vigilar los diferentes pasos cordilleranos. (U. P.)

Damas chilenas en "La Prensa" de Buenos Aires

BUENOS AIRES, 20. — "La Prensa" en su suplemento fotograbado que publica el Domingo dedica la primera página a vistas de Chile, figurando entre ellas algunas damas de la alta sociedad de Chile. — (Alvarez).

ESTADOS UNIDOS NO DISCUTE EL DERECHO DE MEXICO PARA LEGISLAR SOBRE CUESTIONES INTERNAS

Una declaración oficial del Secretario de Estado, Mr. Kellog.— El Gobierno americano sostiene que las leyes mexicanas sobre tierras, contienen estipulaciones confiscatorias.

WASHINGTON, 20.— Una declaración oficial del Secretario del Departamento de Estado Mr. Kellogg anuncia que la declaración de ayer de la Cancillería mexicana sobre las leyes referentes a las tierras en México no contiene nuevos hechos o argumentos que no hayan sido plenamente considerados en el intercambio oficial de puntos de vista entre ambos gobiernos.

Mr. Kellogg declara que el Gobierno americano sostiene que las llamadas leyes sobre las tierras y el petróleo contienen estipulaciones abiertamente retroactivas y confiscatorias. En efecto, los derechos de propiedad de los ciudadanos norteamericanos en México han sido adquiridos hasta ahora legalmente en conformidad a las anteriores leyes mexicanas.

Dice también Mr. Kellogg que Estados Unidos no discute el derecho soberano de México de legislar sobre sus asuntos internos; "nuestra posición—agrega—ha sido puesta perfectamente en claro, en términos francos y amistosos, ante el Gobierno mexicano oficial y extraoficialmente". (U

SE INICIA UNA CAMPAÑA CONTRA LOS "TRUST VERTICALES" EN INGLATERRA

(Correspondencia cablegráfica de Charles Mc Cann, especial para "La Nación")

LONDRES, 20.— De fuente fidedigna se ha sabido que los banqueros ingleses se hallan dispuestos a efectuar una campaña silenciosa, para impedir que el "trust vertical" pase a predominar en Gran Bretaña.

Los financistas no abrigan prejuicios contra los "trusts horizontales", que abarcan a todas las firmas de un mismo ramo; y de los cuales, según datos oficiales, existen en Gran Bretaña unos cincuenta; pero se han convencido, después de prolongado estudio. que los trusts verticales, que comprenden un grupo de Compañías de ramos diversos, y que controlan o tratan de controlar diversas etapas de la elaboración de un producto,— sistema que fracasó en Alemania con Krupp y Stinnes y ha triunfado en los Estados Unidos, con Ford,— llevan envuelta una expansión demasiado peligrosa en Gran Bretaña, debido a la pequeñez de sus capitales de post-guerra

1 o 2 Compañías de astilleros, se ha notado que han tratado en muchas partes de buscar asociados para reorganizarse bajo ese mismo plan.— Charles Mc. Cann.— (U. P.)

LA VOZ DEL PUEBLO

EL DIFICIL EL ACCESO AL ESTADIO POLICIAL

Ayer visitamos el Estadio Policial, quedando encantados de su belleza y admirados de la piscina. La salud de la raza gana enormemente con establecimientos de esta naturaleza.

Pero... ¡qué de sacrificios para llegar a ese hermoso lugar! El pavimento de la calle Cumming entre San Pablo y Mapocho, es infernal. Son cuatrocientos metros donde padecen las yantas y los neumáticos, por las grietas y guijarros. Creemos que costaría poco arreglar esos pocos metros de mal pavimento. — Varios porteños.

UNIVERSIDAD DE CONCEPCION

SORTEO DE PREMIOS VERIFICADO EL 17 DE ENERO DE 1926

N.o	Premios
10	
01070	600
11	
01103	60
12	
01207	120
01240	60
01270	60
13	
01330	60
01339	120
01343	120
01350	60
15	
01516	60
01577	60
01583	60
01589	120
16	
01690	60
01694	120
17	
01704	60
01736	60
01776	60
18	
01827	60
01840	120
01841	60
01897	120
19	
01927	120
01989	120
01990	2400
01994	60
20	
02005	120
21	
02130	60
22	
02220	120
23	
02325	60
02359	60
02382	120
24	
02493	120
25	
02508	120
02571	120
26	
02615	60
02621	60
02623	60
02638	60
02661	60
27	
02737	120
02768	60
28	
02804	120
02843	60
02849	60
02899	600
29	
02987	120
30	
03007	60
03077	60
03085	60
31	
03111	60
03119	60
03133	60
32	
03204	60
03270	60
33	
03342	120
03365	120
34	
03411	60
35	
03528	120
03594	120
36	
03628	60
03661	600
03694	60
37	
03701	60
03709	60
03778	1200
03787	60
39	
03907	60
40	
04017	60
04030	120
04037	60
04077	120
04096	120
41	
04126	60
04183	120
04197	2400
43	
04312	60
04369	60
44	
04420	60
04440	60
04486	60
45	
04532	60
46	
04629	60
04675	60
04688	60
47	
04721	120
04797	600
48	
04809	120
04882 Apr.	1875
04883	.75000
04884 Apr.	1875
04846	60
49	
04987	120
04992	60
50	
05025	60
05039	60
05049	60
05079	120
05087	60
51	
05109	60
52	
05246	60
05259	60
05289	60
05298	60
53	
05308	20
05313	60
05344	60
05357	1200
05371	120
05398	60
54	
05450	120
05499	60
55	
05500	60
05501	60
05509	600
05562	120
05586	120
56	
05607	60
05608	60
05686	60
05694	120
57	
05716	120
05755	600
05792	60
58	
05815	120
05817	120
05835	60
05843	120
05848	60
05852	120
05855	60
05857	60
05860	120
05863	60
05892	120
59	
05935	1200
05947	60
05951	60
05963	60
60	
06006	120
06068	60
06064	120
61	
06118	60
06129	60
06152	60
06186	60
06193	60
62	
06220	60
06272	60
06273	60
06283	60
63	
06334	120
06350	60
06361	60
06370	60
64	
06413	120
06415	60
06431	60
06476	60
06479	120
06483	60
06491	600
65	
06506	60
06503	60
06554	60
06555	60
06581	60
66	
06622	600
06638	120
06662	60
06692	60
67	
06715	1200
06720	60
06724	2400
06727	600
68	
06893	120
06809	1200
06839	60
06842	60
06873	120
06893	60
06898	120
69	
06911	120
06928	120
06945	60
06951	60
06963	60
06967	120
06976	60
06987	60
70	
07031	60
07060	120
07090	60
71	
07160	60
07182	120
07185	60
72	
07215	60
07218	120
07255	120
07257	600
07264	60
07283	60
07297	120
73	
07360	120
07363	1200
07373	60
74	
07445	60
07466	2400
07494	120
75	
07502	60
07516	1200
07524	120
07536	60
07552	60
07573	120
07592	60
07596	120
76	
07621	60
07617	60
07642	60
07670	120
07683	60
07692	60
77	
07712	60
07760	600
07777	120
07779	600
78	
07805	120
07888	1200
79	
07903	120
07936	60
07940	120
07946	120
07981	600
07993	120
07999	60
80	
08005	60
08013	120
08034	60
08071	120
08092	120
08094	120
81	
08100	120
08127	60
08129	60
08134	60
08136	600
08138	60
08167	60
82	
08204	120
08224	60
08253	600
08256	60
08283	2400
83	
08305	120
08333	120
08397	60
84	
08421	60
08462	120
08487	60
08489	120
08591	60
08493	600
85	
08552	120
08577	60
08589	60
86	
08625	60
08642	60
08645	1200
08628	60
08664	60
08671	60
08672	60
08697	120
87	
08709	60
08754	60
08778	9000
08785	120
88	
08806	60
08818	60
08827	2400
08898	60
89	
08900	120
08903	120
08918	60
08927	60
08946	60
08979	60
08998	120
90	
09008	60
09011	60
09047	60
09054	120
91	
09124	120
09148	600
09171	60
92	
09202	60
09249	60
93	
09317	120
09343	60
09393	60
94	
09437	60
95	
09571	120
97	
09749	60
09799	60
99	
09962	60
09995	120
100	
10029	120
10063	120
10080	60
101	
10104	60
10115	60
10122	60
10130	60
10149	600
10152	60
10176	60
102	
10223	60
103	
10308	60
10338	60
10340	60
10348	60
10360	60
10389	60
104	
10428	60
10494	120
10495	120
105	
10514	120
10530	60
10592	60
107	
10713	120
10732	60
10796	60
10798	60
108	
10828	60
109	
10916	120
10970	60

Con el premio mayor de **$ 75.000** salió favorecido el número

04883

y los recibos números 04882 y 04884 con $ 01875 cada uno por aproximación

A todos los Recibos cuya terminación sea 3 le corresponde

$ 36 EL ENTERO Y $ 6 EL SEXTO FUERA DE LOS PREMIOS QUE LE HUBIERE CORRESPONDIDO

Los premios se pagarán desde el Martes 19 de Enero de 1926 desde las 10 de la mañana. La oficina pagará íntegro el valor que representan los recibos premiados en el sorteo, al portador de ellos hasta 90 días después del sorteo. No oirá reclamo alguno por sustracción, pérdida, adulteración o destrucción de re cibos.

PROXIMO SORTEO EL 13 DE FEBRERO CON UN PREMIO MAYOR DE $ 90,000

D. GONZALEZ M.
Gerente.

LUIS D. CRUZ OCAMPO
Secretario General de la Universidad

A medio día de hoy arribará a Arica el nuevo Presidente de la misión Plebiscitaria, General Lassiter

EL DELEGADO CHILENO, SEÑOR EDWARDS, OFRECIO ANOCHE UNA MANIFESTACION DE DESPEDIDA AL GENERAL PERSHING.— ES PROBABIE QUE MAÑANA SE REUNA LA COMISION PLEBISCITARIA.— SE HA INICIADO EL CUMPLIMIENTO DEL ACUERDO RELATIVO A LA REDUCCION DE LAS FUERZAS CHILENAS.— MAÑANA SE EMBARCARA EN BALBOA CON DESTINO A CHILE, EL CANCILLER CHILENO, SEÑOR BELTRAN MATHIEU

"LA PRENSA" DE BUENOS AIRES SE OCUPA EDITORIALMENTE DE LA POSIBLE MEDIACION DE ARGENTINA EN EL PROBLEMA DEL NORTE

(DE NUESTROS CORRESPONSALES Y ENVIADOS ESPECIALES, POR CABLE)

Los americanos se aprestan para recibir al General Lassiter

ARICA, 20 (Especial).— Los funcionarios norteamericanos han estado preparándose hoy para recibir al general Lassiter, que llegará mañana a mediodía, y el general Pershing subirá a bordo del "Cleveland", tan pronto como haya anclado. No hay ninguna demostración pública en preparación. El general Pershing ofrecerá una comida mañana en la noche, a la cual asistirán las delegaciones de Chile y del Perú.

El general Lassiter va a habitar la misma casa que ocupa el general Pershing. Algunos de los ayudantes del general Pershing ya están trasladándose a bordo del "Denver", a fin de dejar desocupada la casa.

DON LUIS ARTEAGA SE DIRIGE AL SUR

ARICA, 20 (Especial).— Treinta y ocho votantes peruanos se dirigieron esta mañana a Tacna desde el "Rimac".

El comisionado especial de Chile, señor Arteaga, se dirige hoy al Sur, por tener enfermo a uno de los miembros de su familia. Se cree que regresará en breve.

DON LUIS ARTEAGA ES OBJETO DE UNA CARIÑOSA DESPEDIDA

ARICA, 20 (Especial).—Por el vapor "Huasco" se ha dirigido al Sur, el comisionado especial de Chile, don Luis Arteaga.

La prensa local lo despide, dedicándole elogiosos artículos. En la víspera de su partida ha recibido numerosas pruebas de admiración y respeto, de parte de los elementos representativos de la provincia.

El delegado chileno, señor Edwards, los abogados señores Claro Lastarria y Maira, el Intendente señor Gómez Carreño, las autoridades civiles y toda la sociedad ariqueña, le hicieron objeto de una afectuosa manifestación de despedida, a bordo del vapor que lo lleva.

SE ESTIMA QUE LA LEY ELECTORAL QUEDARA DESPACHADA EN LOS PRIMEROS DIAS DE LA SEMANA PROXIMA

ARICA, 20 (Especial).— Existen antecedentes que al corresponsal le permiten afirmar que la situación de Chile frente a la ley electoral, es inmejorable, pues según parece, los peruanos han fracasado en su intento de demorar la dictación de esta disposición legal.

En los círculos bien informados se espera que todo lo relativo a esta ley quede despachado a más tardar en los primeros días de la próxima semana.

ATAQUE A UN CIUDADANO PERUANO

ARICA, 20 (Especial).— Según noticias proporcionadas por los peruanos, esta tarde fué atacado con fuertes golpes en la cabeza, el residente peruano en Arica y auxiliar de la delegación peruana, señor Manuel Portocarrero.

De acuerdo con las informaciones peruanas, los hechos habrían ocurrido como sigue: "Portocarrero recibió una notificación verbal para que compareciera ante la Corte de Investigaciones. Cuando se presentó, se le avisó de que ello era un error, debido a una confusión de nombres. Al retirarse de la Corte, acompañado de otro peruano, cuatro individuos lo asaltaron propinándole numerosos golpes.

Los peruanos presentaron el incidente ante las oficinas norteamericanas, a donde se transladaron los funcionarios, lo que hace posible que esta noche se cambien comunicaciones oficiales.

Según una versión extra-oficial chilena, se trataba únicamente de que un chileno borracho amenazó a Portocarrero, motivando con ello una pelea callejera, en la cual Portocarrero recibió un golpe.

9 OFICIALES Y 28 GUARDIANES REGRESARON AL SUR

ARICA, 20 (Especial).— Partieron al Sur, veintiocho policiales y nueve oficiales de policía chilenos, en cumplimiento del acuerdo sobre requisitos previos.

POSIBLEMENTE EL VIERNES SE REUNIRA LA COMISION PLEBISCITARIA

Probablemente el Viernes se reunirá la Comisión Plebiscitaria para estudiar la legislación electoral, o tan pronto como se pueda, después de la llegada del general Lassiter.

No obstante, las apreciaciones anteriores en el sentido que no podría llegarse a un acuerdo definitivo sobre legislación electoral, antes de la partida del general Pershing, los funcionarios norteamericanos expresaron esta noche la esperanza de que se llegue a la aprobación de los proyectos que se han activado en el último momento, antes de la partida de Mr. Pershing. Para llegar a su aprobación, será necesario celebrar varias sesiones de la Comisión Plebiscitaria, antes de la partida del general, y según parece, últimamente ha habido indicaciones en el sentido de que se podrá llegar a acuerdos que permitan solucionar las cuestiones en discrepancia y que se refieren a las condiciones que serán exigidas a los votantes, antes de la fecha que hasta ahora se había pensado.

SALE PARTE DE LA TROPA CHILENA

ARICA, 20 (Especial).— Se ha completado el total indicado por la Sub-comisión de pre-requisitos para enterar la evacuación. A bordo del transporte "Angamos", se embarcaron ochenta soldados.

LA DISTRIBUCION DE LAS TROPAS EN LAS PROVINCIAS

ARICA, 20 (Especial).— Después de varias reuniones de altos funcionarios plebiscitarios, ha quedado totalmente aprobada la distribución de las tropas y fuerzas en general, que de acuerdo con la Sub-comisión de pre-requisitos se fijó para la zona plebiscitaria.

225 HOMBRES FORMAN EL TOTAL DE REDUCCION

ARICA, 20 (Especial).— Se ha dado instrucciones al comandante del Regimiento Tacna para que proceda a la disolución del Escuadrón Sama y a la despedido de la mitad de efectivos de Putre y Arica.

Por vía marítima partirán al Sur, en esta semana, 225 hombres que forman el total de la reducción de fuerzas.

DIEZ OFICIALES Y 175 SOLDADOS DE CARABINEROS QUEDARON EN TACNA Y ARICA

TACNA, 20. — (Especial).— El Comandante señor Luis Marchant González ha regresado desde Santiago para reasumir el comando del Regimiento de Carabineros.

"El Pacífico" dice que, según el acuerdo de la Comisión Plebiscitaria las fuerzas de carabineros quedarán fijadas en diez oficiales y 175 hombres, lo cual exigirá una violenta reducción de las actividades de los carabineros en la provincia, incluso las patrullas que tienen la misión de reprimir

Antes del acuerdo provincia, 400 carabineros cuadrón de Sama extensión de 200 frontera, quedará patrulla de 12 hombres drón de Putre, en la Bolivia, de 100 hombres cido a 50. Los escuadrones y Tacna serán reducidos

EL FALLO ULTIMO HA SIDO DICTADO MO CRITERIO DE INTERNACIONAL, ZIA". DE RIO DE

RIO DE JANEIRO, tizia", refiriéndose evacuada por el Pre ge, sobre la apelación fica a dicha resolución cumento dictado con terio de moralidad afirma que sus tituyen un veredicto una desautorización ciones chilenas, y do porque se vaya zación de los territorios (U. P.)

EL GENERAL MOR SARA A ARICA DE ABRIL

NUEVA YORK, Morrow, presidente de Límites de Tacna ró al corresponsal Press, que espera antes de la terminación que termina el fin de reanudar los según declaró, derse debido a las matológicas.

Mr. Morrow se la situación política iría el Lunes a de conversar con los del Departamento (U. P.)

EL DELEGADO CHILENO OFRECE UNA MANIFESTACION DE DESPEDIDA AL GENERAL PERSHING

ARICA, 20 (Especial).— El delegado chileno señor Edwards, dió esta noche una comida para 24 personas, como despedida al representante del Arbitro, general Pershing, quien como se sabe, regresará dentro de breves días más a Estados Unidos.

DISCURSO DEL DELEGADO CHILENO

Damos en seguida el texto del discurso pronunciado por el delegado chileno, señor Edwards, durante la comida ofrecida esta noche al general Pershing:

"Permítame Vuestra Excelencia que en pocas palabras interprete los sentimientos de mi Gobierno, del pueblo chileno, de todos y cada uno de los miembros de mi delegación y por cierto los míos propios, al desearos un viaje de regreso, el más feliz posible, un completo restablecimiento de vuestra salud y todas las bendiciones que tan cabalmente merecéis en retorno de los grandes servicios tan generosos como abnegados, que habéis prestado a vuestro país, a este continente y al mundo en general.

Nuestra gratitud hacia vos por el sacrificio personal que habéis hecho al venir a esta tierra desamparada, a ayudar a dos naciones hermanas a solucionar una vieja, peligrosa y desgraciada querella, será imperecedera. Vuestro nombre quedará para siempre ligado en el corazón de mis conciudadanos a la solución de este problema, pues durante estos meses habéis podido vencer la etapa más delicada y complicada de las labores de la Comisión Plebiscitaria, y ahora, todo parece indicar que llegarán a una feliz conclusión.

Acariciaré siempre el recuerdo de nuestras relaciones personales, pues en ellas encontré una fuente inagotable de agrados y de alivio, aún en las horas agudas de dificultades inevitables.

En tareas de esta naturaleza quiera Dios concederos muchos años de vida y felicidad y dar a vuestros amigos chilenos la oportunidad que anhelan de daros la bienvenida una vez más entre nosotros".

MAÑANA PARTE EN VIAJE A CHILE EL MINISTRO DE RELACIONES, DON BELTRAN MATHIEU

Fuimos los primeros en informar al público sobre la fecha en que partirá en viaje al país, después de su obligada escala en Balboa, nuestro ex-representante en Washington y actual Ministro de Relaciones Exteriores, señor don Beltrán Mathieu.

La noticia que dimos en otra ocasión ha sido confirmada plenamente; el señor Mathieu saldrá mañana del puerto panameño de Balboa, para arribar a Valparaíso, si no se presenta ninguna dificultad, el 3 de Febrero próximo.

El canciller, como ya lo dijimos, viajará a bordo del vapor "Aconcagua".

LA VELADA DE ANOCHE EN EL TEATRO MUNICIPAL

Con motivo del acto de la repartición de premios a los vencedores de la reciente Olimpiada organizada por la Confederación Deportiva Militar de Chile en conmemoración del Centenario de Chiloé, anoche se verificó en nuestro principal Coliseo una importante velada, que fué prestigiada con la presencia de un numeroso público.

Se inició la fiesta con la contienda final de sable para optar al título de campeón chileno de esta arma entre el anterior campeón, mayor señor Novoa y el mayor señor Jorge Garretón. El asalto fué en todo momento brillante y reñido, alternándose los golpes hasta quedar los contendores en empate a 9 golpes. Entrados a la etapa definitiva, el señor Garretón, con un golpe sorpresivo, se anotó la victoria y con ella el anhelado título.

Controló el lance un jurado especial presidido por el coronel Valenzuela y compuesto de los señores Aquiles Vergara Vicuña, José Letelier e Idilio Valenzuela. Dirigió el asalto el más antiguo de los maestros de armas, el señor Fontalbo, de la 1.a Brigada.

A continuación el mayor Garretón, por encargo del Director del Departamento de Tiro y Deportes del Ejército, repartición que tuvo a su cargo la organización de la Olimpiada, pronunció un extenso discurso, felicitando a los vencedores del gran torneo y estimulando a aquellos que no lograron ocupar los puestos de preferencia. Se refirió también a la nota triste de la Olimpiada con motivo del trágico fallecimiento del sargento Ramón Vásquez, quien se había desempeñado brillantemente en el concurso de esgrima. Anunció que se haría una suscrición pública por intermedio de los diarios de la capital para ayudar a la familia de este malogrado deportista.

Después de felicitarse por el brillo alcanzado en la primera Olimpiada oficial, el mayor Garretón dió comienzo al acto de la repartición de premios, valiosos estímulos que fueron colocados en el proscenio a los costados del Comité Directivo.

Al acercarse los agraciados a recibir sus premios, la banda los recibía con una diana, mientras el público aplaudía con entusiasmo.

La velada terminó cerca de las 12

EL MATCH DE ANOCHE EN LA FEDERACION DE BOX DE CHILE

Anoche se realizó la semi-final de la categoría del peso gallo, del campeonato nacional de oficionados, en el gimnasio de la Federación de Box, entre los amateurs José Cañas, de Los Andes, y Tono del Río, de Concepción.

Se inició el combate con una pelea bastante fuerte, en la que Cañas boxeaba admirablemente con sus tiros izquierdos rectos, hasta finalizar el primer round con ventajas para el representante de Los Andes.

La segunda vuelta se caracterizó por la firmeza con que atacó Cañitas, limitándose el de Concepción a intentar golpes que quedaban largos, a excepción de los golpes que localizaba en los clinch y que en su mayoría eran foul, por castigar en plena nuca. Del Río, se mostraba desorientado al final del round, el que se lo adjudicó Cañas.

Del Río inicia la tercera vuelta con mayores bríos, y logra castigar con éxito la mandíbula de su adversario con buenos izquierdos rectos y algunos hooks que producen su efecto. Sin embargo, el representante de Los Andes no desmaya y contesta el ataque con su rápida izquierda, logrando emparejar esta última vuelta.

Terminado el match, el jurado declara en empate y pide un round más. Se efectúa esta vuelta, y hay una pequeña ventaja para Tono del Río, quien domina débilmente a su adversario con algunos hooks derechos que llegan al blanco. El jurado vuelve a declarar en empate y hace hacer un round más a los peladores.

Cañitas cambió algo su estilo de pelea en esta vuelta y castiga con facilidad en plena mandíbula con la izquierda a su adversario, seguido de hooks derechos que desmoralizan completamente al de Concepción. Cañas no da tiempo a del Río para que se reponga, y lo sigue castigando con fuerza, hasta llevarlo a las cuerdas, donde le da una fuerte lluvia de golpes. Termina la vuelta con una aplastante superioridad del representante de Los Andes. En medio de la sorpresa del público y del propio Cañas, el referee levanta la mano de Tono del Río, como el vencedor del match.

NUESTRA OPINION

Pocas veces habíamos presenciado una victoria más limpia que la de Cañas; a nuestro juicio, los round fueron adjudicados en la siguiente forma:

Primer round, de Cañas.
Segundo round, de Cañas.
Tercer round, empate.

Con justicia el triunfo hasta este momento era de Cañas.

Un round más, de Tono del Río.

Ajustándose al reglamento, le correspondía la victoria a esas alturas, a Tono del Río. El jurado siguió fallando mal y prolongó un round más.

Ultimo round, o sea el 5.o de la noche, enteramente de Cañas. Debió el jurado fallar a favor de Cañas. Sin embargo, dió la victoria a Tono del Río.

CON EL REFEREE

El señor Piñeiro, que siempre se ha distinguido como uno de los referees más preparados de este último tiempo, nos dijo anoche estar en perfecto acuerdo con nuestra manera de pensar, ya que él había votado en favor de Cañas, y los dos miembros del jurado en favor de Tono del Río.

"A LA ARGENTINA NO PUEDE SERLE EXTRAÑA LA SOLUCION BUSCADA EN NOMBRE DE UN IDEAI SUPERIOR DE CONCORDIA AMERICANA"

'UNICAMENTE CON PROPOSITO PERFECTA Y CLARAMENTE DEFINIDO PARA ENSANCHAR AL LAUDADOR SUS ATRIBUCIONES, SIN QUE ARGENTINA EN NINGUN MOMENTO SEA RESPONSABLE DE LOS DISENTIMIENTOS, SU INTERVENCION NO DESPERTARIA INQUIETUD INTERNA NI SOSPECHA EN EL EXTERIOR", DICE EDITORIALMENTE "LA NACION" DE BUENOS AIRES, AL OCUPARSE DE LA POSIBILIDAD DE UNA MEDIACION DE ARGENTINA EN LA CUESTION DE TACNA Y ARICA

(Correspondencia cablegráfica de Luis María Alvarez, especial para "La Nación")

BUENOS AIRES 20. — "La Nación" de hoy publica el siguiente editorial, titulado "Tacna y Arica":

"En los círculos diplomáticos y políticos de Santiago se considera que el problema de Tacna y Arica no puede resolverse en una forma definitiva con la simple y rígida aplicación del Laudo dictado por el Arbitro. Se estima y se asegura que existen gestiones reservadas en el sentido de que es conveniente la mediación de algunos países de la América del Sur, para avenir dos naciones interesadas en una fórmula más amplia, que permita al Gobierno de Estados Unidos fallar con abstracción del concepto limitado y mecánico de un plebiscito.

Por otra parte, esas versiones coinciden con opiniones de la prensa norteamericana, con manifestaciones recientes hechas por personalidades prestigiosas de Chile y con una información distribuída por la Associated Press, en que atribuye al General Pershing un juicio pesimista respecto al cumplimiento del Laudo, si se realiza en las condiciones previstas para el caso de que desista de su participación cualquiera de los actores en el litigio.

Se ha formado, pues, en torno a este asunto, una atmósfera de desánimo, que no deja de justificar las dificultades positivas con que se tropieza en la práctica.

Para que un pronunciamiento popular tenga un valor concluyente, tanto para el Perú como para Chile, sería menester que se llevara a cabo en una forma en que cada una de las Repúblicas que se disputan la zona en pleito, decida exclusivamente en su favor. De esta situación paradógica emanan sin embargo circunstancias que se derivan del Reglamento Electoral establecido por el Presidente Coolidge.

Mientras la Comisión peruana exige la defensa de sus intereses peculiares, y más que garantías, la formación de un ambiente moral que tranquilice la absoluta conciencia del sufragante, para que no obre sobre su espíritu la menor sugestión debida a un peligro posible de carácter ulterior; la Comisión chilena la objeta como un desconocimiento de los derechos actuales de Chile, en su calidad de ocupante, que ejerce en el territorio la soberanía total sancionada por el Arbitro en el propio Estatuto, al que debe suejtarse toda actividad plebiscitaria, de modo que las concesiones admisibles, desde un punto de vista en que se presentan como inaceptables, con el hecho agravante de que una mayor elasticidad de interpretación en beneficio del Perú, engendra lógicamente el recelo chileno, como factor de fuerza gravitadora.

Ese debate, que se relaciona con las aspiraciones de dos países, impide excederse a una u otra tendencia, sin desnaturalizar las disposiciones vigentes del Laudo, y se comprende también que el temperamento adoptado por el General Pershing en su afán de dar al Perú una sensación de seguridad para sus ciudadanos, sin lo cual el plebiscito impresionaría como una ficción.

Estos términos extremos en que se colocan los contrincantes, podrían determinar, como ya se prevé, el abandono de la contienda por alguno de ellos. Bastaría eso para que la decisión de las urnas fuese desconocida por el pueblo ausente y la vieja cuestión persistiera con su perturbadora influencia.

Aún la presencia de ambos pueblos en la jornada decisiva no asegura a esos países el acatamiento final, puesto que siempre se hallarían razones para el rechazo, fundadas en la diferencia de posición de los contrincantes, son esas complejas causas que originan de los círculos diplomáticos las insinuaciones de una mediación, que según se cree, encuentra en la Cancillería de Santiago un espíritu profundamente conciliador.

Personas bien informadas se han formado sobre esta fase del proceso un criterio en que se presume saber que en Washington no se admitirían modificaciones al Laudo, ni se transigiría con la incorporación de delegados de otras naciones, para aplicar y compartir la responsabilidad del plebiscito.

Si no se produjera una inteligencia entre interesados directos, el Gobierno de la Unión seguirá desenvolviendo la misión convenida, sin preocuparse que ella emerja posteriormente. Tal es su deber de laudador con la función de cumplir con el dictamen que se le ha encomendado.

A pesar de eso reconoce los obstáculos con que choca para lograr una completa solución que traiga el olvido del pasado y restablezca la necesaria cordialidad en el Pacífico. Para eludir esos obstáculos vería con satisfacción que se le amplíe el poder para arbitrar, o sea substituir con un fallo equitativo, lo que no le dió la política. La mediación de otras potencias consistiría en tal ocasión, gestionar en Santiago y Lima la ampliación categórica de las facultades de Estados Unidos. A ese procedimiento se inclinan los hombres de Estado de Chile, en su elevado anhelo de arribar a una conclusión honorable para desvanecer así un motivo de inquietud en el Continente.

Se dice que se han encaminado gestiones con ese objeto nacidas en una conversación entre un diplomático rioplatense, con el Embajador norteamericano en Santiago, y que transmitida a Washington provocó allí simpatía e interés. Para desenvolverla aceptaría el Gobierno peruano esa plena e indispensable ratificación de confianza a Estados Unidos y por consiguiente la etensión de su actitud para fallar de una manera inapelable.

Teóricamente el Perú no podría oponerse a esa proposición, ya que la doctrina en el pleito se basó invariablemente en la inaplicabilidad del Tratado de Ancón, por acontecimientos que son del dominio público, y debería por ende preferir un régimen de voto, cuyo mecanismo discute un fallo de conciencia y equidad, producido por un juez insospechable.

Ahora bien, la mediación de un país como el nuestro que mantiene vinculaciones tan estrechas, tan sinceras con Chile y con Perú, ofrece indudablemente desventajas ostensibles dada la vecindad inmediata y común. Es una consideración que obliga a precauciones serias en homenaje a la profunda amistad que nos une con los pueblos en disputa. Argentina ha observado en ese largo conflicto una actitud de tradicional neutralidad, la cual no puede desviarse sin alterar su política, sin atenuar la confianza que inspira. Además no puede serle extraña la solución buscada en nombre de un ideal superior de concordia americana, ni olvidar tampoco su adhesión sistemática al método de arbitraje que representa su norma, y que ha practicado con inquebrantable resolución.

Examinada bajo ese aspecto la idea de mediar con el fin indicado, quizá no debería desinteresarse nuestra Cancillería en las gestiones aludidas, limitándolas con el concurso de algún otro país de América, a la exclusiva ampliación de las facultades del árbitro para desenvolver esa actuación en forma prudente a fin de que en esta oportunidad roce su buena y fraternal convivencia con las Repúblicas afectadas por inconvenientes surgidos de la aplicación lisa y llana del Laudo.

Unicamente con esa cabal delimitación con propósito perfecta y claramente definido para ensanchar al laudador sus atribuciones, sin que Argentina en ningún momento sea responsable en los disentimientos que pueda provocar la adjudicación de las regiones litigiosas, ni participar como auspiciadora de una sentencia, ni asociarse a una tesis política, geográfica o jurídica, su intervención no despertaría inquietud interna ni sospecha en el exterior. Ello es que no se mezclaría en realidad en los hechos de dilucidación práctica del asunto.

SIN EL CONSENTIMIENTO DE CHILE, NO SE CONCIBE LA AMPLIACION DE PODERES DEL ARBITRO

MAS ALLA DE LOS LIMITES DEFINIDOS EN EL ARBITRAJE, DICE "O JORNAL DO BRASIL" DE RIO JANEIRO

El diario "O'Jornal do Comercio", de Río de Janeiro, publica con fecha 18 del presente, un editorial titulado: 'El arbitraje americano", en el cual, después de algunas consideraciones sobre los rumores de una posible intervención de Argentina o Brasil, en la cuestión de Tacna y Arica, declara textualmente:

"Iniciada la ejecución del Laudo del Presidente Coolidge y apenas comenzó a actuar la Comisión Plebiscitaria aparecieron diversos obstáculos. Las reclamaciones se multiplicaron alegando violencias de las autoridades chilenas de Tacna y Arica. No podía haber duda de que el interés de la delegación peruana estaba en crear un ambiente de hostilidad y animadversión en contra de aquellas autoridades. Por otro lado, sería también natural que esas autoridades de las provincias en litigio se sintieran agobiadas bajo el peso de las grandes pasiones que se desataban en el pleito. Las cosas se agravaron en tal forma que el delegado de Chile, señor Edwards se retiró de la Comisión Plebiscitaria.

¿Qué hacer delante de tal obstáculo? Es lo que se procura solucionar afanosamente sin mayor resultado.

Los amigos del Perú entendían que los trabajos de la Comisión debían proseguirse sin interrupción. Felizmente, no prevaleció ese parecer que equivalía a arruinar irremediablemente el arbitraje, como medio de solucionar los conflictos internacionales.

Para nosotros, neutrales, lo único que está en discusión, es el destino del arbitraje. El señor Gallardo, Ministro de Relaciones de Argentina, interpretó el sentir general cuando dijo: "el fracaso del arbitraje sería gravísimo para las relaciones de los países de América".

Por eso nos impresiona la última crisis sobre la extensión de los poderes del Arbitro más allá de los límites definidos en el arbitraje.

Sin el consentimiento de Chile, no vemos cómo se podría llegar a una semejante ampliación de poderes".

En seguida, el mismo editorial analiza la probabilidad de la intervención de Argentina o Brasil ante Chile, para obtener de este país el consentimiento necesario a una ampliación de los poderes del Arbitro, manifestando que en este caso el Brasil no podría negar su concurso si le fuera solicitado.

Don Federico Helfman fué detenido ayer

LA CAUSA FUE UNA AGRESION DE QUE HIZO OBJETO AL ENCARGADO DE NEGOCIOS DE ITALIA, SEÑOR OCTAVIO DI PEPPO.— INTERVIENE EL MINISTERIO DE RELACIONES EXTERIORES

El Lunes último se produjo un incidente entre el Encargado de Negocios de Italia, señor Octavio Di Peppo y el señor Federico Helfman.

Según nuestras informaciones, el señor Di Peppo habría recibido ese día un llamado telefónico de casa del señor Helfman, en que se le invitaba a concurrir a ella.

El señor Di Peppo hizo caso de la invitación, y mientras averiguaba entre la servidumbre la causa a que obedecía, fué agredido a bofetadas por el señor Helfman, quien le infirió algunas contusiones en el rostro.

Impuesto el Ministerio de Relaciones del incidente, se dirigió a la Corte pidiéndole la designación de un Ministro para que instruyera el sumario.

Fué nombrado el Ministro de la Cuarta Sala de la Corte de Apelaciones, de turno durante el feriado, señor David Carvajal Arrieta, quien, en vista del mérito que arrojan los antecedentes acumulados por la policía, decretó ayer la detención del señor Helfman.

"SOLO HABRIA QUE ESTUDI DIVISION DE TACNA Y AR EN TRES PARTES"

TOMANDO EN CUENTA A BOLIVIA, DICE UN DIPL SURAMERICANO

RIO DE JANEIRO, 20.— Un diplomático suramericano muy bien informado respecto de la cuestión de Tacna y Arica, ha informado confidencialmente al corresponsal de la United Press, que considera absolutamente impracticable el plebiscito en ese territorio, bajo las condiciones que existen actualmente en la provincia, estimando también impracticables las medidas que pudiesen tomarse para obtener su neutralización, y cree que se producirán muchos incidentes cuando se trate de realizar el comicio, que acarreará la suspensión y anulación del plebiscito. Estima dicho diplomático que en la actualidad, la situación no tiene solución únicamente el tiempo guar los ánimos, solución política buenos oficios de los ricanos, sin echar en mente las aspiraciones Esta última solución mente constituir para la paz suramericana la eliminación de los rritoriales que se tres países. Sólo habría diar, terminó el informante ma de dividir el terri ta, en tres partes que ran a cada uno de los resados en la solución ma.

LA ONDA DE CALOR PRINCIPIA DECLINAR

LA PROXIMA SEMANA SERA ALGO MENOS CA

(Especial para "La Nación")

El aumento de la radiación solar que principió a manifestarse el Lunes, llegó a su máximum el Martes, en que la costante solar según las observaciones cablegráficas de Montezuma Observatory de la Smithsonian Institution, llegó a cerca de una caloría novecientas cincuenta milésimas.

La onda de calor, cuyo desarrollo fué casi paralelo a la curva del aumento de la radiación solar, llegó a su máximum de intensidad en el día de ayer, en que se registraron máximas de 33, 34 y 35 grados a la sombra en la Zona Central.

En la actualidad la radiación solar ha principiado a declinar; la Constante Solar bajó a una caloría novecientas veinticinco milésimas, existiendo en toal cerca de cuarenta manchas en la Fotosfera, entre las cuales se destacon dos grupos enormes, quetienen sus manchas principales de un diámetro superior al de la Tierra. El paso de estos grupos de manchas por el meridiano central provocará nuevos descensos de la Constante Solar, o sea, de la radiación.

Las observaciones cablegráficas recibidas de la Oficina Meteorológica argentina, combinadas con las efectuadas últimamente en el Observatorio del Santo, permiten pronosticar lo siguiente:

La Onda de calor después de llegar a su fase culminanate principiará a declinar, presentándose en la próxima sema de la presente, la tem go menos calurosa.

Las variaciones las siguientes: liger Jueves; aumentará para volver a aumen go y Lunes. El Martes de la próxima semana baja. En todo caso nes en los promedios otro no exederán de de manera que, en considerarse que el roso continuará, pero intensidad. — Obser Salto, a las 22h. del de 1926.

En honor del Fiscal de la C Apelacion Temuc

Hoy a las 8.30 P. M. ñía 1053, se llevará a nifestación que la dos Judiciales ofrece don Marcos A. Agui de su designación como Corte de Apelaciones

A este banquete Presidente de la Rep nistro de Justicia, el la provincia, el Prefecto todos los jueces civiles de la capital.

EJERCITO Y ARMADA

LA III.a BRIGADA DE INFANTER HA CONCENTRADO EN MACH

Oportunamente dijimos que la III Brigada de Infantería marchaba hacia los campos de Machalí en donde, según disposición de la Inspección General del Ejército, debía concentrarse.

Los diversos regimientos que componen esta Brigada, el Lautaro, Tucapel, Zapadores y Buin, han llegado ayer a Machalí debiendo empezar hoy a desarrollar el plan de ejercicios.

Con el objeto de ejercicios, en la mañana tirá al campo de Comandante de la Vergara.

El Sábado próximo cabo, en los alrededores una revista de asistirán regimientos mas y el Jefe de la Combinada, General za.

CINCO AVIONES "VICKERT" A CHILOE

En una de nuestras ediciones anteriores dijimos que el Ministerio de Guerra había acordado suspender el raid que debían verificar varios aeroplanos a Chiloé, pero en la mañana de ayer se reconsideró ese acuerdo, disponiéndose que una escuadrilla de 5 Vickerts debía partir al sur con el objeto de solemnizar las festividades centenarias de Chiloé.

Esta escuadrilla por el Capitán señor ticiparán, además, ñores Maldonado, y el Capitán Lagr varán como pasajeros cánicos Seabroock, zález y Moraga, Este viaje se efectuará próximo, haciéndose solo vuelo hasta

A DISPOSICION DEL MINISTERIO DE RELACIONES. — El Ministerio de Guerra ha dispuesto que el Capitán don Tobías Barros, que está destinado a desempeñar una comisión en el extranjero, continúe hasta el 15 de Marzo próximo a disposición del Ministerio de Relaciones Exteriores.

Un sargento 1.o se retira con $ 12,690

Se ha concedido el retiro del Ejército al Sargento 1.o de la Banda de Regimiento Arica, Celindo Gutiérrez, con la pensión anual de $ 12.690.

CIRCULAR DEL MINISTERIO DE GUERRA. — El Ministerio de Guerra, ha enviado una circular a los Comandos de Brigadas Combinadas, División de Caballería y demás reparticiones en la que se refiere a gularidades que se ferentes a la contrata nal destinados a tintos a los que mento de Dotación

El señor Ministro tales abusos deben a los jefes respectivos ponde velar por que por e se camino.

EL ALMIRANTE SCHRODER. — hoy llegará a esta capital tor General de la Almirante señor Schroder

Según hemos sabido señor Schroder a esta dece al propósito de tamnte con el Ministro las economías que se en los servicios de la

OTOÑO DECORATIVO

por JEAN EMAR

París pasa por una gran temporada artística. Hasta hace poco, aún brillaban por las noches las luces de la Torre Eiffel, invitando al público a visitar la Exposición Internacional de Artes Decorativas y a comprarse un Citroen. Ahora la exposición ha terminado y los mil palacetes de todos los rincones del mundo, se desploman poco a poco quitándole a París una coquetería de feria que no sé hasta qué punto le venía bien.

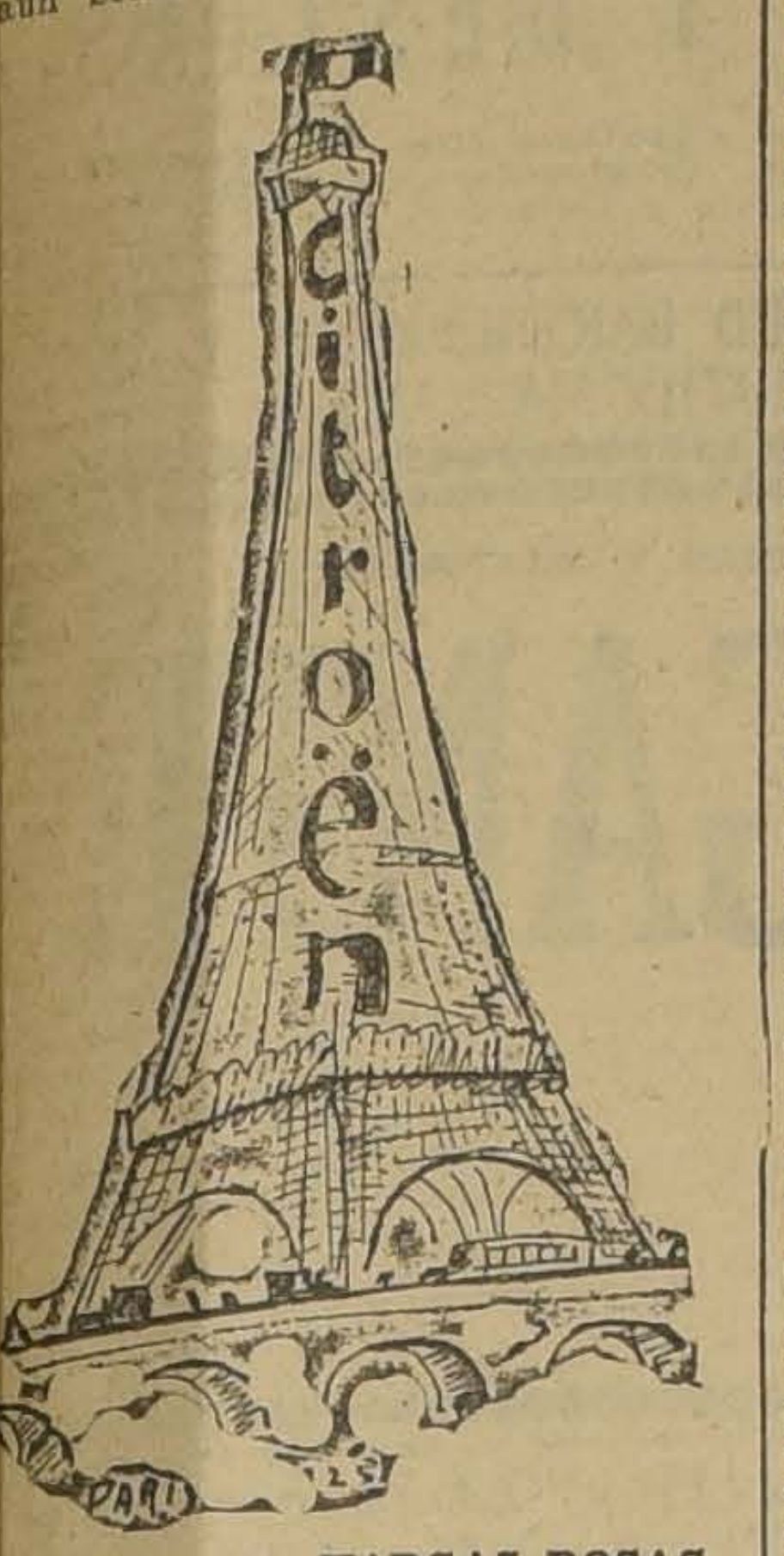

PARIS 1925. VARGAS ROSAS

La exposición fué para mí, en el primer momento, una verdadera revelación. Después de cerca de tres años de discusiones sobre si el arte moderno sería un síntoma de histeria o una degeneración del gusto, me fué altamente grato ver que de todas partes del mundo habían obedecido a estos peligrosos síntomas transformando la historia en una simple purificación de líneas, en una sobriedad mayor y en un olvido absoluto del decorado retorcido e inútil que, por tanto tiempo, se nos aseguró ser la expresión casi única de lo hermoso. Y por bajo este intento de simplificación, se notaba un intenso deseo de rebusca, de volver a hacer vivir la arquitectura anquilosada y estacionada, repitiendo moldes caducos o, lo que es peor, adornándose y contorneándose en el "art-nouveau" como una vieja cocota en sus cosméticos.

Había en la mayoría de los pabellones este anhelo de vida que hará de los arquitectos verdaderos artistas y no constructores que no dejan un rincón donde no explayen su mal gusto.

Entre los arquitectos comunes y los arquitectos llamados aquí modernos y cubistas (?) en Sud América, veo, como diferencia principal la siguiente:

Para estos últimos la belleza de una construcción debe desprenderse de la construcción misma, de sus proporciones, del juego de sus planos (que trae consigo el juego de luces y sombras), de la "razón de ser" de cada parte y hasta de cada detalle del edificio, y además (aquí razón de ser de los nuevos materiales que se emplean: hierro, cemento, etc., y de los progresos de la ingeniería moderna), además un marcado deseo de romper los antiguos moldes por la audacia que reclama el siglo actual. En cambio para los arquitectos comunes, la belleza de una construcción no se desprende de ella misma, digamos de su constitución o de sus órganos —como la belleza de un ser viviente cualquiera—sino que fabrican primero y de un modo primario —cajones de azúcar o chozas más o menos grandes, de un piso o de veinte—y luego, para disimular esta falta de audacia, empiezan a decorar, a echar encima toda clase de rosetas, columnas, torrecillas, cúpulas, farolitos no destinados a alumbrar, rejas forjadas que no han de recibir el ataque de bandoleros, techos puntudos sobre los cuales nunca nevará, y por fin y por todas partes, toda una pastelería que nunca se comerá. Tienen la idea, en general, que la belleza es aparte y que hay que ponerla después. Los otros creen que la belleza es inherente a la construcción, que sola aparecerá y con tanto mayor esplendor cuanto más lógica haya habido en la concepción primera y total.

Sin embargo, fuera del "art-nouveau", de todo había en la exposición. Los pueblos del Sur (España, Italia, etc.) se adornaban demasiado. Los del Norte (Holanda, Polonia, Finlandia, etc.) más severos y más audaces. Los japoneses y en general los viejos pueblos asiáticos, siempre iguales, sin una novedad, salvándose por el exotismo si acaso ese exotismo no fuese ya más común y visto que un chalet suizo.

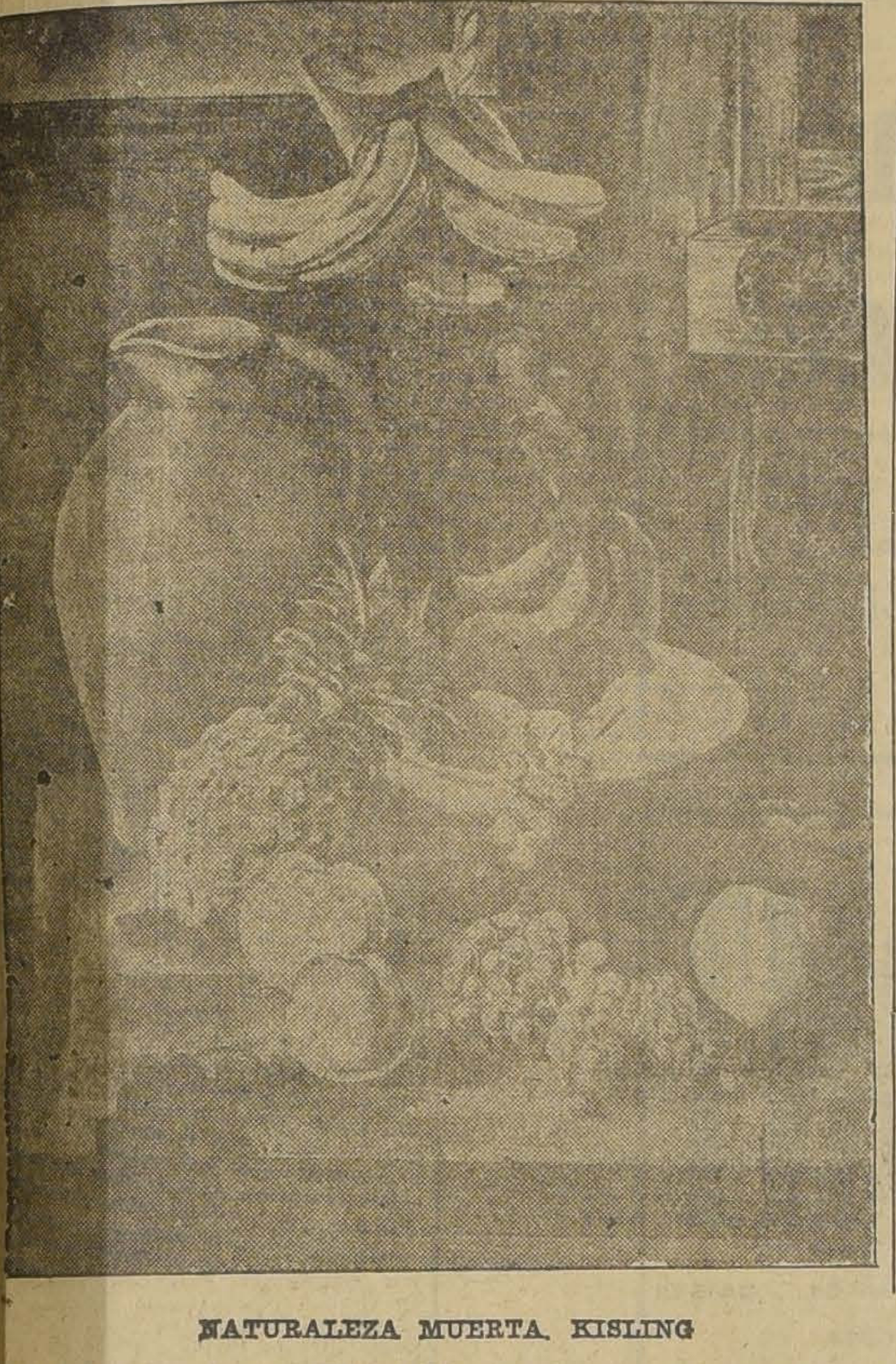

NATURALEZA MUERTA. KISLING

Por otro lado, el pabellón ruso llamaba la atención. Una construcción rara, para la cual la denominación de ultra-moderna no quedaría corta. Se diría que la U. R. S. S. se empeñaba en dar la nota, en abismar en ese concurso de tantos pueblos que la han llamado salvaje. No sé hasta qué punto logró su intento. Me dejó la impresión de falso modernismo. Del modernismo había tomado la audacia arquitectónica, la construcción a grandes planos, pero había olvidado la sujeción de cada parte a un fin determinado. Una escalera torcida sin haber para qué, una torre inútil y despegada sobre la que flameaba la bandera roja, una de envigados a la vista, desnudos, que bien podrían haber estado cubiertos, en fin, un esfuerzo más frívolo que serio.

Por último, por todas partes, infinidad de pequeños rincones hermosos los unos, divertidos los otros, yendo desde la fuente clásica con su chorro central, hasta dos grandes árboles cubistas de cemento.

El conjunto, francamente moderno.

El pueblo de París se paseaba por la feria, alegre, curioso. Nadie, ni el burgués de 90 kilos, ni la midinette, se asustaban. Por el contrario, querían algo nuevo, un "recomenzar", y con ese sentido crítico innato en esta gente, levantaban los hombros con desprecio frente a la arquitectura caduca, como frente a los alardes modernos exagerados.

Después de algunos días empecé a oír las críticas de artistas, los comentarios de los que saben:

—¿La exposición? ¡Un fracaso!

Opinión general: Una feria que no había aportado nada de nuevo; aún demasiado decorado y decrepitud; ni bastante audacia, ni bastante pureza. En vano osaba hacer notar que era ya algo que no hubiese ni un solo pabellón contorsionado y desproporcionado como tortas de merengues cual se ven en las demás exposiciones internacionales; que era mucho ver a todo un pueblo habituado al arte moderno y protestando cuando no lo encontraban. Era inútil.

—Nadie duda, me decían, que hay cosas peores. Pero ese no es modo de juzgar. O se va francamente adelante, sin miedo y con conciencia, o no se hace nada.

Tenían tal vez razón. No ha sido, pensándolo bien, un "tour-de force" para esta exposición hacer resaltar aún más la fealdad del Grand Palais, pues, por otro lado, como lo ha dicho Le Corbusier-Saugnier:

"En medio de la Exposición Internacional de las Artes Decorativas, donde se retuerce el decorado, la Torre Eiffel se yergue pura como un cristal...."

En el jardín de las Tullerías, un gran galpón de madera. Dentro, 2,500 telas que el Gran Palais no ha podido recibir por hallarse albergando miles de vitrinas de la Exposición Internacional.

notas de Paris Nº 1

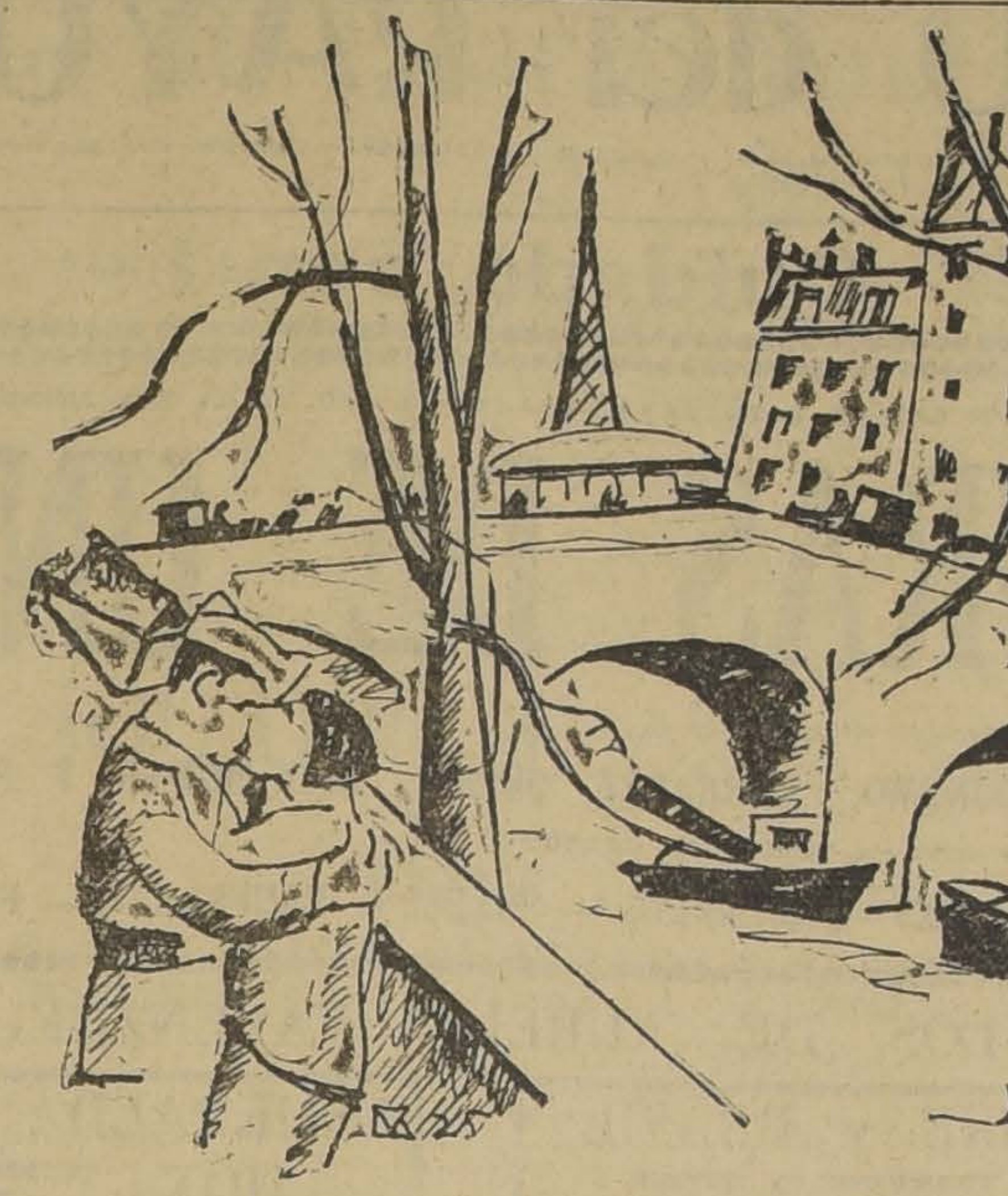

DIBUJO DE VARGAS ROSAS

Es el Salón de Otoño. A él, este año, se enviaron 6,000 telas. Luego, 3,500 tuvieron que ser rechazadas por falta de espacio.

El Salón de Otoño sigue siendo el mismo de siempre; el Salón de la gente avanzada y libre pero que un jurado juzga, acepta o rechaza.

El Salón de los Independientes es la libertad misma. No hay jurado, todo lo que se envía se acepta.

El Salón de las Tullerías se hace por invitación. Un grupo invita y es un grupo joven también y avanzado.

Quedan, además, los Salones de los artistas franceses y de la Sociedad Nacional. No conozco personalmente a ningún concurrente a estos salones, pero se me figura que los del primero han de ser todos unos viejecitos simpáticos, ricachones, que pintan los días Domingos o cuando alguna muchachita bonita les recuerda una juventud lejana. Los de la Nacional han de ser, sin duda, una serie de gentes graves, que toman la pintura como un fardo aplastante y que se aburren y se aburren con una tenacidad británica.

Pero volvamos al Salón de Otoño.

2.500 telas. Desde varios días antes de la apertura de un salón ya se sabe cuál irá a ser la nota sensacional; una "tela-revelación" de cuyo autor se habla a media voz.

Este año, la suerte era para Pruna. Pruna, pintor español, residente en París, y por encima de todo, protegido y altamente estimado por Picasso.

Pruna sigue las aguas del Maestro y como todo seguidor va, hasta hoy día, poniendo gran parte de imitación y poca aún de personalidad. Más que su tela misma lo interesante y sobre todo significativo es otro punto: Picasso produce por día más y más discípulos. En un principio, tuvo a su alrededor a los cubistas, de entre los cuales muchos se desprendieron con verdadero talento propio (Braque, Gris, etc). Luego vivió con todo el grupo que hoy ya ostenta para cada cual el título de Maestro, ese grupo que junto a él hizo sus armas. Por fin, ahora su obra ha descrito la curva completa y surgen por todas partes los imitadores, la mayoría con un retraso manifiesto. Pruna, es sin duda, entre ellos, el más distinguido.

Otro punto curioso: en un comienzo Picasso, reconocido por los franceses, era rechazado por los españoles que levantaban en contra de él el estandarte de "la pincelada de Velásquez". Hoy las cosas han cambiado: los españoles le reclaman, le siguen y se enorgullecen del compatriota. Antes preferían alegar que la educación podía más que la sangre. Ahora prefieren decir que por la sangre corre el genio....

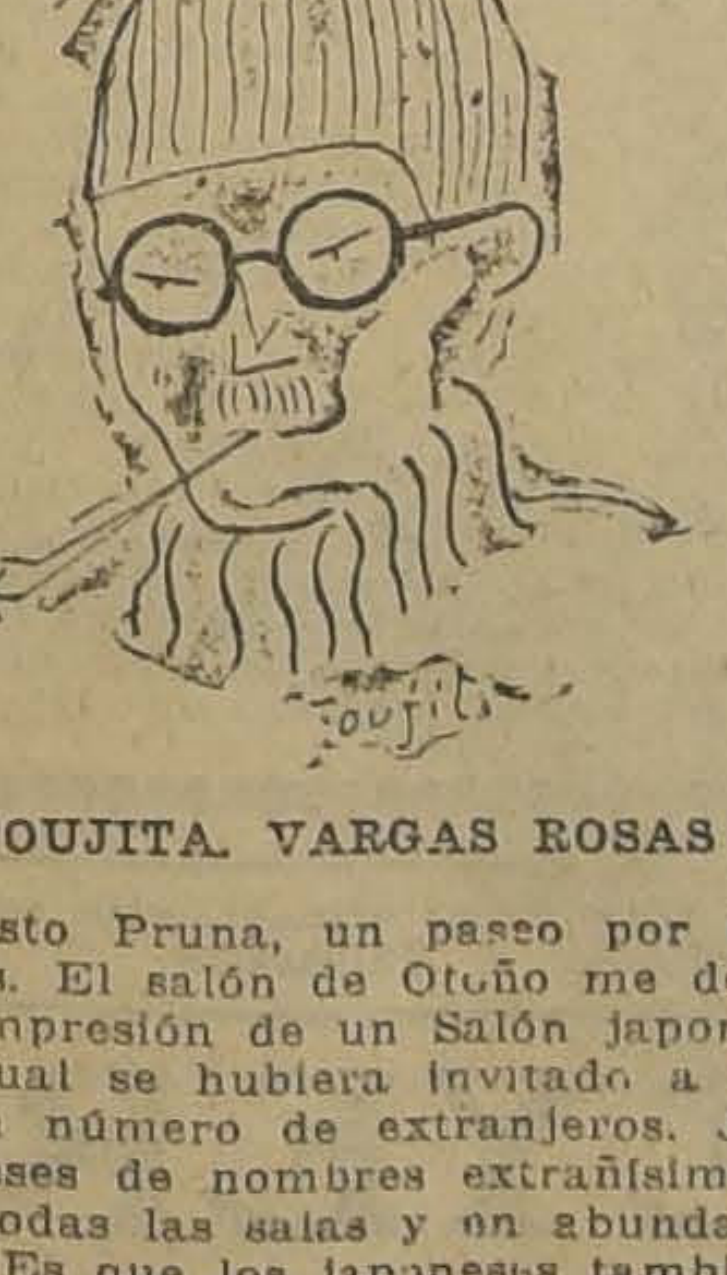

FOUJITA. VARGAS ROSAS

Visto Pruna, un paseo por las salas. El salón de Otoño me dejó la impresión de un Salón japonés al cual se hubiera invitado a un buen número de extranjeros. Japoneses de nombres extrañísimos, en todas las salas y en abundancia. Es que los japoneses también tienen su pequeño Picasso en París: Foujita. Y esto atrae con fuerza irresistible, sin tomar en cuenta los kilómetros.

Foujita llegó a la Gloria. Pero sucede muy a menudo que los que llegan a ella con rapidez, se instalan allí tan cómodamente que pronto la Gloria se aburre de ellos. Foujita fué de los primeros pintores japoneses llegados a París.

Traía, pues, con él las ventajas del exotismo. Luego con mucha habilidad supo mezclar ciertas características de la pintura nipona con otras del movimiento actual, de modo que a menudo sus cuadros parecían hechos por un hijo de Cézanne y de madre japonesa. A esto agregaba una cabeza extraña que él paseaba por los cafées de Montparnasse. Por fin, una sensibilidad que no puede negársele.

El éxito vino veloz. El cable lo comunicó. Y cientos de pintores nipones echaron sus paletas al baúl y se embarcaron.

¿Qué resultará de este contacto franco-nipón? Difícil predecirlo todavía. De todos modos, Foujita no ha dado la última palabra; se ha limitado a ser un "pioneer" de esta emigración artística.

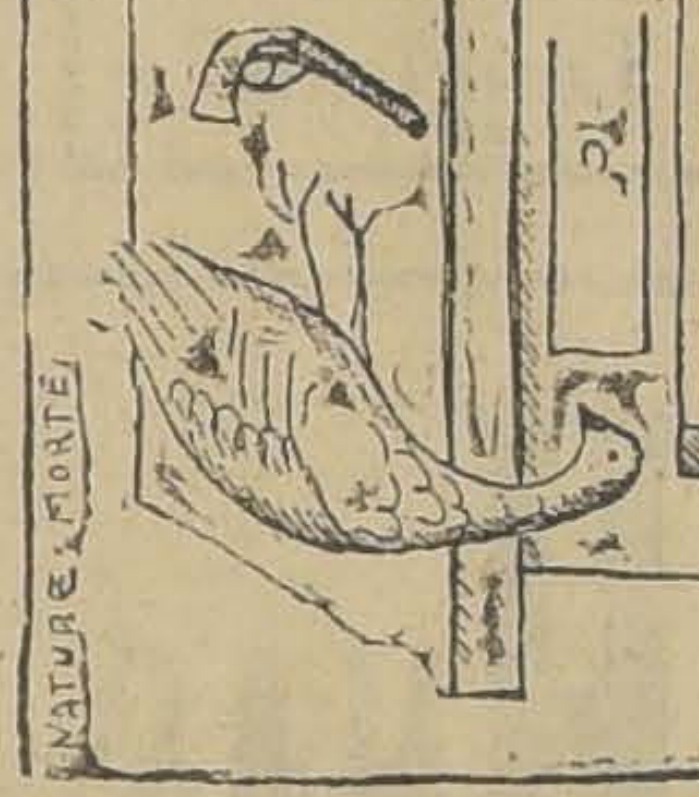

VARGAS ROSAS

Y sigamos: Como asuntos, abundan siempre las Naturalezas Muertas. Desde la época de Cézanne hasta hoy día, ha habido en toda la pintura un movimiento de acercamiento hacia los objetos humildes, tanto tiempo despreciados o mejor dicho ignorados. Se diría que los hombres al ir perdiendo la fe en los Dioses y los Héroes, han ido teniendo fe en esos compañeros silenciosos de la vida diaria. Pero, no hay que imaginarse que se sigue aún con la clásica naturaleza muerta que con Chardin, hace siglos, alcanzó la cúspide para luego convertirse en una pose académica (un cierto número de objetos colocados "haciendo cuadro") tal como el inevitable desnudo que en las escuelas se hace copiar al carbón por los principiantes.

No; esta generación ha visto de otro modo. Se ha dirigido a los objetos buscando toda la expresión de arte que pueden llegar a dar exprimiéndolos, diría, haciendo de ellos verdaderos elementos pictóricos, y no un cuadrito hecho de antemano sobre una mesa que luego, plácidamente, se copia. Así llegan a verse con un pollo frío o una botella, o un lavatorio o el sifón o algunas frutas, cierta audacias que antes habríamos creído que sólo era permitido hacerlas en especulaciones cerebrales o manejando elementos inmortales...

Los pintores para sus rebuscas afiebradas de esta época, se han dirigido muchas veces a las cosas más sencillas, y éstas les han respondido dignamente. No se habría sospechado antes, cuánta vida y cuántos elementos estéticos encerraba ese mundo muerto que no veíamos por costumbre. Si pudieran juntarse en un museo todas la buenas naturalezas muertas desde Cézanne a nuestros días, creo que todo visitante, al volver a su casa, descubriría en sus muebles y objetos menudos, una belleza nueva de la que no se sabía el feliz poseedor.

Es esto un bonito aporte del arte moderno.

J. E.

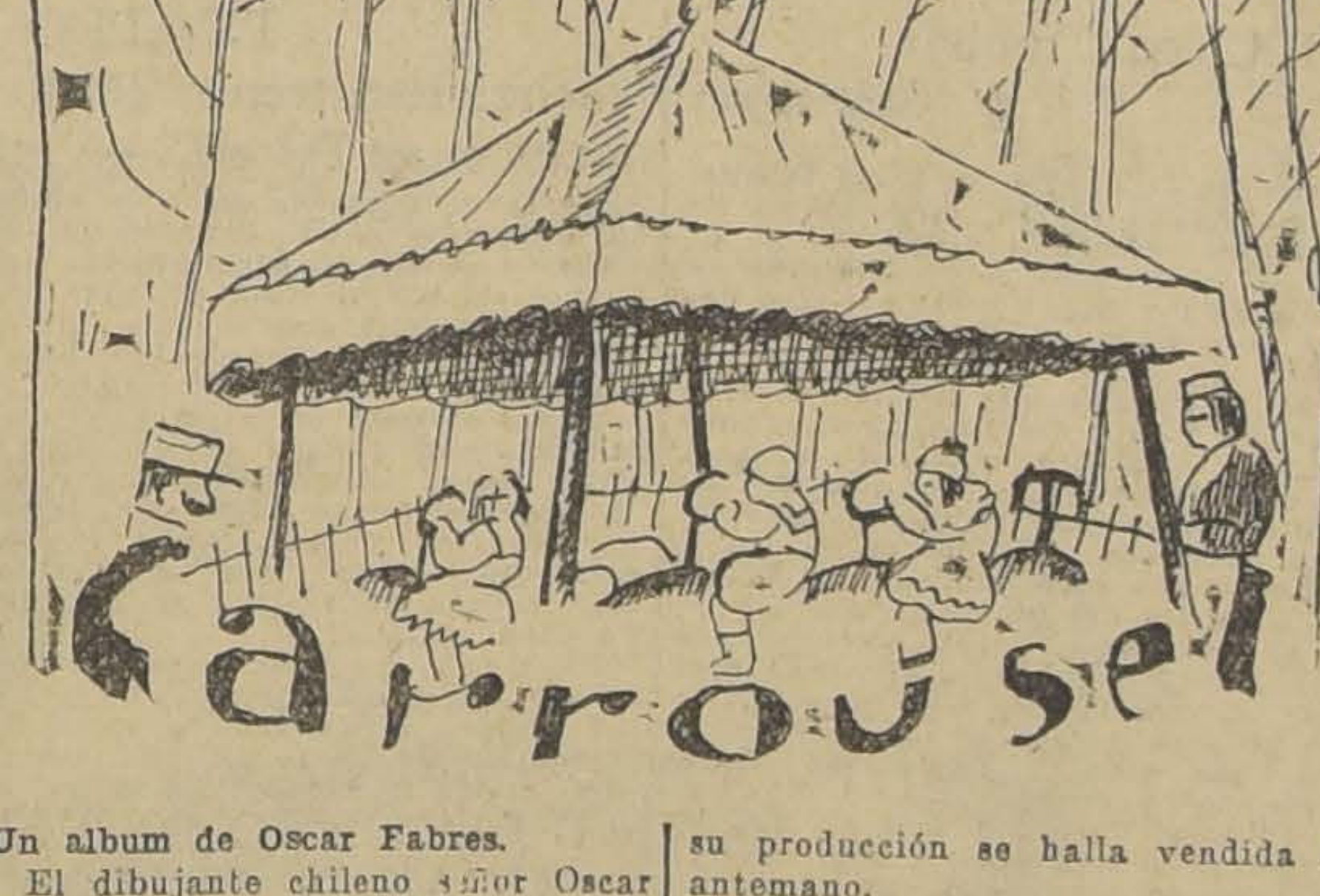

Un album de Oscar Fabres.

El dibujante chileno señor Oscar Fabres, que firma O'Fabres en el mundo artístico, ha conseguido un franco éxito con un album de dibujos que acaba de dar a la publicidad. Este album, de un tiraje limitado a 100 ejemplares, contenía 12 estampas grabadas e iluminadas por su autor. Representaban escenas de la vida parisiense, anotadas con soltura y con esa picante observación que caracteriza la obra de Fabres. En menos de un mes los 100 albums estaban suscritos.

Para dentro de poco tiempo, Fabres nos anuncia un nuevo album de París que hará en colaboración con el escritor, famoso ya en Francia, Francis Carco.

Curso de literatura Suramericana.

El profesor M. Paúl Hazard, que nos visitó en 1924, va a hacer en el College de France, un curso de literatura comparada Suramericana. Por primera vez en Francia se ha creado esta cátedra. Este hecho viene a demostrar el interés creciente que la Europa va tomando por la intelectualidad de América.

M. Hazard, según nos ha dicho, dedicará todo el año de 1926 a profundizar esta materia y en el año siguiente dará comienzo al curso para el cual ha sido designado.

Algunos precios.

En las últimas ventas del Hotel de Ventes se han registrado, entre otros, los siguientes significativos precios:

"Los Bebedores" de Dunoyer de Segonzac, que hace pocos años fué comprado al autor en 900 francos, alcanzó ahora la hermosa suma de 100,000 francos. Otra tela del mismo autor subió de 80,000.

Al mismo tiempo, un panneau decorativo de Aman Jean que fué hace tiempo adjudicado en 60,000 francos, fué vendido ahora en 3 mil...

La producción anual de Henri Matisse alcanza un promedio de un millón de francos.

Telas de Vlaminck es punto menos que imposible encontrar, pues su producción se halla vendida de antemano.

No está de más recordar aquí a tantos compradores chilenos que han llegado hasta París cargados de dinero, aún en los tiempos en que era todavía posible adquirir un Cézanne o un Renoir, y que, a pesar de los insistentes consejos de gente entendida y de gusto, no tuvieron ni siquiera el sentido de los negocios para llevarse al país una tela que por lo menos conservara su precio. Con lo que estos señores y nuestro lamentable Museo han gastado, podría hoy día tener Chile el mejor Museo de arte moderno del mundo.

Ernesto Torrealba se casa.

El 15 de Diciembre contraerá matrimonio en París el señor Ernesto Torrealba con la señorita brasilera Nené Moreira-Dias. El autor de "París sentimental y pecador" hará su viaje de bodas por la Cote d'Azur y por Italia, desde donde ha asegurado enviar a "La Nación" sus más interesantes crónicas.

Un libro de Armando Zegri.

La Casa Editora "Excelsior" de París, publicará dentro de breve **El último decadente** de este joven escritor chileno. Sabemos que esta obra será inmediatamente traducida al inglés por Jack Lewis. Esta versión será editada en Nueva York.

Muerte de Roger de la Fresnaye.

Este pintor, que acaba de morir a los 40 años, después de una larga enfermedad, fué con Braque, Léger, Gris, Picasso, etc., uno de los que con más brillo ilustró el más importante movimiento de la pintura contemporánea.

Retirado desde hace tiempo al mediodía, no se inspiraba más que en la naturaleza. Y con la ciencia que había adquirido en el estudio de los maestros del pasado, corregía la exuberancia de los espectáculos que contemplaba, gracias a una melancolía nunca exagerado que le inspiraba la idea de una muerte que sabía ya muy próxima

LIBROS NUEVOS

ROUX LE BANDIT DE ANDRE CHAMSON

Por Marcelle Auclair, a Marta Brunet

Mi querida amiga:

Pensé en Ud. al leer "Roux le Bandit", el primer y admirable libro de André Chamson.

Ud., que ha sabido pintar con tanta plenitud y fuerza, con tan severa elegancia de estilo, almas campesinas del Sur de Chile, sabrá apreciar, sin duda, la gravedad soberbia del relato con que nos obsequia uno de los más jóvenes escritores franceses; uno de los que nos permiten esperar asistir en Francia, en algunos años más, a un resurgimiento de las mejores cualidades tradicionales, unida a un sentido hondo y vivaz de nuestra época.

Hemos pasado por un período de anarquías, de fermentaciones, de tanteos. Pero se tiene ahora la impresión de que los jóvenes que se inician en las letras,—los que cuentan de veinte a veinticinco años,—son extraordinariamente conscientes del papel que les toca desempeñar. Esos hijos de la formidable inquietud material y espiritual que se ha vivido desde 1914 sabrán, al parecer, darnos obras equilibradas y robustas.

Hablaremos un día largamente del aspecto general que presenta la juventud literaria en Francia, de su formación intelectual, de sus obras, y de lo que se propone hacer. Pero hoy quiero comentar para Ud. "Roux le Bandit"; mientras está vibrante en mí el entusiasmo de su lectura; mientras el libro tiene aún olorcillo a papel nuevo, y el prestigio de reinar en los escaparates de los libreros parisienses bajo la faja tradicional: "Vient de paraitre".

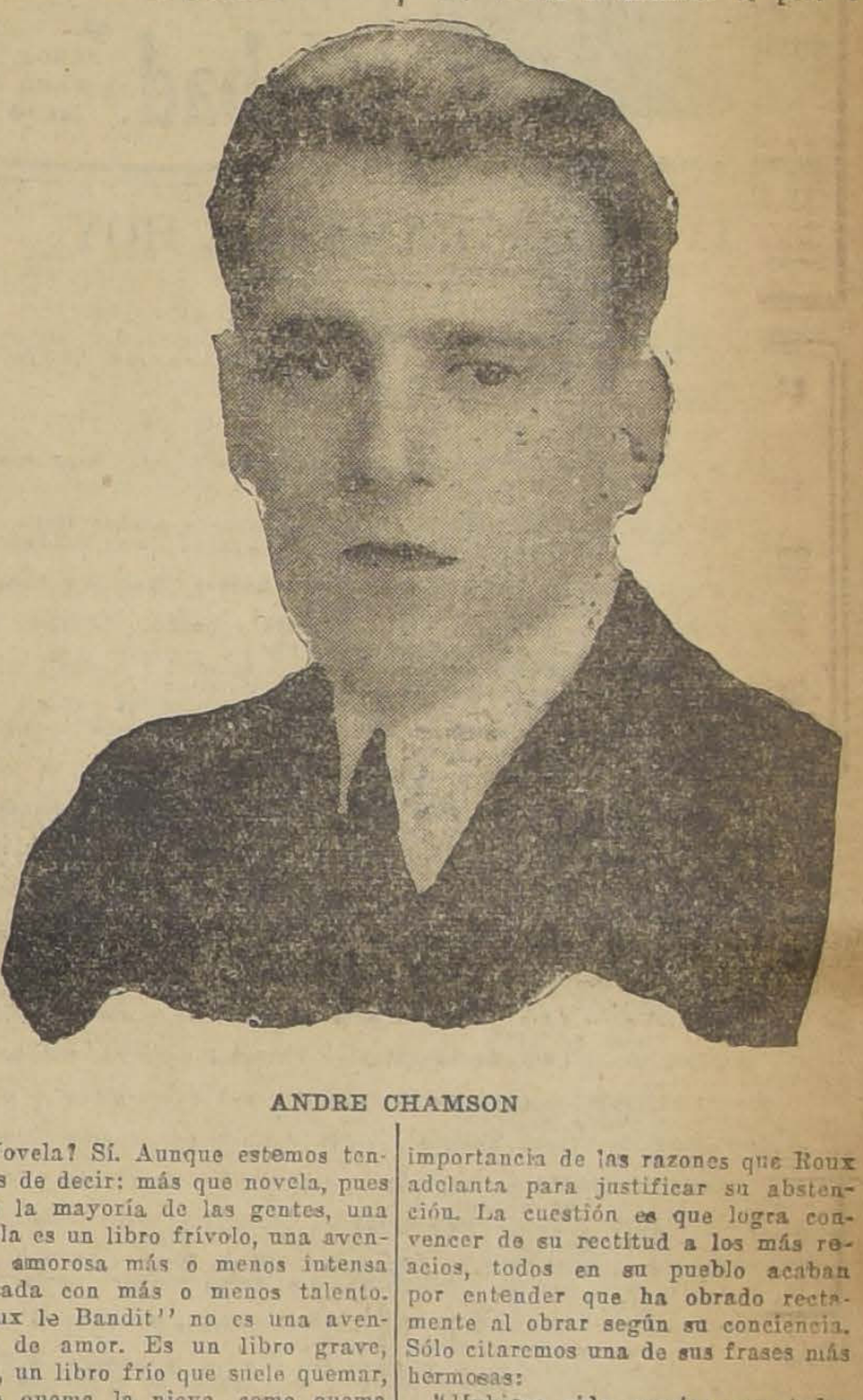

ANDRE CHAMSON

¿Novela? Sí. Aunque estemos tentados de decir: más que novela, pues para la mayoría de las gentes, una novela es un libro frívolo, una aventura amorosa más o menos intensa relatada con más o menos talento. "Roux le Bandit" no es una aventura de amor. Es un libro grave, duro, un libro frío que suele quemar, como quema la nieve, como quema el viento glacial de las montañas.

Se desarrolla la acción en medio de las sierras de Cevenas. Un montañés, Finiels, cuenta cómo, al movilizarse los ejércitos franceses en 1914, uno de sus paisanos, Roux, se escondió en la montaña para no ir a la guerra. Al principio, lo creen un cobarde, Pero Roux padece más penurias, en invierno, acosado como lobo hambriento y dañino en el monte, que las que hubiera padecido en las trincheras. Lo mismo, corre peligros de muerte. ¿Entonces? Pues si Roux no ha ido a la guerra, es por escrúpulo religioso, porque los mandamientos de Dios dicen: "No matarás..."

Chamson nos coloca en el ambiente en el cual ha sido posible semejante caso de conciencia, nos hace asistir a la evolución por la cual Roux, de desertor, pasa a ser profeta, casi un santo, en el juicio de sus paisanos, y nos lleva hasta el momento en que Roux, condenado a presidio, sus devotos amigos hablan pausadamente del día en que Roux recobrará la libertad, y volverá junto a ellos.

Hojeemos el libro, y vamos en busca de las claras páginas en las cuales el autor nos habla de las tendencias místicas de los montañeses de Cevenas, uno de los departamentos protestantes de Francia:

"Desde el siglo X, simples pastores profetisaban en los montes de Trois Gardons y del Herault, y los Anales de las Grandes Abadías de Cevenas que señalan su presencia les reconocen una milagrosa elocuencia, y algo como una mística posesión de la palabra.

...La religión nueva, (del protestantismo) exaltaba sus tendencias líricas, y su amor a las profesías. Con el Antiguo Testamento y el Apocalipsis les entregaba inagotables temas, que el catolicismo les había presentado con excesiva reserva, en forma más material que verbal.

Hoy, la mayoría de esos hombres tratan de libertarse de las prácticas protestantes, pero si no quieren ya ir al templo, como sus abuelos no quisieron más ir a misa, no pierden por eso el respeto a las cosas sagradas. Pretenden ser indiferentes, pero cuando hablan gravemente entre sí, no saben elegir otros temas que los del pecado, de la muerte, y de la vida eterna..."

Henos aquí lejos de la atmósfera de la mayoría de las novelas francesas.

Al principio, mientras no conocen la causa de su deserción, los del pueblo cuyos hijos han partido están irritadísimos en contra de Roux. Sus comentarios son muy reveladores de la mentalidad del campesino francés: "Si acaso no hubiera querido partir por no estar hecha su cosecha o por tener que cuidar de sus animales...¡hubiéramos podido comprender"...

Mas Roux logra hablar con uno de sus antiguos compañeros que ha regresado, herido, de las trincheras. Roux está hecho una sombra famélica, pero en él arde una inmensa convicción religiosa. "Me ha hablado por una hora mejor que un pastor, —cuenta Pages,—Dios parecía gritar por su boca, y lo que él decía de él mismo semejaba fragmentos de la Escritura. Me repitió varias veces: Dios Eterno abandona al mundo, el mundo está loco. Uds. obran bien al obrar como lo hacen, y en la locura del mundo, su sumisión es sabiduría. Pero no debemos dejar de oír a Dios Eterno ni despreciar su palabra, y es para seguir sus enseñanzas y guardar su ley que he rehusado ir a la guerra"...

No vamos a analizar el peso e importancia de las razones que Roux adelanta para justificar su abstención. La cuestión es que logra convencer de su rectitud a los más reacios, todos en su pueblo acaban por entender que ha obrado rectamente al obrar según su conciencia. Sólo citaremos una de sus frases más hermosas:

"Hubiera sido preciso que todos los hombres de la tierra, cuando se les ha dicho de ir a batirse, suban juntos a las montañas de sus países. Entonces, quizá el Señor hubiese venido a sentarse con ellos..."

No se me ocurre, al hablar de "Roux le Bandit", hacer propaganda antimilitarista. Tampoco ha sido esa la idea de Chamson. Sólo ha querido pintar un "medio" y presentarnos un caso psicológico más que curioso: Digno de todo respeto... Casos semejantes fueron juzgados durante la guerra, en Inglaterra, y fueron absueltos los que se reconocieron sinceros.

El tono general del libro recuerda, sobrepasándolo de toda la magnitud del problema que nos presenta, el célebre **María Chapdelaine**, quizá por estar en semejante atmósfera de frío, de misticismo, de rectitud.

Chamson ha llevado a bien con rara maestría su gran tema. Pocos libros he leído escritos con más hermosa sencillez, que se sientan de más fondo, más escrupulosamente estudiados, sin perder nunca de vista la naturalidad de expresión. Hay allí, sea dicho de paso, muy bellas descripciones. Y el lento desarrollo de esos comentarios campesinos, entre hombres que regresan de cacerías, en una tarde de otoño, y han encendido en el hogar una gran lumbre, "en señal de cansancio y de tranquilidad", es de una majestad hermana de la majestad de la montaña.

M. A.

Termas de Catillo

Su ubicación al pie del Volcán Chillán (origen de las Termas de Chillán) hace que estas aguas de Catillo tengan mucho de la poderosa y verdadera eficacia de aquellas Termas.

Tienen la gran ventaja de su ubicación a poca altura sobre el mar, lo que facilita la curación de todas las enfermedades de aquellas personas que padecen del corazón y arterias y que no resisten las alturas.

Referencias:

Huérfanos 1153
OFICINA 7 —:— SANTIAGO

CAJA NACIONAL
de Empleados Públicos
y Periodistas

Se avisa al personal de la Administración Pública como al de las Empresas Periodísticas, que deben mandar a la Caja sus datos estadísticos y, se les previene que, sin cumplir este requisito, no podrán ejecutar, con dicha institución sus operaciones.

"DRYCO"

EL UNICO ALIMENTO PARA CRIATURAS A FALTA DE LECHE MATERNA

Se vende en todas las boticas, desde Valparaíso al Sur.. .. .. a $ 7.50 EL TARRO
Y desde Coquimbo al Norte.. .. .. a $ 8.00 EL TARRO

Preparado por THE DRY MILK Co. Of. N. Y., institución internacional dedicada al estudio y producción de alimentos de leche pura.

SANTIAGO —— MORRISON & CO. —— VALPARAISO

Unicos distribuidores para Chile

IMPERIO

CHILEAN CINEMA CORP.

EL CINE QUE OFRECE EN EL VERANO UNA SELECCION DE GRANDES ESTRENOS

GRAN ORQUESTA GRAZIOLI

HOY ESPECIAL 6.40 NOCHE, 9.40 **La Destrucción de París**

El derrumbe de la torre Eiffel, la Magdalena convertida en un montón de ruinas, los palacios de los Campos Elíseos y el Arco de Triunfo reducidos a escombros. Todo esto verá usted en la más sensacional película que haya producido hasta hoy la cinematografía francesa, conmovedor y grandioso cinedrama titulado

El AMO del RAYO

Una historia de amor que da lugar a que se luzcan los aspectos más interesantes de la intensa vida parisiense. Un drama misterioso y artístico lleno de emoción y novedad

MAÑANA, ESTRENO METRO GOLDWING MAYER

Dos admirables artistas:

CULLEN LANDIS — Y — MADGE BELLAMY

en la historia de amor, alegría y juventud

HOMBRES Y BESTIAS

Interesantes visiones de un gigantesco circo de fieras. Hazañas de un elefante sabio. Conmovedor idilio. Elegancia, sentimiento y belleza

DOMINGO No deje usted de asistir a nuestro gran estreno. Visión social de lujo FASTUOSO, AMOR Y HIGH LIFE **Cuidado con los Pololos** POR RICHARD BARTHELMESS Y DOROTHY MACKAILL

SIN DUDA ALGUNA LA MEJOR PELICULA CON EPISODIOS QUE SE ESTRENARA DURANTE EL AÑO. ES LA QUE EXIBEN EL SABADO 23, LOS TEATROS DELICIAS Y FRANKLIN:

LAS AVENTURAS DE UN NAVEGANTE

La mejor dirección de **FRANCIS FORD** (conde Hugo) y la incomparable interpretación de

JOSE BONOMO, MARGARET QUIMBY, JACK MOWER Y PAUL FORD

hacen de esta película, que supera al grandioso éxito del año pasado, obtenido con "**ROBINSON CRUSOE**".

PIRATAS — BANDIDOS — PELEAS — NAUFRAGIOS — FIERAS

"Los Huasos de Petorca" en el Teatro Excelsior

Hoy debuta en este teatro de la calle Independencia, frente a la Escuela de Medicina, la aplaudida troupe típica chilena "Los Huasos de Petorca", con un selecto y variado repertorio de tonadas y canciones. Este conjunto se presentará en la función nocturna únicamente.

El biógrafo presentará la hermosa producción "El dominó negro", creación de la encantadora y escultural actriz Juanita Hansen.

Nabad EL JABON PARA EL BAÑO

LOS PROGRAMAS DE HOY

TEATROS

SANTIAGO.— (Merced).— Vermouth: "La hora del desliz". Nocturna: Función en honor de la Colonia Argentina, con "Retazo", de Nicodemi, y "Aquella noche en el Pidall".

COMEDIA.— Vermouth y noche: Roulien.

CIRCOS

DUMBAR Y SCHWEYER.— (Maestranza).—Función nocturna.

CINES

ESMERALDA.— (San Diego 1035).— Tarde y noche: Hermanas Delpont y 'Un drama en los Andes", por Lya de Putty y Luciano Albertini.

BRASIL.— (Plaza Brasil).— Tarde y noche: "Macho y hembra", por Gloria Swanson.

SETIEMBRE.— (Delicias 404).— Tarde y noche: "Macho y hembra", por Gloria Swason y Tomás Meigham.

O'HIGGINS.— (San Pablo).— "Un drama en los Andes", por Lya de Putty y Luciano Albertini y Esther Martínez.

IRIS.— (Castro 130).— "El Impetuoso", por Charles Jones.

AVENIDA.— (V. Mackenna 024).— "Un drama en los Andes", por Lía de Putty y Luciano Albertini.

HIPPODROME CIRCO.— (Artesanos 845).— Especial, a las 6.30. Noche, a las 9.30: "El relámpago", por Hoot Gibson.

ELECTRA.— (Catedral 2712).— Especial y noche: Grandiosa reprise de la hermosa película nacional: "Juro no volver a amar".

ODEON.— (A. Barroso 768).— 6.45 y 9.45: "Juro no volver a amar", de la Coke Film.

TEATRO VICTORIA.— (Huérfanos).— Hoy: "En busca de aventuras", por Richard Dix.

IMPERIO.— (Estado 239).— El amo del Rayo", con la destrucción de París.

ALHAMBRA.— (San Antonio).— "Voluntad de hombre", por William Russell.

RECOLETA.— (Av. Recoleta 345).— Especial y noche: "¿Cómo pudiste dudar de mí?"

IMPERIAL.— (San Diego 1344).— Especial y noche: "53 programa cómico".

CAUPOLICAN.— (Av. Central).— "Las dos enemigas", por Irene Rich y Monte Blue.

YUNGAY.— (Plaza Yungay).— "El Arabe", por Ramón Novarro y Alice Terry.

INDEPENDENCIA.— Especial y noche: "Por su propia voluntad", por Helene Chadwick.

FRANKLIN.— (San Diego 2015).— Especial y noche: "La Dolores", película española.

TEATRO DIECIOCHO.— (Dieciocho 14).— Hoy: 6.30 y 9.30 P. M.: "Tu cuna fué un conventillo", por María Esther Pomar y Hortensia Arnaud.

TEATRO AV. MATTA.— (Av. Matta 618).— Especial y noche: "¿Quién lo mató?", por Genevieve Félix.

MUNDIAL Y COLON.— (Gálvez 444 y Plaza Ecuador).— Especial y noche: Natalia Lisenko e Iván Mosjoukine en "¡Qué necios son los hombres!"

DELICIAS.— Especial y noche: "Genoveva de Brabante" y "52.o programa cómico Imperio".

TEATRO REPUBLICA.— (República 239).— Especial y noche: "Tu cuna fué un conventillo".

POLITEAMA.— (Portal Edwards).— Especial: 'El mal hombre". Noche: "Tristán Machuca".

TEATRO EXCELSIOR.— (Independencia 1070).— Noche: Debut de la Troupe Típica Chilena "Los Huasos de Petorca" y "El dominó negro", por Juanita Hansen.

TEATRO ATENAS.— (Maestranza 1085).— Noche: "Cherchez La Femme" o "La niña del taxi", por Larry Semon y Claire Adams.

TEATRO APOLO.— Noche: "Cherchez La Femme" o "La niña del taxi", por Larry Semon y Claire Adams.

TEATRO FERROVIARIO.— Especial y noche: "Legión fronteriza" o "La legión de los valientes", por Antonio Moreno.

SALA ORIENTE.— (San Francisco 178).— Vermouth y noche: 'El Arabe", por Alice Terry y Ramón Novarro.

TEATRO SANTIAGO

EMPRESA ERNESTO BOUQUET

Compañía Argentina José Franco

HOY — JUEVES 21 — HOY

Vermouth a las 6.15. Gran éxito:

LA HORA DEL DESLIZ

Noche, a las 9.30, Función extraordinaria en honor de la colonia argentina.

Exito. Exito:

AQUELLA NOCHE EN EL PIGALL

Notable estreno. Creación de Eva Franco

RETAZO

TEATRO DE LA COMEDIA

EMPRESA ERNESTO BOUQUET

Roulien Divertissement Troupe

HOY — JUEVES 21 — HOY

Vermouth a las 6.15. Noche a las 9.30. El espectáculo más alegre de Santiago. Exito incomparable. Programa novedoso.

ROULIEN DIVERTISSEMENT TROUPE

Sketchs, Jazz, Follies, Humoradas, Bailes, Canciones, Monólogos, etc.

AVENIDA

HOY 6.30 Y 9.30

Estreno de la preciosa cinta de sugestionantes y viriles aventuras:

"UN ROMANCE EN LOS ANDES"

Creación de la linda estrella **LIA DE PUTTY** y **LUCIANO ALBERTINI**

ONDULACION MARCEL Y MASAJE FACIAL

Especial para señoras. Servicio esmerado. Atiéndese a toda hora.

PELUQUERIA "IRIS"

SAN ANTONIO 14

VENDEDOR

se necesita que tenga buena clientela en restaurants, cantinas y abarrotes. Inútil presentarse sin tener buenos informes.

Tratar:

SOCIEDAD ANONIMA JAHUEL

COPIAPO 752

ALMACEN CHICO

n Bandera casi esquina Sama

CANON: $ 180

Se arrienda. Tratar

Alameda 404, de 11 a 12.30

ESPECTACULOS DE AURELIO VALENZUELA B. y Cía.

SETIEMBRE y BRASIL

HOY VERMOUTH y NOCHE EXITO PARAMOUNT

Macho y Hembra

— POR —

Gloria Swanson y Lila Lee, Tomás Meighan y Julia Faye

DOMINGO: SETIEMBRE

NORMA TALMADGE

— EN —

"La Duquesa de Langleais"

ESMERALDA y O'HIGGINS

HOY VERMOUTH y NOCHE PLATEA, $ 2.10

Un Drama en los Andes

PELICULA ALEMANA DIRIGIDA POR EL CHILENO

CARLOS DEL MUDO

EN EL ESMERALDA

HERMANAS DELPONT

EN EL O'HIGGINS

ESTER MARTINEZ

Mañana Beneficio de las HNAS. DELPONT

TEATRO ENGALANADO CON LUCES Y FLORES. — BANDA MILITAR. — FUEGOS ARTIFICIALES. — BAILES NUEVOS. — EVARISTO LILLO. — ROJAS GALLARDO Y SINOPSIS DE LA PELICULA "JUVENTUD, AMOR Y PECADO", POR MAGDA DELPONT, Etc.

El Circo Dunbar y Schweyer

Con el de anoche, el Circo Dunbar y Schweyer se ha anotado ya la suma de ocho llenos completos. El Circo ha gustado mucho porque en realidad las fieras y los artistas hacen sus números con gran corrección.

En la función que hoy, a las 9.30 hará la troupe del Dunbar y Schweyer, se cambiará casi todo el programa. Respecto a los números de hoy tuvimos oportunidad de conversar ayer con los dos empresarios, quienes nos manifestaron seguridad en el éxito del programa de hoy.

El número de los chanchos se mantendrá siempre en el cartel porque en realidad ha sido de un éxito sorprendente, así como también el de los monos jinetes en perros, chanchos y burros.

El tony Tachuela variará completamente sus chistes y verá manera de aplicar algunos de ambiente local.

Entre los buenos números nuevos de hoy figuran Las argollas de los Castillos; según se nos informa el número de Las argollas es muy superior y en él la joven actriz tiene un rol mucho más arriesgado y digno de admiración.

Dorante el día hay exhibición de fieras desde las 10 A. M. Los leones comen a las 5 P. M.

El Circo Dunbar y Schweyer solamente trabajará en Valparaíso y Santiago, pues debe regresar a Argentina y cumplir otros compromisos.

Las Hermanas Delpont celebran mañana sus funciones de beneficio

El éxito creciente de la temporada de las hermanas Delpont, tendrá mañana su culminación con las funciones de gala en su honor y beneficio que se efectuarán en el Esmeralda.

Esta función por el entusiasmo del público como por los números que se desarrollarán llamará la atención. Así entre otras atracciones habrá números a cargo de las dos gentiles artistas con Evaristo Lillo; humorismos con Rojas Gallardo y romanzas por el tenor Jorge Quinteros de la compañía lírica chilena.

Las hermanas Delpont harán siete números, todos estrenos en Chile y que gustarán extraordinariamente, pues varios de ellos los harán en la platea.

Las entradas para esta función están a la venta en la boletería del Esmeralda.

—Hoy estas artistas trabajarán en la tarde y en la noche haciendo los número que les indique el público. El cine completará el espectáculo exhibiendo la cinta germano chileno, "Un drama en los Andes".

TEATRO SANTIAGO

Noche: Reestreno "Retazo", de Nicodemi.—"Aquella noche en el Pigall".—Vermouth, "La hora del desliz"

La función que ofrece esta noche la Compañía José Franco ha de atraer una concurrencia desbordante, por cuanto se trata de una función que cuenta con el más interesante programa presentado hasta ahora. En efeco, se reestrenará la preciosa comedia de Darío Nicodemi, traducida al español por el prestigioso autor bonaerense Julio F. Escobar en forma admirable, según nuestras referencias. Evita Franco está considerada como una de las más felices intérpretes de esta bella pieza teatral.

"Retazo", como se sabe, es una de las obras más hermosas del autor italiano mencionado y viene representándose en todos los idiomas con éxitos ruidosos. En vista de que se trata de una obra que ha dado mucho prestigio a los intérpretes argentinos, especialmente a la actriz mencionada esta velada estará dedicada a la colonia argentina y se tiene la promesa de la asistencia de la representación diplomática del país amigo.

Se completará el espectáculo con una nueva representación de "Aquella noche en el Pigall", el mayor éxito logrado hasta ahora por esta compañía.

La vermouth popular de las 6.15 se hace con la comedia de Antonio Morosano, "La hora del desliz", en la que se distinguen Eva Franco, Antonia Vila, Josefina Suárez y los actores Prevosti, Suárez y Fernández.

EL DOMINGO DEBUTAN LOS CHARROS MEXICANOS EN LOS CAMPOS DE SPORTS DE ÑUÑOA

Doma de potros y vacunos.—Proezas increíbles con el lazo

Con brillo extraordinario ha de desarrollarse la fiesta típica que presentarán el Domingo próximo los famosos charros mexicanos, llegados recientemente a esta capital y que están considerados como los mejores jinetes y laceadores de su patria.

El espectáculo campero que ofrecen estos notabilísimo vaqueros es de la mayor emoción, pues realizan verdaderas proezas ecuestres. El acto de la doma de potros y toros es evidentemente sensacional, porque los jinetes deben usar de toda su pericia para lograr vencer a las bestias hasta reducirlas a la mansedumbre.

Los charros presentan las pruebas que tanto hemos celebrado en el cinematógrafo y que tanta fama han dado a Douglas Fairbanks, Tom Mix y William Hart. Esta fiesta de habilidad y valentía interesa también por la vistosidad de los trajes charros.

El espectáculo se iniciará a las 4 de la tarde y habrá un servicio especial de movilización hasta la puerta del local de Los Campos de Sports de Ñuñoa.

Teatro Comedia

ROULIEN DIVERTISSEMENT TROUPE DA HOY DOS FUNCIONES

El público santiaguino ha demostrado una predilección muy marcada por los frívolos espectáculos de variedades que ofrece Raúl Roulien y sus girls y ello se debe, sin duda, a la alegría evidente de cada uno de sus números.

El cuadro Aló... Señorita, con su curioso truco radio telefónico, es una de las mejores atracciones de estas funciones. El sketchs "Un plasmo medioeval cada día gusta más a los aficionados que admiran en él su finura e intención. Los tangos argentinos que cantan y bailan Roulien y sus compañeros en el cuadro arrabalero bonaerense han sido seleccionados con gusto y acierto.

Como actos francamente risueños, citaremos El debut de Totoó y Un drama ultra rápido.

En las dos funciones de hoy, además de los números aludidos, se presentará nuevos bailables, jazz-follies, monólogos, canciones y humoradas, a cargo de todos los artistas de Roulien y de la pareja Los Rosarinos.

La lírica chilena en el Esmeralda

EXITO DEL ABONO

Con todo entusiasmo e interés, la señora Adelina Padovani de Farren organiza la Compañía Lírica Chilena. El maestro Dante Betteo, director y concertador de los espectáculos líricos que se iniciarán el Lunes próximo en el Teatro Esmeralda, ensaya activamente en el Municipal las siguientes obras, que forman el plan de trabajo de la primera semana de ópera: "Rigoletto", "Traviata", "Boheme", Cavallería Rusticana", "I Pagliacci" y "Tosca". El estreno de estas obras constituye un verdadero esfuerzo, digno de la consideración del público, pues ni en la ópera oficial los profesionales alcanzan a estrenar en una semana seis obras distintas.

El abono abierto en la Casa Suc. Otto Becker Ltda., ha alcanzado un exito extraordinario, lo que demuestra el interés que el público ha tomado en la realización de una buena temporada lírica a precios bajos.

El debut de la Compañía se efectuará impostergablemente el Lunes próximo en el Esmeralda, que puede de considerarse uno de los mejores teatros, muy apto para las temporadas de Verano por su confort.

La dirección artística, muy probablemente iniciará la temporada del Esmeralda con "Traviata", interpretada por la señorita Clarisa Borgoño, el tenor Oscar Ilabaca, el barítono Moebis, la señorita Graciela Muñoz, la señorita María Araya, el bajo Selva, el barítono Gabriel León, el tenor Carlos Bate y Oscar Sel.

Hoy "La Dolores" en el Franklin

Este popular cine exhibe "La Dolores", emocionante película española que está inspirada en un motivo popular y que es una palpitante historia de pasión. La intriga como también la forma en que ha sido presentada esta cinta aseguran su éxito en las exhibiciones.

"Caprichos de una Re

PRODUCCION HISTORICA UFA DE BERLIN

Próximamente se estrenará en teatros de la firma Valenzuela terrica una producción de sumo arte literario, de una deza que casi llega a la y de una ternura que alcanza límites de heroísmo. Tomada base de la obra de Eugenio el más literato de los escritores manes, que tiene una ductilidad ma para sus obras, esta hecha con todo el arte y que posee la UFA de Berlín.

Mady Christian, la artista te y distinguida de la escena alemana se nos presenta cinta y nos cautiva por su presentación. La simpática Thomas es otra de las estrellas nos luce los adornos y ticas de las Cortes europeas.

ALHAMBRA

"Voluntad de hombre", de William Russell y Renée Adorée.—El varonel William la linda Renée han hecho ras creaciones de sus simpática comedia "Voluntad de hombre", que se estrena hoy en concurrido Cine Alhambra. cinta es de lo más ameno rístico y elegante que imaginar. Su argumento do en las aventuras de un millonario y bohemio que farra una fortuna y salva dre de la ruina. Grandes nes sociales muestran los nados aspectos del gran teamericano. Como se sabe, es un bravo boxeador y en lícula tiene ocasión de "punch" notabilísimo Renée rée es una coqueta encantadora chic que pone una nota de tud y de distinción junto al actor. "Voluntad de hombre" ne numerosos momentos de zante emoción y arrebatadora gría.

VICTORIA DE LA RECOLETA

"¿Cómo pudiste dudar de mí?", por Genevieve Félix.—El do Cine Victoria de la Recoleta hibe hoy la película francesa lada "¿Cómo pudiste dudar de mí?" Esta cinta es una verdadera de arte en la cual hace creación la linda y elegante de la Comedia Francesa, Genevieve Félix. Un elenco de actores guidos secundan a la linda vieve y la acción se desarrolla elegantes palacios y entre la dad más refinada de París.

TERRAZA DEL SANTA LUCIA

Muy concurrida se ha visto terraza, con los calores de días. La agradable temperatura el espléndido espectáculo acompañados por la orquesta maestro Rispoll, hacen de la la Caupolicán el sitio más para pasar las noches del Hoy va "Lo que aprendió posa".

DELICIAS

Una doble función presenta pecial y noche de hoy este rrido teatro de San Alfonso de Alameda, con el reestreno grandioso éxito dramático va de Brabante" y el 52.o Cómico Imperio.

NOTICIAS CINEMATOGRAFICAS

MAÑANA LA SALA IMPERIO ESTRENA "HOMBRES Y BESTIAS", CREACION DE CULLEN LANDIS LANDIS Y MAGDE BELLAMY

Para mañana la Sala Imperio anuncia un estreno grandioso. Se trata de una producción Metro Goldwin Mayer interpretada por el simpático galán Cullen Landis y por la linda y elegante actriz Magde Bellamy. "Hombres y bestias" es un drama que se desarrolla bajo la carpa de un circo gigante y su argumento tiene como base un idilio lleno de ternura y emoción. Cullen Landis ha hecho una varonil y emocionada creación que encanta el trabajo fino y perfecto de Bellamy su exacta correspondencia. Por lo demás la escena sentada con esa pulcritud y perfección que han hecho célebre a la casa Metro Goldwin Mayer son el complemento necesario a la labor de artistas tan como los que interpretan esta cula.

AVENIDA MATTA

"¿Quién lo mató?"—Una atrayente producción francesa ocupa hoy el cartel de este cine, en sus dos funciones. Se titula "¿Quién lo mató"?, y es una intensa obra de índole pasional que a la belleza y emoción de su argumento une la hermosura de sus escenarios.

Genevieve Félix, la adorable y simpática artista de la Comedia Francesa hace una verdadera creación del rol principal de esta cinta que describe escenas de la vida aristocrática europea.

MUNDIAL Y COLON

Hoy, día de moda de estos teatros, se estrena en especial y noche, la grandiosa obra fílmica dedicada al sexo femenino. Hermosísimo poema de amor, por los renombrados trágicos Natalia Lisenko e Ivan Mosjoukine, "¡Qué necios son los hombres!" Película de por tesis. ¿Qué hará una mujer al verse arrebatado a su marido por la vampiresca del vicio y seductora de corazones.

ALHAMBRA CHILEAN CINEMA CORP. HOY ESPECIAL Y NOCHE

ESTRENO DE LA SIMPATICA COMEDIA DE AMOR, AVENTURAS, ELEGANCIAS Y ALEGRIAS

VOLUNTAD DE HOMBRE

Creación maravillosa de los simpáticos artistas

WILLIAM RUSSELL Y RENEE ADOREE

Los más hermosos aspectos de la vida de Nueva York. Los clubs, la Bolsa, los teatros, los cabarets

Victoria de la Recoleta

CHILEAN CINEMA CORP. HOY

ESPECIAL Y NOCHE, POR ULTIMA VEZ, LA EMOCIONANTE CREACION DE LA LINDA Y ELEGANTE ACTRIZ

GENEVIEVE FELIX

EN EL EMOCIONANTE CINEDRAMA DE AMOR Y CELOS

¿COMO PUDISTE DUDAR DE MI?

Lujosa cinta: palpitante historia donde se encuentra la realidad de la vida y del amor

HOY: 930.—CAMBIO COMPLETO DE PROGRAMA. VARIOS ESTRENOS PARA CHILE. VEA EL PROGRAMA

¡OJO: "LA CAMA INFERNAL"

Este Circo actuará sólo en Santiago y Valparaíso.

CIRCO DUNBAR Y SCHWEYER

MAESTRANZA esq. MARCOLETA

DE 10 A 12 M. Y DE 2½ A 6½. EXHIBICION DE FIERAS. A LAS 5, COMEN LOS LEONES

Teatro Victoria

HOY JUEVES DE MODA.— Especial: 6.30. Noche: 9.40.— Estreno Paramount extraordinario

Richard Dix
Jacqueline Logan

EN BUSCA DE AVENTURAS

PLATEA: $ 3

Y el millonario que salió en busca de aventuras, perdió su corazón.

T. INDEPENDENCIA: HOY Vermouth y noche **POR SU PROPIA VOLUNTAD** Intenso drama pasional, por Elena Chadwick. **DOMINGO: "MACHO Y HEMBRA"**

"MACHO Y HEMBRA", POR GLORIA SWANSON Y TOMAS MEIGHAM, EN EL SETIEMBRE Y BRASIL

El éxito grande alcanzado en las nuevas representaciones de "Macho y Hembra", ha sido la mejor demostración de la bondad de esta cinta que cimentó definitivamente el prestigio de Gloria Swanson, Tomás Meigham y Cecil B de Mille.

Esa historia de la mujercita de mundo que un día cae con su familia en una isla desierta y sufre los padecimientos indecibles por la falta de preparación para luchar contra la naturaleza es un reflejo fiel de la educación que hoy día se da a la juventud. Allí en medio de las soledades, el mozo de la aristocrática familia, que también ha naufragado, se destaca con relieves vigorosos; él es un hombre fuerte acostumbrado a luchar con la adversidad, de modo que poco a poco va dominando la situación hasta convertirse en el jefe de los náufragos. La niña de la sociedad contempla admirada la transformación de su antiguo sirviente y el papel deslucido que hace su novio; su alma joven y fogosa se siente atraída hacia el hombre triunfador y ese sentimiento de admiración lentamente se va transformando en amor.

Lluego la civilización recupera a los náufragos y la situación vuelve a ser la de antes; ella ama al mozo, pero la figura de su novio gentil y almibarado la seduce. Sin embargo ella está decidida a hacer el sacrificio de su fortuna y casarse con su criado, pero la visita de una amiga que ha hecho el mismo sacrificio que ella piensa realizar, lejos de desanimarla le infunden nuevos bríos. Entonces, el mozo, hombre fuerte y de voluntad vigorosa, le anuncia que se va a casar con la joven criada y que se van a América en busca de la fortuna y la felicidad, a esa tierra joven donde todos son iguales...

Protagonistas de "Macho y hembra" son Gloria Swanson, Lila Lee, Julia Faye, Tomás Meigham y Teodoro Roberts.

"Macho y hembra" va hoy en las dos funciones del Brasil y Setiembre.

"UN DRAMA EN LOS ANDES", LA PELICULA ALEMANA DIRIGIDA POR UN CHILENO, HOY EN EL ESMERALDA Y O'HIGGINS

La película alemana de aventuras, "Un drama en los Andes", que se estrenó ayer, marcó un éxito grande y para los chilenos halagador, pues la dirección la tuvo un chileno, Carlos del Mudo.

"Un drama en los Andes", es una cinta cuyas escenas principales ocurren en nuestra cordillera, de ahí que los alemanes en su afán de verismo hayan entregado a Carlos del Mudo, la dirección de ssta cinta. Del Mudo, hizo una cinta llena de sensacionalismo y encuadrado dentro de un ambiente germano-chileno.

Protagonistas de "Un drama en los Andes" son Lya de Putty, la célebre estrella alemana, hoy al servicio de la Paramount y Luciano Albertini, el recordado protagonista Stunt de "Mr. Radio" y "El hombre de hierro".

"Un drama en los Andes' irá hoy en las dos funciones del Esmeralda y O'Higgins. Completarán el programa en el Esmeralda las gentiles hermanas Del Pont.

IMPERIAL

Días de risa. 53 Programa Cómica.—Este popular teatro del barrio Matadero estrena hoy el programa cómico N.o 53 de la Chilean Cinema Corp. Se compone este programa de las siguientes películas: "Antón el activo", por Will Rogers, divertida comedia; "T. N. T." y "De prisa", dos creaciones de la linda Virginia Vance y del popular bufo Jimmie Adams. Terminará este espectáculo con la interesantísima información Pathé News 78-79, que trae una amplia noticia gráfica de las actividades plebiscitarias de Tacna y Arica.

CAUPOLICAN

"Las dos enemigas", por Irene Rich, Norma Shearer y Monte Blue.—El teatro Caupolicán, ex-Centenario, que en poder de la Chilean Cinema Corp. ha entrado en un período de actividad extraordinaria, estrena hoy la grandiosa producción Goldwin, "Las dos enemigas", creación del célebre actor Monte Blue y de las lindas actrices Irene Rich y Norma Shearer. Esta película es la conmovedora historia de dos mujeres enamoradas del mismo hombre. Sería inútil tratar de dar una idea del enorme partido que estas famosos artistas sacan de esta dramática situación.

ELECTRA

Hoy reprisará por última vez la producción de la Coke Film, "Juro no volver a amar", cuyo éxito anterior se debió a la bondad de su desarrollo artístico y a la pureza de su argumento. Su nuevo reestreno al igual que al anterior, corresponderá ampliamente en el éxito.

AVENIDA

"Un drama en Los Andes".—Para sus funciones de hoy, especial y noche esta sala anuncia una de las más bellas historias de sugestionantes y viriles aventuras, titulada "Un romance en los Andes", interpretada por los grandes artistas europeos Lía de Putty y Luciano Albertini.

ROGELIO UGARTE

En las funciones de especial y noche de este confortable teatro se estrena una película que ha de llamar la atención por el poderoso argumento que le sirve de base, como asimismo por su interpretación. Nada falta en esta obra, titulada "Vivir luchando" para sentirnos ante una producción, que por sus recias escenas, admirablemente ambientadas, está destinada a triunfar ampliamente.

Richard Dix, el mismo creador del personaje más humano de "Los 10 mandamientos, la protagoniza, quedando una vez más de manifiesto su fuerte temperamento dramático.

DIECIOCHO

"Tu cuna fué un conventillo".—Hoy 6.30 y 9.30 P. M. estreno de la extraordinaria producción de gran éxito en Argentina y Chile, titulada "Tu cuna fué un conventillo". El pintoresco sainete de Alberto Vacarezza, que se sostuvo a teatro lleno 1,000 representaciones en el Nacional de Buenos Aires, ha sido llevado a la pantalla sin que pierda su propiedad teatral aumentando su estructura por el mágico poder del cine. Interpretación de las grandes actrices argentinas María Esther Pomar, secundada por las primeras figuras que vinieron a Chile con la compañía Méndez y donde se destaca Hortensia Arnaud.

HIPPODROME CIRCO

"El relámpago".—El Teatro Hippodrome, Artesanos esquina de Salas, estrenará en sus dos funciones de hoy una película, creación del popular Hoot Gibson, titulada "El relámpago", cinta de aventuras y arriesgadas pruebas, que mantienen la curiosidad del espectador durante todo su desarrollo.

Este estreno Universal, constituye un poderoso atractivo para los amantes al cine, pues la película en referencia es una de las mejores creaciones de Gibson.

CINE YUNGAY

"El árabe", creación de Ramón Novarro y Alice Terry.—El Cine Yungay estrena hoy la genial creación de Ramón Novarro y Alice Terry. "El árabe", recientemente estrenada en la Sala Imperio con éxito inmenso. Esta cinta es gemela de "Scaramouche", que obtuvo tan clamoroso triunfo en la temporada última. "El árabe" es un conmovedor romance de amor vivido en la ciudad de Fez y en pleno desierto de Sahara. Ramón Novarro hace una creación estupenda de fuerza dramática. Alice Terry, la exquisita actriz, ha llegado al máximum de su talento interpretativo.

PROXIMO ESTRENO

Mañana estreno de "Lorna-Doone" por Madge Bellamy.— First National Circuit presenta en el Victoria mañana Viernes un interesante reestreno. El Victoria brinda esta nueva oportunidad de ver una de las más bellas películas del siglo XVI estrenadas este año, "Lorna Doone", la gran producción cuyo triunfo fué grande y nuestro público seguramente lo recuerda. Madge Bellamy es la protagonista de esta obra.

El argumento desarrollado en el siglo XVI cuenta la historia de una muchacha de noble familia que es robada por un grupo de nobles que, erruinados, se dedican a la piratería. La hermosa chiquilla tiene en la sangre la repulsión a esa vida de arriesgadas aventuras en las cuales los nobles títulos sienten la vergüenza del robo.

"Lorna Doone" será exhibida una sola y última vez en el Santiago, mañana en el Victoria.

T. REPUBLICA

Dirección: Max Glücksmann

6.30 — SIN ABONO — 9.30

La sentimental película argentina:

"Tu cuna fué un conventillo"

PLATEA: $ 1.95

No deje una sola con vida! El "Black Flag" acaba con toda mosca y todo mosquito

El **"Black Flag"** es el más seguro de cuantos medios existen para matar moscas, mosquitos y cucarachas. No deja insecto con vida. Pues contiene el **"Black Flag"** un ingrediente vegetal, que es el secreto más eficaz que se ha descubierto para matar insectos. Las chinches lo respiran y mueren. Pero es absolutamente inofensivo para el hombre y animales.

Los insecticidas corrientes matan, cuando más, sólo 6 de cada 10 insectos dañinos. Los cuatro que escapan se reproducen por centenares y la plaga continúa. Pero el **"Black Flag"** no deja escapar ninguno. Los mata todos: 10 de cada 10.

El **"Black Flag"** mata las moscas, los mosquitos, cucarachas, hormigas, chinches, polillas, pulgas, pulgones y piojos de gallina.

También muere toda cucaracha, al aplicar este insecticida, el más poderoso de todos.

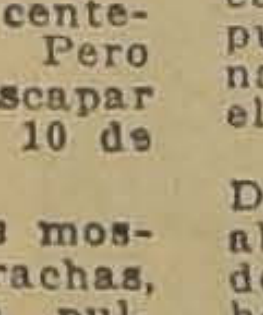

El **"Black Flag"** se fabrica líquido y en polvo. Ambos son igualmente eficaces e igualmente mortíferos para los insectos, y sólo debemos hacer esta advertencia: no se emplee jamás el **líquido** en las pieles. Para protegerlas contra la polilla empléese el polvo. Usese éste también para matar pulgas y piojos.

Muchos prefieren usar el líquido para matar moscas, mosquitos y polillas, y el polvo para matar cucarachas, hormigas, chinches, pulgas, pulgones y piojos de gallina. Otros emplean indistintamente el polvo y el líquido.

El **"Black Flag"** cuesta menos. De venta en las droguerías, abacerías, ferreterías y almacenes de venta al por menor. Compre hoy mismo el **"Black Flag."**

BLACK FLAG FLAG

No. 521

CALVICIE - CANAS - CASPA

Nada mejor que el nuevo descubrimiento científico: ESPECIFICO HOLLERER. Solicite fotografías y certificados de numerosas y sorprendentes curaciones en Santiago y en el país.

En venta en las buenas Boticas y Peluquerías.

DEPOSITO GENERAL:

Sombrerería Capellaro — Estado 230

CORRESPONDENCIA A CASILLA 1891

SALA IMPERIO

"EL AMO DEL RAYO", UNA NOVELA DE AMOR Y DE MISTERIO, TRATADA CON MAESTRIA Y ELEGANCIA

En las dos secciones de hoy la Sala Imperio exhibirá "El amo del rayo", estupenda visión de arte francés, cuyo argumento es de una extraordinaria novedad. Esta cinta tiene el interés de la historia pasional y de la novela de misterio, unidos con elegancia y maestría. Su sensacional argumento culmina con las estupendas visiones de la destrucción de París. Nada más conmovedor que ver cómo el hombre dueño del rayo, hace caer bajo su satánico poder todas las maravillas de la ciudad-luz. La Torre de Eiffel se derrumba en medio de las llamas; la Magdalena queda convertida en un montón de escombros; la Opera, el Arco del Triunfo, los palacios de los Campos Elíseos, no son ya sino informes hacinamientos de ruinas. Y toda esta obra demoníaca, desvastadora y espantosa la ha realizado un hombre por conquistar el amor de una mujer. Aparte de este aspecto escalofriante y magnífico en su terrible grandeza, "El amo del Rayo" ofrece otras características llenas de simpatía y novedad. Como ya lo dijimos un idilio forma la espina dorsal de su argumento.

Un grupo de selectos actores tiene a su cargo la interpretación de esta cinta que, es, sin disputa, uno de los más definitivos triunfos de la casa Pathé de París y que habla muy alto del perfeccionamiento de la técnica francesa.

2.500.000 £ para pagar deudas atrasadas

SE CANCELARAN TAMBIEN LOS SUELDOS A LOS EMPLEADOS IMPAGOS Y SE ATENDERA LA CONTINUACION DE LAS OBRAS PORTUARIAS

El señor Ministro de Hacienda, don Jorge Silva Somarriva, nos manifestó ayer tarde su satisfacción por la forma halagadora y ventajosa, a su juicio, para los intereses fiscales, en que se ha puesto término a la negociación del empréstito por 2.500.000 libras contratado con el Bancò Anglo.

Interrogado sobre el destino que se dará a dichos fondos, el señor Ministro nos dijo que en primer lugar se había dado cumplimiento a un compromiso con los banqueros Rostchild, de Londres, compromiso que venció anteayer y cuyo pago tenía preocupado al Gobierno.

El resto se invertirá en cancelar algunas deudas atrasadas e impostergables, a pagar los sueldos de Diciembre que se adeudan a casi todos los empleados públicos de provincias y a continuar las obras de puertos.

Este empréstito, nos agregó, se ha contratado en virtud de la autorización que le concede al Ministro de Hacienda una ley dictada por el Congreso el año 1922, para atender a la construcción de puertos, cuyos trabajos no pueden interrumpirse.

Como los gastos que demandan estas obras se van haciendo paulatinamente, las inversiones que ahora se han hecho para otros fines podrán ser repuestas cuando se disponga de las rentas ordinarias del presupuesto.

La negociación se ha hecho en forma por demás ventajosa, ya que la tasa de interés es menor que la que ordinariamente se fija en esta clase de operaciones — se ha contratado al 6olo — y el plazo de la mortización de 44 años lo estimo también muy conveniente.

El señor Ministro se manifiesta, repetimos, muy satisfecho del éxito de sus gestiones.

La fiesta de «El Roto Chileno»

CELEBRADA ENTRE LAS TINIEBLAS DE LA PLAYA "YUNGAY"

Anoche se efectuó en la plaza Yungay la tradicional conmemoración del veinte de Enero, aniversario de la batalla de Yungay y día del Roto Chileno.

Una gran muchedumbre se congregó desde temprano en la plaza Yungay atraída por el anuncio de las fiestas a realizarse.

Unas cuantas ventas, hacia el lado de la calle de Sotomayor; unos pocos voladores y una que otra elevación de globos fueron los números especiales de los festejos. Además partieron, más o menos a las once de la noche, los andarines Jorge y Guillermo Rojas, en viaje a pie al Brasil.

Uno de ellos, Jorge Rojas, poco antes de partir hizo uso de la palabra desde el pedestal de la estatua de "El Roto", anunciando que pensaba en realizar la hazaña en un plazo máximo de noventa días, muy inferior al empleado por el scout brasileño Da Silva.

Agregó en seguida que agradecería a la concurrencia que contribuyera con su óbolo a la realización de la empresa. Recogió unos cuarenta pesos, y luego, con su compañero, partieron paso a paso, a través de las tinieblas de la plaza—que estaba, a pesar de la fecha tradicional, a oscuras, como de costumbre—dispuestos a recorrer los cinco mil ochocientos kilómetros que los separaban del punto de destino.

Unos cuantos entusiastas acompañaron a los andarines durante las primeras cuadras del camino, por Sotomayor, San Pablo y Cumming.

LA VELADA EN EL ESMERALDA

Anoche se efectuó, la fiesta que había preparado el Comité Ejecutivo del Congreso Nacional de Mutualistas a beneficio de sus fondos sociales y con participación en sus resultados económicos de la antigua y prestigiosa Sociedad Andrés Bello de Socorros Mutuos.

El programa desarrollado dejó ampliamente satisfecho al público, el que tributó a los actores que en él tomaron parte, calurosos aplausos.

¿Se aprobará el proyecto de la Uech.

SOBRE UNA POBLACION PARA LOS EMPLEADOS?— LA REUNION DE ESTA NOCHE

Anoche se celebró una interesante reunión en la UECH con motivo de los rumores circulados entre los empleados sobre la negativa que se dice hará el Consejo Superior de Bienestar Social y a la solicitud presentada por esta institución para acogerse a los beneficios de la habitación barata.

Numerosos delegados de casas comerciales protestaron indignados del proceder que se anuncia de parte del Consejo Superior de Bienestar Social,, pues, esto viene a significar para los empleados de Santiago un acto de verdadera injusticia al negárseles el derecho que tienen para usar de sus fondos acumulados en la Caja de Ahorros para invertirlos en la adquisición de propiedades conforme a la ley.

Hubo discursos violentos en contra de los Consejeros de la Sección Bienestar Social y se acordó convocar a una reunión extraordinaria para hoy, a las 6 de la tarde con el objeto de adoptar medidas enérgicas en son de protesta por la actitud que se anuncia de parte del referido Consejo de Bienestar Social.

Los empleados dicen que si el Consejo llega a denegar la solicitud presentada, pondrán en acción todos los medios de que disponen a su alcance para hacer campañas de protesta pública por semejante actitud que consideran mal intencionada y llamada únicamente a perjudicar a una inmensa cantidad de jefes de familias que son víctimas actualmente de la explotación que les hacen los dueños de propiedades. La reunión de hoy se llevará a cabo en el local de la UECH, Bandera 542.

PERSONAL DE LA CASA GATH Y CHAVES

A este numeroso personal adherido a la UECH se le ha citado para mañana Viernes, a las siete de la tarde.

EMPLEADOS DE CARNICERIA

Para esta noche, a la hora de costumbre está citada esta sección.

A los delegados se les advierte que están obligados a concurrir a esta reunión.

A LOS TENEDORES DE ACCIONES DE "LA TRIBUNA"

A las personas que tengan en su poder acciones de "La Tribuna" se les ruega activar la colocación de las acciones y apurar las liquidaciones respectivas, pues que así lo requiere el mejor desenvolvimiento de la Empresa.

NO DEJE PASAR EL TIEMPO

La Sección Propaganda le ilustrará sus anuncios sin alterar su costo.

"LA NACION" — TELEFONO 3113 - 3114. Casilla 31-D.

TEATRO VICTORIA: "EN BUSCA DE AVENTURAS", POR RICHARD DIX Y JACQUELINE LOGAN

En las secciones especial y nocturna de hoy se estrena una hermosa película de la Paramount interpretada por un trío de excelentes estrellas que ya han participado en películas de gran éxito juntos. Richard Dix, el simpático muchacho de mirada romántica, es el galán de "En busca de aventuras". Jacqueline Logan, la bella actriz de ojos negros, la protagonista de la cinta. Y Gregory Kelly hace un tipo de ladrón con mucho carácter.

Es la iniciación de la vida de aventuras tanto tiempo buscada por el héroe de la película, quien decide hacerse socio del ladrón que ha encontrado en su casa e irse a vivir con él. Allí, en la buhardilla del ratero hay una mujer bonita, cuyos ojos reflejan no estar muy conformes con la vida que le da su hermano. Ella a su vez parece descubrir a través del disfraz del huésped, algo de extraordinario que le produce simpatía.

Esta cinta de la Paramount tiene escenas de emoción y escenas de grata comicidad. Hay una mezcla de situaciones y sorpresas en el desarrollo, que la película resulta de las más entretenidas que haya presentado la Paramount.

La orquesta que dirige la señora Penjean, y que se ha ganado el aplauso del público del Victoria, ejecutará hoy un programa escogido en especial y nocturna.

NOTICIAS BREVES; PERO IMPORTANTES

AL JUEZ DEL 6.o JUZGADO DEL CRIMEN DE SANTIAGO, don Julio Córdovez, se le ha concedido mes y medio de licencia.

AL PROMOTOR FISCAL EN LO CRIMINAL DE SANTIAGO, don Manuel Matus, se le ha concedido 15 días de feriado.

AL SECRETARIO JUDICIAL DE LONTUE, DON JENARO Poblete, se le ha concedido 15 días de feriado.

AL PROMOTOR FISCAL DE LONTUE, DON MARCIAL URZUA, se le ha concedido mes y medio de licencia.

AL SECRETARIO DEL JUZGADO DE LETRAS DE VALLENAR, don Pablo Salinas, se le ha concedido un mes de licencia.

OFICIALES 1.o, 2.o y 3.o DE SECRETARIA DE LA CORTE DE Apelaciones de Temuco, han sido nombrados, respectivamente, don Onofre Gutiérrez, doña Sara Correa y don Zacarías Labarca.

AL JUEZ DEL 6.o JUZGADO DE MENOR CUANTIA DE SANTIAGO, don Exequiel Zavala, se le ha concedido 15 días de feriado; 10 días al del 7.o Juzgado, don Raúl Varela.

LAS DEUDAS PENDIENTES DEL MINISTERIO DE INSTRUCCION están incluidas en un ítem especial en el Presupuesto del presente año.

LAS ALUMNAS DE LAS ESCUELAS NORMALES N.os 1 Y 2 DE Santiago, han sido nombradas ayer.

EN LA PREFECTURA DE POLICIA SE ENCUENTRAN A DISPOSICION de sus dueños, las siguientes especies encontradas en la vía pública: una suma de dinero, un sombrero de paño, una gorra de militar, un jarro de lavatorio, un carnet y una llave.

DON LUIS SILVA SALINAS, HA SIDO NOMBRADO JEFE de la Sección Previsión Social del Ministerio del Trabajo, mientras dura la licencia del titular, señor Oscar Alvarez Andrewws. En reemplazo del señor Silva se nombró al señor Rafael Garretón.

LA LEGISLACION SANITARIA DEL JAPON Y EL CODIGO Long. — El Encargado de Negocios de Chile en el Japón, señor Oscar Blanco Viel, ha enviado un interesante informe a la Cancillería, sobre la prostitución en ese país. El informe fué remitido al Director General de Sanidad.

UNA FELICITACION AL NUEVO PRESIDENTE DE BOLIVIA fué enviada por el Ceurpo Consular de Oruro. El Excmo. señor Hernando Silles envió una afectuosa respuesta al Cónsul chileno, señor Garland Ossa, Decano del Cuerpo Consular de la indicada ciudad.

UN AUMENTO DE SALARIOS PIDEN LOS MAQUINISTAS, reemplazantes y fogoneros de las grúas del puerto de San Antonio. Al mismo tiempo piden se establezcan economatos a fin de abaratar los artículos de consumo. Con este objeto se encuentra en Santiago una comisión de obreros que hablará hoy con el Ministro de Vías y Obras Públicas.

Vuelve a la Dirección de Correos

El oficial 1.o de la Dirección de Correos y Telégrafos, don Julio Muñoz Sierpe, que en virtud del decreto N.o 1109 de 24 de Abril de 1924, se encontraba en comisión a las órdenes del Ministerio del Interior, ha vuelto a disposición de la Dirección General.

SANTA LUCIA

LO QUE APRENDIO UNA ESPOSA

TRES PESOS, con CAMION

CHACRAS
AL LADO
SANTIAGO

Ligua, Los Andes, San Felipe, Limache, Buin, Rengo, Molina, etc. Desde 6 a 100 hectáreas, con o sin edificios y en muy ventajosas condiciones de precio y pago.

—OFRECE:—

Alfredo Tagle Rodríguez

Catedral 1137. Casilla 3132

EL DOMINGO 24 DEL ACTUAL

SERA EL DIA MAS FELIZ DE LOS DIAS, CON LA REANUDACION DE LA VENTA DE SITIOS EN LA GRAN

Población Modelo, de Salomón Dorfman

Oficina: PAZ 945, Santiago

VENTA de SITIOS a LARGOS PLAZOS

Situada en Puente **LO OVALLE**, con frente a la calle Santa Rosa, autobús de ida y vuelta a Alameda, además de los carros de San Bernardo que lo dejan a poca distancia de la Población.

La Población cuenta con una Junta de Vecinos pro-Adelanto Local, con mucha vecindad con quintas y casas habitadas por muchos propietarios y cuenta además con abundante agua de riego, agua potable, Escuela Pública fiscal, negocios de menestras, carnicerías y muy en breve tendrá Retén de Policía y luz eléctrica. Como se ve, esta no es una Población que recién se desea iniciar, sino que se encuentra formada desde tiempo atrás y que ahora se desea vender los sitios rezagados que, por diversos motivos ha recuperado el propietario.

Títulos completamente saneados de más de treinta años a disposición de los interesados, en la Notaría Fabres, Morandé 226, donde además pueden informarse sobre la seriedad y corrección de su propietario, señor Salomón Dorfman, por ser éste uno de los pocos dueños de Poblaciones que han dado cumplimiento a sus compradores de sitios.

CONDICIONES DE VENTA

Los sitios que se ofrecen vender en esta Población, son de las siguientes dimensiones y precios:

Los hay de 10 por 25, valor de $ 1,250, que se pagan con 5 pesos semanales, durante 250 semanas consecutivas; 10 por 50, valor de $ 2,500, que se pagan con 10 pesos semanales, también durante 250 semanas consecutivas.

La entrega de los sitios se hará en el acto que el comprador desee, debiendo en ese caso cerrarlo aunque sea provisoriamente.

El propietario de la Población se compromete, cuando hubiera colocado doscientos sitios de 10 por 25, o su equivalente, de obsequiar mensualmente fierro galvanizado para techar una pieza de 4 por 4, que será repartido entre los compradores que estuvieran al día en sus pagos, para ser ocupado en construcción del mismo sitio comprado. Así mismo, se compromete a facilitar maderas y fierro galvanizado a aquellos compradores que desearan edificar y que hubieren amortizado el 50 por ciento del valor de los sitios comprados.

Se atenderá al público diariamente de 8 a 11 A. M. y de 6 a 8 P. M., en la oficina de la calle Paz N.o 945, casi esquina San Pablo, y los días Domingos y festivos, en la oficina Puente Lo Ovalle, Quinta La Higuera, señal letrero **POBLACION MODELO.**

EL GABINETE SE REUNIO EN LA TARDE DE AYER

CONTINUO EL ESTUDIO DE LOS PRESUPUESTOS. — HOY HABRA DOS CONSEJOS DE GABINETE

A las cinco de la tarde de ayer se reunió el Gabinete, en sesión de Consejo, presidido por el Ministro del Interior, señor Maximiliano Ibáñez.

Los Ministros continuaron el estudio de los presupuestos del presente año, esta vez teniendo a la vista el cálculo de entradas que ha confeccionado el señor Ministro de Hacienda.

De una conversación que mantuvimos con el señor. Silva Somarriva después de la reunión, se desprende que las entradas fijas en el presente año, según los cálculos a que nos hemos referido, alcanzarán a una suma un poco mayor de 750 millones de pesos.

Los gastos, o una cifra aproximada de ellos, no podrá ser conocida hasta unos pocos días más.

El Premier se sirvió decirnos que en unas cuatro reuniones más, se pondrá término al estudio general de los presupuestos.

A fin de acelerar en lo posible este trabajo, los Ministros acordaron reanudar las sesiones nocturnas, empezando desde hoy; en consecuencia, el Consejo se reunirá hoy de 3 a 5 de la tarde y de 10 a 12 de la noche.

La Intendencia Municipal debe tener la Dirección exclusiva del Zoo

DICE EL INTENDENTE DE SANTIAGO AL MINISTRO DE AGRICULTURA EN LA NOTA DONDE PIDE SE LE EXONERE DE TODA INGERENCIA EN ESE PASEO

Como término de las incidencias suscitadas entre el Intendente de Santiago, don Alberto Mackenna Subercaseaux y el Director del Zoo, don Carlos Reed, y que están en conocimiento de los lectores, el señor Mackenna Subercaseaux ha enviado al Ministro de Agricultura, señor Larraín Prieto, una breve nota, en que pide se le exonere de toda ingerencia en el Zoo por considerar que los medios de acción indicados por el Ministerio no le bastan para hacer una supervigilancia efectiva.

Al mismo tiempo el Intendente señor Mackenna Subercaseaux, insinúa, como fundador del Zoo, la conveniencia de entregarlo a la exclusiva dirección de la Intendencia Municipal.

Sobre este particular hemos oído opiniones concordes para estimar que entregado el Zoo al Intendente Municipal, señor Phillips Huneeus, entrará a un período de franco auge, ya que es de todos conocida la labor del Intendente Municipal para todo lo que se refiera al hermoseamiento de la ciudad y de bien público.

El Director General de Sanidad asumió su puesto

Ayer asumió su puesto después de realizar una jira por las provincias del sur el Director General de Sanidad doctor don Lucas Sierra.

En esta jira que tenía por objeto estudiar y dar instrucciones sobre la aplicación del Código Sanitario, de reciente vigencia, fué acompañado por el Asesor Técnico del Ministerio de Higiene, doctor John D. Long.

El Príncipe de Gales y los scouts de Chile

INTERESANTE REUNION DEL DIRECTORIO GENERAL

El Directorio General de los Scouts de Chile celebró su última sesión antes del receso de vacaciones.

Se dió cuenta de una comunicación del Director de la Oficina Internacional, Mr. Humbert Martin, en que participa los votos formulados por el Príncipe de Gales por el éxito y desarrollo del movimiento scoutivo en Chile.

Se acordó enviar dos banderas nacionales al Hogar Internacional de Boy Scouts en Kadersterg, Suiza.

Entre muchos acuerdos de carácter administrativo y genral se tomó el de suspender las sesiones de Directorio hasta Marzo próximo.

HABANOS SELECTOS ¢80
HABANOS XXXX ¢60
Yo Fumo
Reina Victoria

Un nuevo bachiller en humanidades

Ultimamente recibió su diploma de bachiller en humanidades el joven don Alejandro Mesa Moreno. El señor Mesa rindió una brillante prueba, para optar a este grado, obteniendo un total de treinta puntos.

CUIDE LA SALUD

Cuando la naturaleza débil, exaustada, nerviosa, cansada y decaida necesite un vigorizante y tónico, pruebe el

CORDIAL DE CEREBRINA DEL DR. ULRICI (New York)

recommendado por los médicos en la Neurastenia, Anemia, Debilidad Cerebral, Nerviosa, Fisica y en la época dificil de la Menstruación.

The Ulrici Medicine Co., Inc. New York

FORMULA: Acido Fosfórico, 0.24; Fosfato de Potasa, 0.36; Fosfato de Sosa, 1.16; Fosfato de Hierro, 0.13; Peptonato Manganeso, 0.06; Glicerina, 280; Glicerofosfato Potasa, 0.12; Cafeina Alcaloide, 0.12; Glicerofosfato Sosa, 0.12; Cincenidina Alcaloide, 0.05; Cinconina Alcaloide, 0.05; Sulfato de Quinina, 0.05; Ext. Fl. Nuez Vómica, 0.25; Alcohol, 1168.

La propaganda de Chile en el extranjero

LOS BOLETINES COMERCIALES DE BRUSELAS Y BARCELONA, SE OCUPAN DE NUESTRA SITUACION FINANCIERA Y COMERCIAL.— APARECE LA REVISTA "CHILE", EN NUEVA YORK

El Boletín mensual que edita la Cámara de Comercio Belga-Latino-Americana, de Bruselas, trae entre sus informaciones del mes de Noviembre último, un artículo sobre el comercio chileno, anotando datos sumamente favorables para nuestro país.

Principalmente se refiere al aumento de la producción del cobre, fierro y salitre y a la próxima cosecha de la agricultura, la que anuncia que rendirá resultados halagadores.

También se refiere al comercio de importación señalando el hecho de que en los últimos años nuestro país ha importado un regular número de maquinarias agrícolas.

El Boletín N.o 83 que publica la Banca Marzans de Barcelona, correspondiente al 14 de Diciembre último publica las cotizaciones de la Bolsa de Valparaíso y abundantes datos comerciales y de diverso orden sobre nuestro país.

El número a que nos hemos referido publica el Decreto-Ley sobre Bancos y otros artículos referentes, a la industria estañífera chilena, al salitre, al quebranto del Banco Español, a la cuestión de Tacna y Arica y otras materias de importancia.

Este Boletín tiene una gran circulación en los círculos comerciales y financieros más importantes de España y Europa.

Desde Nueva York ha comunicado el Cónsul de Chile que en esa ciudad ha aparecido el primer número de la revista que lleva por título el nombre de nuestro país.

Esta publicación que trae 48 páginas bien impresas y con abundante material de lectura, está dirigida por nuestro compatriota don Ernesto Montenegro y está distinada a servir los intereses chilenos-norteamericanos al mismo tiempo que a dar a conocer en la mejor forma todas las actividades de nuestro país.

El nuevo ferrocarril trasandino de Caldera a Tinogasta

La Inspección Superior de Ferrocarriles se encuentra estudiando una proposición de don Luis Lagarrigue para construir un nuevo ferrocarril transandino que uniría el puerto de Caldera con la ciudad argentina de Tinogasta, pasando por Puquios.

La Inspeción ha confeccionado un informe al respecto, que se tratará en la prxima sesión.

Según se nos ha informado, este nuevo trasandino tendría una gran trascendencia, tanto para las regiones del norte como para el resto del país, por cuanto facilitaría el trasporte de productos argentinos, que entrarían en competencia con los nacionales traídos del sur, abaratando en consecuencia el costo de la vida en las provincias salitreras. Además, el paso de las mercaderías por nuestro territorio destinadas a ser embarcadas en Caldera con destino a otro país, dejaría buenos beneficios por capítulo de derechos aduaneros, etc.

En esta misma forma saldrán beneficiados los agricultores argentinos, que tendrán una rápida salida al mar, para sus productos.

La prolongación del Parque Forestal

HASTA LA ESTACION YUNGAY

Desde hace algún tiempo atrás el Ministerio del Interior y la Intendencia Municipal de Santiago, han venido estudiando la forma de solucionar el problema de la viabilidad dentro del territorio municipal, especialmente lo referente al proyecto de la prolongación del Parque Forestal hasta la estación Yungay, por medio de una gran avenida, que se construiría en la ribera Sur del Mapocho hasta alcanzar el Parque Centenario.

Con motivo de la favorable acogida dispensada al proyecto municipal, por el Ministerio del Interior, el Intendente señor Phillips ha enviado a esta repartición pública una comunicación en la que le agradece esta acogida y propone al mismo tiempo una medida de carácter transitorio a fin de solucionar el inconveniente de construir inmediatamente esta avenida en vista de no poderse trasladar aún la Cárcel Pública, cuyos terrenos deben ser expropiados.

El señor Phillips hace presente que esta dificultad estaría salvada por el momento por medio de la cesión de una faja de terreno de la citada Cárcel, de quince metros, en la parte contigua a la Estación Mapocho.

El beneficio de la Unión de Centros de la Juventud Católica

En el Teatro de los Padres Franceses se efectuará el Domingo, a las 6 P. M., una función teatral a beneficio de la Unión de Centros de la Juventud Católica.

Se estrenará en esta ocasión "El Consejo de Guerra", comedia en tres actos de Gustavo Campaña Gandarillas.

En pocas horas se podrá llegar al Balneario de Quinteros

A fin de acortar la duración del viaje al Balneario de Quinteros ya sea desde Santiago o desde Valparaíso, que en la actualidad dura casi un día entero, la Inspección Superior de Ferrocarriles gestiona el establecimiento de una combinación que haría posible la verificación de este mismo viaje en una sola mañana.

Para llegar a este resultado, el expreso se detendría dos o tres veces por semana en San Pedro, desde donde saldría en combinación hacia el balneario de Quinteros.

Publicación de leyes sociales

LA SECCION INTERNACIONAL BIBLIOTECAS Y PUBLICACIONES TIENE VARIOS FOLLETOS EN PRENSA

La Sección Internacional Bibliotecas y Publicaciones del Ministerio de Higiene, Asistencia, Previsión Social y Trabajo, que dirige el señor Jorge Gustavo Silva, tiene en prensa varios folletos que consultarán las siguientes leyes sociales: el texto definitivo de la Ley N.o 4054 sobre Seguros Sociales, la ley general sobre Empleados Particulares; la ley de recientemente aprobado, un folleto con un estudio sobre cooperativas de consumo y finalmente el texto de la Ley de Empleados Particulares de a bordo.

Estos interesantes folletos con leyes sociales verán la luz en los primeros días de la semana próxima.

NINGUNA Como el Agua Mineral de JAHUEL
SOC. ANa "JAHUEL"
Santiago
Para CLUB, BARS y RESTAURANTS en ½ botellas y litreras ESPECIAL PARA FAMILIAS, CON Y SIN GAS.

Distribuidores:

Weir y Cía.
Estado esq. Plaza, Tel. Inglés 206

Alfredo Blanchard
La Bolsa 33, Tel. Inglés 1890

Rosales Hnos.
Los Leones, Tel. 69, Los Leones

José Núñez
Providencia 2262, Tel. 224, Providencia

Depósito General
Soc. Anónima Jahuel
de Aguas Minerales y Balneario

Copiapó 752, Tel. 278 Mat., Santiago

Reunión de la Comisión que estudia el problema vitícola

El Martes próximo se constituirá la comisión que ha sido designada por el Ministerio de Industria, para que estudie el problema y la legislación vitícola relacionada con el alcoholismo.

La reunión se efectuará a las 10 de la mañana del día antes indicado.

Antes del 1.º de Mayo los agricultores deben pagar

EL VALOR DE LAS SEMILLAS QUE SE LES PRESTO

Con motivo de la sequía que el año último azotó la zona central y norte del país, el Ministerio de Agricultura dictó un decreto sobre préstamos de semillas a los pequeños agricultores, debiendo los favorecidos devolver en dinero efectivo el valor de las semillas prestadas y los gastos de desinfección. Se establecía, asimismo, que el pago debía efectuarse antes del 1.o de Mayo del presente año.

Con el objeto de dar cumplimiento a ese decreto, el Ministro de Agricultura ha enviado una nota al Director General de los Servicios Agrícolas, por la que le manifiesta que ha resuelto encomendar al Contador de ese Departamento, señor Arturo Prieto, las gestiones de cobro y liquidación de esos préstamos.

Biblioteca de escritores de Chile

Presidida por el Vice Presidente, señor Cárlos Silva Cruz, se reunió ultimamente la Comisión de la Biblioteca de Escritores de Chile.

En vista de la escasez de fondos de que dispone, se acordó retardar la aparición del primer tomo de la segunda serie de esta publicación. Igualmente hubo acuerdo para dar a la Biblioteca un carácter más popular, y no limitarse, como antes, a dar a conocer únicamente obras de escritores del período independiente.

LA APLICACION DEL TITULO IV DEL CODIGO LONG

SE FIJAN LAS ATRIBUCIONES DE LA DIRECCION GENERAL DE SANIDAD Y LAS DE LA DIRECCION GENERAL DE ASISTENCIA SOCIAL

Nos hemos ocupado de las diversas conferencias que ha venido celebrando el Director Auxiliar de Sanidad, doctor señor Carlos Altamirano con el Director de Asistenca Social y con el Asesor Jurídico de Sanidad, para buscar la fórmula más eficaz de aplicar el título IV del Código Sanitario.

En el día de ayer el señor Director Auxiliar envió al Ministerio de Higiene y a los jefes de Zonas una circular donde da a conocer las atribuciones que corresponden a la Sanidad y a la Asistencia Social en la aplicación del Código Long.

La Dirección General de Sanidad y su personal, tendrá a su cargo las infracciones del Código Sanitario, la vigilancia de las personas que se dediquen a fomentar la prostitución y la inspección de los casos conta y las medidas preventivas evitar el contagio.

A la Dirección General de A tencia Social le correspond aislamiento mismo del cuando sea llevado a un tal y la curación de la perso ferma ya sea en policlínicos pensarios.

En las ciudades de más sos, como Santiago, Valpa Concepción, Antofagasta, implantará un servicio dió entre la Dirección de y la de Asistencia Social chará en perfecto acuerdo do de aprovechah todos los legales y elementos que vicio pueda contar.

La misma circular, dice autoridades sanitarias obligación de denunciar las personas enfermas.

10 TABLETAS BAYER de ½ gramo
ADALINA
ADALINA
BAYER

Tabletas Bayer de Adalina
Indispensable á todos los que sufren Insomnio, Nerviosidad, Estados neurasténicos, Disgustos, contrariedades, angustia

Adalina: Bromodietilacetilura

SE REANUDARA EL SERVICIO DEL FERROCARRIL DE MATUCANA AL BLANQUEADO

En informaciones anteriores, nos hemos ocupado ampliamente de la paralización de los servicios del ferrocarril de Matucana al Blanqueado, paralización que dura desde el 15 de Noviembre del año pasado.

A fin de terminar con esta situación que perjudicaba a un numeroso y activo vecindario, el Ministerio de Vías de Comunicación dictó un decreto imponiendo una multa de $ 50 diarios a contar del 15 de Noviembre al señ Novoa, arrendatario de carril por incumplimie orden de servicio impart Inspección Superior de F les.

En la tarde de ayer p formarnos en la oficina pondiente, que los servi ferrocarril de Matucana queado sería nrestablecid tar del 15 del próximo adelante.

LIBRAIRIE FRANCAISE

HUERFANOS, EDIFICIO CASA FRANCESA.— CASILLA 43 D, SANTIAGO

NOVEDADES LLEGADAS DURANTE LA SEMANA

MYRRIAN HARRY.—La vallée des rois et des reines.. .. .. $ 8.9
EDOUARD HERRIOT. —Dans la Foret Normande... ... ... $ 4.8
MAURICE MAGRE.—La vie amoureuse de Mesaline.. .... $ 8.8
CHARLES BOURDEL.—La Science et la Philosophie... ... ... $ 1.8
GOCARD D'HOUBILLE, L' Enfant. .. . . $ 8.8
MAURICE GENEVOIN. —Raboliot. .. .. . $ 4.8
LES CLASIQUES Populaires.. .. .. $ 1.-
PAUL REGNIER.—La vivante paix. .. . . $ 8.8
DICCIONARIO Pequeño Larousse Ilustrado. $ 16.-
ALMANACH HACHETTE, edición simple.. . $ 3.-
Edición empastada... ... ... $ 5.-
Edición completa... ... ... $ 9.-

OFRECEMOS DOS AUTOCARRILES

trocha ferrocarriles del Estado, fácilmente adaptables a otra trocha, uno sin uso, carrocería metálica, otro poco uso, carrocería de madera.

Tratar: AGUSTINAS 1269.

FALTAN 4 DIAS SOLAMENTE
PARA LA EXHIBICION DE
LOS CHARROS (Cow-Boys) MEXICANOS
En los Campos de Sports de Ñuñoa
EL ESPECTACULO MAS SENSACIONAL DE LA EPOCA

«Haciendo progresivo el derecho aduanero de $ 3 al petróleo extranjero

SE PUEDE ALIVIAR LA CRISIS DEL CARBON"

DICE EL INGENIERO SEÑOR EDMUNDO DELCOURT, EN SU INFORME ENTREGADO AYER AL GOBIERNO

En vista de la crítica situación por que atraviesa la industria del carbón y muy especialmente el elemento obrero, el Gobierno, con fecha 6 del presente, dirigió una comunicación al Cuerpo de Ingenieros, pidiéndole que enviara a uno de sus miembros a estudiar en el terreno mismo este delicado problema.

La designación recayó en el Ingeniero señor Edmundo Delcourt, quien en otras oportunidades había desempeñado igual cometido.

AYER SE ENTREGO EL INFORME

El señor Delcourt hizo llegar a conocimiento del Gobierno un interesante informe, que fué entregado por el Director del Cuerpo de Ingenieros, señor Javier Gandarillas.

El informe en referencia empieza por decir que el Sr. Delcourt ha visitado los centros mineros de Lota, Coronel y Curanilahue, habiendo tenido oportunidad de imponerse de la paralización parcial de las minas de carbón, estudiando al mismo tiempo los medios para mejorar esta situación.

Analiza a continuación el estado actual de cada Compañía, proporcionando los siguientes datos:

COMPAÑIA MINERA E INDUSTRIAL DE CHILE

Dice el informe:

Particularmente notable es la disminución de la producción del segundo semestre del año 1925, en comparación con la producción del segundo semestre del año 1924. En resumen:

La producción en 1924 fué de 464.064 toneladas.

La produccin de 1925 na sido de 350.982 toneladas.

O sea, una disminución de 113.082 toneladas, lo que corresponde a un porcentaje de 24 por ciento de disminución.

El número de días de trabajo, — agrega el informante, — que fué en Lota de 137 en el segundo semestre de 1924, ha bajado a 101 en el mismo período de 1925. En Curanilahue ha bajado de 134 a 81. Además, ciertas minas de la Compañía, como las de Curanilahue, han trabajado de 10 a 15 días durante los meses de Mayo a Diciembre de 1925. Igual cosa ha pasado en Lota.

Por lo demás, la gravedad de la situación está comprobada por el hecho de que la Compañía se ha visto en la necesidad de paralizar ciertas minas, como ser, la de Buen Retiro, una de las más antiguas paralizada el 1.º de Enero de 1926; además, se ha paralizado la explotación del carbón en la Mina Central, de Curanilahue.

Cree también el señor Delcourt que la Compañía tiene el propósito de paralizar otras minas, si no se alivia la crisis de esta industria, lo que significaría una ruina para ciertos distritos mineros de Chile.

En cuanto a los obreros cesantes, cree el señor Delcourt que la Compañía no podrá emplearlos, porque esto haría bajar el escaso salario que en estas condiciones están gozando los que trabajan en otras minas.

El efecto, — dice el informe, — de la baja del número de días de trabajo sobre los obreros, es verdaderamente trágico. Las poblaciones ofrecen un aspecto desolador aunque la Cía. hace toda clase de sacrificios para favorecer a las familias más numerosas.

COMPAÑIA CARBONIFERA Y DE FUNDICION SCHWAGER

Esta Cía. todavía no ha disminuído sus promedios mensuales de producción, lo que se explica, según el informe, por las razones siguientes:

1.o El término medio del año 1924 había sido disminuído por una huelga que duró todo el mes de Enero de ese año.

2.o En el caso de crisis de venta, las compañías chicas son menos afectadas que las grandes, porque haciendo sacrificios sobre los precios y otras condiciones de venta, están en mejores condiciones para aprovecharse de todas las demandas de un mercado reducido; y

3.o La Cía Schwager ha cumplido durante 1925 contratos atrasados. Sin embargo, esta Cía. siente ahora el peso de la crisis. Sus canchas han aumentado en 30.000 toneladas, y la Gerencia cree que va a ser obligada a adoptar medidas de paralización durante cierto tiempo.

CONCLUSIONES

Después de recordar informes anteriores y de insistir en la gravedad del problema, el señor Delcourt, dice en su informe:

"Todas las industrias nacionales están protegidas por derechos aduaneros, con excepción de la más importante.

En cuanto a los remedios, son los siguientes: El Decreto Ley N.o 794 de fecha 22 de Diciembre de 1925, debe ser reformado en el sentido indicado por la Comisión del Carbón:

1.o Haciendo progresivo el insignificante derecho aduanero de $ 3 m|c. aplicado al petróleo extranjero.

2.o Como este derecho no es prohibitivo, aplicar los fondos provenientes de derecho a los fines indicados por la Comisión del Carbón y que tienen en vista el fomento de la producción carbonera y del consumo del carbón nacional. A este respecto debo hacer resaltar que, a mi juicio, la parte de los fondos consagrada a la ejecución de sondajes en la región carbonífera, fijada en 15 o|o solamente del producto total de las entradas por derechos, no me parece suficiente porque el desarrollo de la industria carbonera depende en el futuro de la cubicación de reservas nuevas.

3.o Apurar la aplicación del Decreto, porque el plazo de cuatro meses indicado para el carbón extranjero permite a los importadores recibir cantidades importantes que gravitarán pesadamente en el mercado del combustible nacional.

Evidentemente que no faltan proyectos más grandiosos capaces de dar un impulso más vigoroso a la industria carbonera y de obtener más pronto y en mayor escala los resultados deseados. Sin embargo, en vista de que el Erario nacional no está en condiciones de hacer grandes sacrificios, creo que la política de proteccionismo nacional, propuesta por la Comisión del Carbón, debe ser adoptada.

El Decreto Ley de fecha 22 de Diciembre de 1925, sobre derechos aduaneros a los combustibles extranjeros no es sino un mal extracto de las proposiciones o conclusiones a que llegó la Comisión del Carbón, después de un estudio hecho por especialistas, durante más de dos años.

Diré que este decreto es un verdadero sabotaje de las conclusiones a que llegó dicha Comisión. No es de extrañarse, pues, que sus resultados todavía sean malos. Las compañías carboneras mantienen intranquilidad de espíritu y no tienen la confianza en el porvenir, necesaria para desarrollar sus empresas."

NOTICIAS BREVES; PERO IMPORTANTES

TURNOS DE VACACIONES DE LOS SERVICIOS INFANTILES Gratuitos de la Policía Sanitaria Escolar.— Lunes, de 9 a 12 M.: Peluquería Infantil, inyecciones y curaciones. Miércoles, de 5 a 7 P. M.: Consultas médicas. Viernes, de 9 a 12 M.: Peluquería infantil, masaje, curaciones e inyecciones.

El personal de la Policía Sanitaria Escolar atenderá a los niños y niñitas de las escuelas, durante todas las vacaciones, en Brasil 56.

LA SOCIEDAD DE INVALIDOS DEL 79 Y VETERANOS DEL Ejército y Armada ha dado principio a los preparativos de la Romería que anualmente lleva a efecto a la tumba de don Benjamín Vicuña Mackenna.

EL INSTITUTO DE ARQUITECTOS SESIONARA HOY, A LAS 7 P. M., en el nuevo local de la Biblioteca Nacional.

TELEGRAMAS SOBRANTES.— EN LAS OFICINAS DEL TELégrafo Comercial:

Oficina Central.— Lataste, Onofre Lillo, Eugenio Larraín, Pegre Andrews.

Suc. Matta.— Benito Ramos.

Suc. Estación.— Germán Urrutia, Manuel Ramírez.

Suc. Vega.— Juan Cubillos.

Suc. Matucana.— Rosa Larraín.

Suc. Castro.— Rodolfo Jaramillo.

SOBRE LA INSTALACION DE UNA FERIA LIBRE EN VALPARAISO

Como informamos el Martes recién pasado, el señor Ministro del Interior se ocupó ayer de estudiar los antecedentes relacionados con la concesión de un terreno destinado a la instalación de una Feria Libre en Valparaíso.

El Premier ha resuelto que los informes y demás antecedentes acumulados sean remitidos al Ministerio de Hacienda, por corresponderle legalmente a ese Departamento la resolución de este asunto.

Hasta la tarde de ayer, el Ministro de Hacienda no había tomado conocimiento de la cuestión a que nos referimos, anticipándosenos que no se harán concesiones de ninguna naturaleza que no reporten beneficios al Fisco.

A la familia de un ex-funcionario consular

En el Ministerio de Relaciones Exteriores, sección consular, se necesita a los herederos del señor Clodomiro López, fallecido hace algún tiempo en New Cactle, ciudad en que el señor López desempeñaba el cargo de Cónsul de Chile.

Defunciones

Día 20 de Enero de 1926.— María Cobos de 11, Natalia Vega 40; Isolina Muñoz, 22; Cárlos Rojas, 16; Mario Montoya, 28; María Sanchez, 60; Margarita Figueroa, 45; Eulalia Tapia, 27; Anastasio Fuentes, Gertrudis Acosta, 36; Dorotea Salgado, 80; Laureano Díaz, 78; Elena Prado 50; Dorila Pérez, 8; Daroliza González, 30; Juan Pérez, 1; Hilda Brito, 2; Aída Vasquez, 1; Juan Guajardo, 1; Manuel Torres, 6; y 23 menores de un año.

Sociedad Unión Comercial de Santiago

La Sociedad Unión Comercial de Santiago abrió un concurso para la construcción de la Habitación Barata para los asociados que se han acogido a la Ley número 308 de 30 de Junio del año pasado. La concurrencia de exponentes para el concurso ha sido numerosa, se ha ofrecido sitios para construcción en diferentes barrios de la ciudad.

Ya hay muchos socios inscritos para ordenar construcciones en los barrios de Providencia, Macul, Ñuñoa e Independencia.

Los socios encontrarán todos los detalles necesarios en el local social de seis a ocho de la tarde y serán atendidos por los constructores y Directores de la Sociedad.

Las actuales tarifas de los Ferrocarriles

En algunos días mas la Inspección Superior de Ferrocarriles dará término al estudio que practica sobre la situación económica de los Ferrocarriles del Estado, de modo que es muy posible que el Consejo de Vías de Comunicación en su próxima sesión, empezará a considerar si la Empresa debe o nó continuar cobrando sus tarifas con el recargo actual.

El aporte de $ 0.02 de los Ferrocarriles

SEGUIRA PAGANDOSE HASTA NUEVA RESOLUCION

El año próximo pasado, el Ministerio de Obras Públicas, Comercio y Vías de Comunicación, dictó un decreto por el que se disponía que, con el objeto de atender a ciertos gastos, debían ingresar a fondos generales de los Ferrocarriles, la contribución de $ 0.02 por tonelada de kilómetro transportada. Este aporte según aquel decreto, se determinaría sobre el total de lo trasportado en el año anterior, siendo abonado a los ferrocarriles por intermedio de la Tesorería Fiscal.

Pues bien, por el decreto de nuestra referencia, se establecía que aquella contribución era sólo por el año de 1925, pero últimamente el Ministerio de Vías de Comunicación, ha expedido otro decreto por el que se establece que aquel aporte se seguirá pagando hasta nueva resolución.

SEA UD. ECONOMICO, COMPRE SUS MEDIAS DIRECTAMENTE EN LA FABRICA
Sto. DOMINGO 1031

JABON PERFUMADO
NORAH

CASA
IMPORTADORA en el RAMO
ELECTRICO
NECESITA
JUNIOR
INDISPENSABLE SEPA ALEMAN
Dirigirse:
CASILLA 110-D

Padres e Hijos!
OFERTAS SENSACIONALES DE
Boneteria y Camiseria
A PRECIOS EXTRAORDINARIAMENTE BAJOS

TRAJES rico brin fantasía, para niños, $ 11.90.

EN VARONES:

TRAJE blusa eslavo, en rico brin fantasía, variedad de colores, para años 10 a 13, $ 14.90; 6 a 9, $ 13.40, y 2 a 5
$ 11.90

TRAJE HOLANDES, la blusa en rico granité blanco, cuello festoneado, pantalones en fina popelina, colores de moda, para años 2 a 7
$ 13.90

TRAJE CAZADOR en fino casimir fantasía, modelo clásico, todo forrado, para años 13 y 14, $ 58.50; 11 y 12, $ 55.50; 9 y 10, $ 52.50, y 7 y 8
$ 49.50

TRAJE para niño, modelo vestón en casimir y fantasía de lana, todo forrado, para años 14 a 15, $ 85.50; 12 y 13, $ 82.50, y 10 a 11
$ 79.50

TRAJE para joven en casimir fantasía de lana, diversidad de colores, pantalones con bajos a la inglesa, corte moderno y prolija terminación, para jóvenes hasta 18 años
$ 98.00

IMPORTANTE Ofrecemos grandes saldos de trajes de brin, modelo marinero, cazador y blusa larga, a precios de extraordinaria liquidación

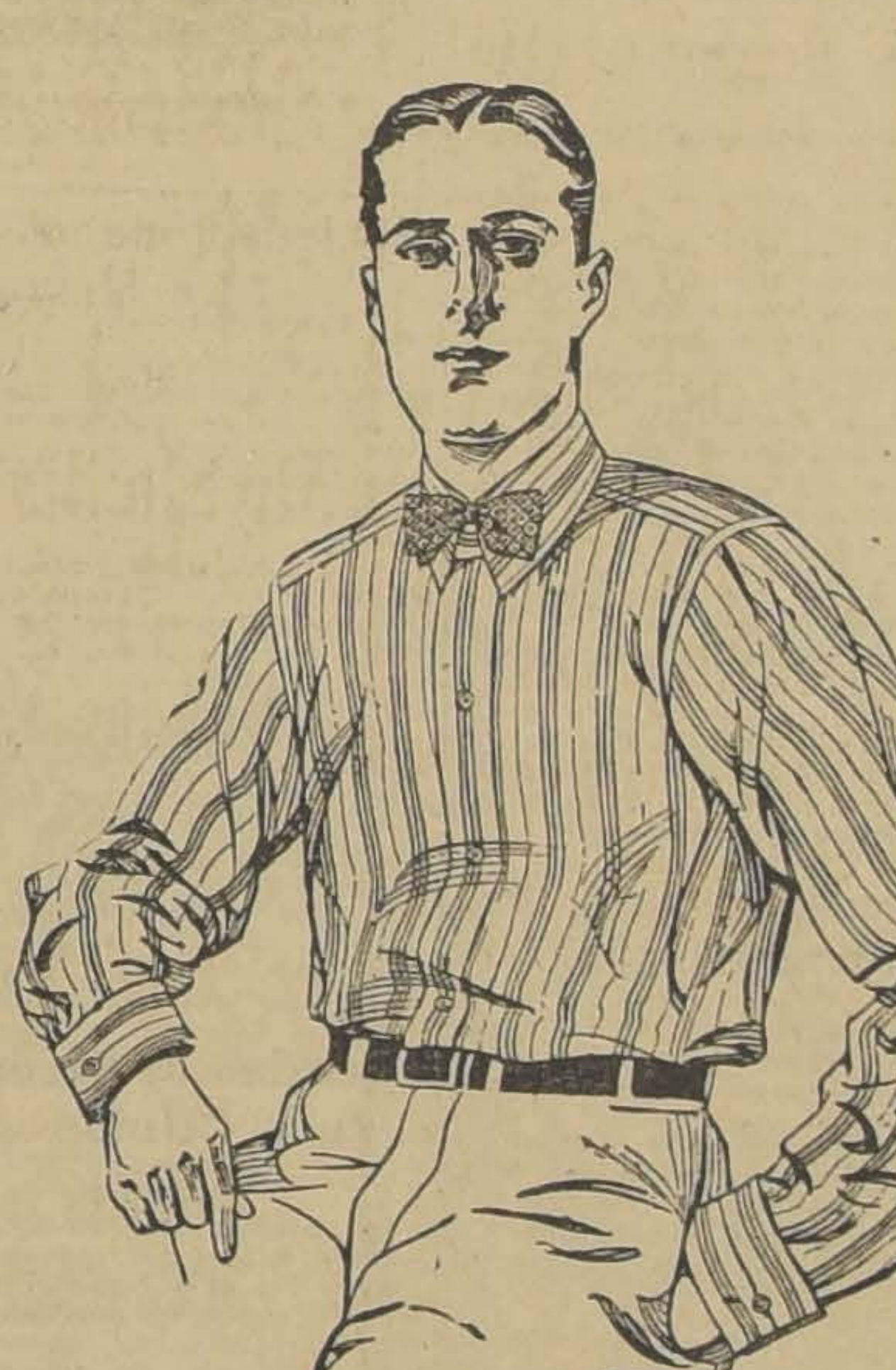

EN CAMISERIA

CAMISAS con un cuello, confeccionada en rica tela de Alsacia, colores y dibujos de gran novedad, a
$ 17.50

CAMISAS en crepé y oxford, con un cuello, colores variados, artículo muy durable, a
$ 19.50

CALZONCILLOS de céfiro, color, cortos, a
$ 7.80

PYJAMAS de crepé fantasía, con adornos de céfiro liso, en colores combinados, modelo "Verano", sin cuello, a
$ 36.50

CAMISAS en finos céfiros fantasía, colores de moda, puños mosqueteros con un cuello, medidas 31 a 36, a
$ 12.90

SALDOS en guardapolvos, en fino brin de hilo crudo, varias medidas,
$ 17.90

SOMBRERO CANOTIER, modelo exclusivo para nuestra Casa, medidas 51 a 54, a
$ 9.50

EN BONETERIA NIÑOS:

CALCETINES en buen algodón café y negro, para años 6 a 13
$ 0.95

CAMISA sport, manga corta en fino céfiro fantasía, medidas 30 al 36, a
$ 8.90

SOMBREROS marineros, modelo alón, artículo de novedad, clase muy fina, a
$ 14.90

GRANDES SALDOS
de calzado para niños, diferentes modelos A PRECIOS IRRISORIOS

SALDOS y RETAZOS
de géneros de SEDA, LANA y ALGODON, a precios ínfimos!!

GRAN REALIZACION de Carteras, Cintas, Encajes, etc.

EN BONETERIA:

CALCETINES de algodón, en colores lisos, buena calidad, el par
$ 1.50

CALCETINES de algodón, reforzados, colores variados, tejido delgado, el par
$ 1.95

CALCETINES de seda, sin costura, en negro y colores lisos, ocasión única, el par
$ 3.95

CALCETINES de algodón superior, en negro y colores, con bordados, en diferentes estilos, el par
$ 4.90

CALCETINES de seda con planta y puños de hilo, colores variados, el par
$ 15.90

CAMISETAS de algodón especial, con manga o media manga, a
$ 4.75

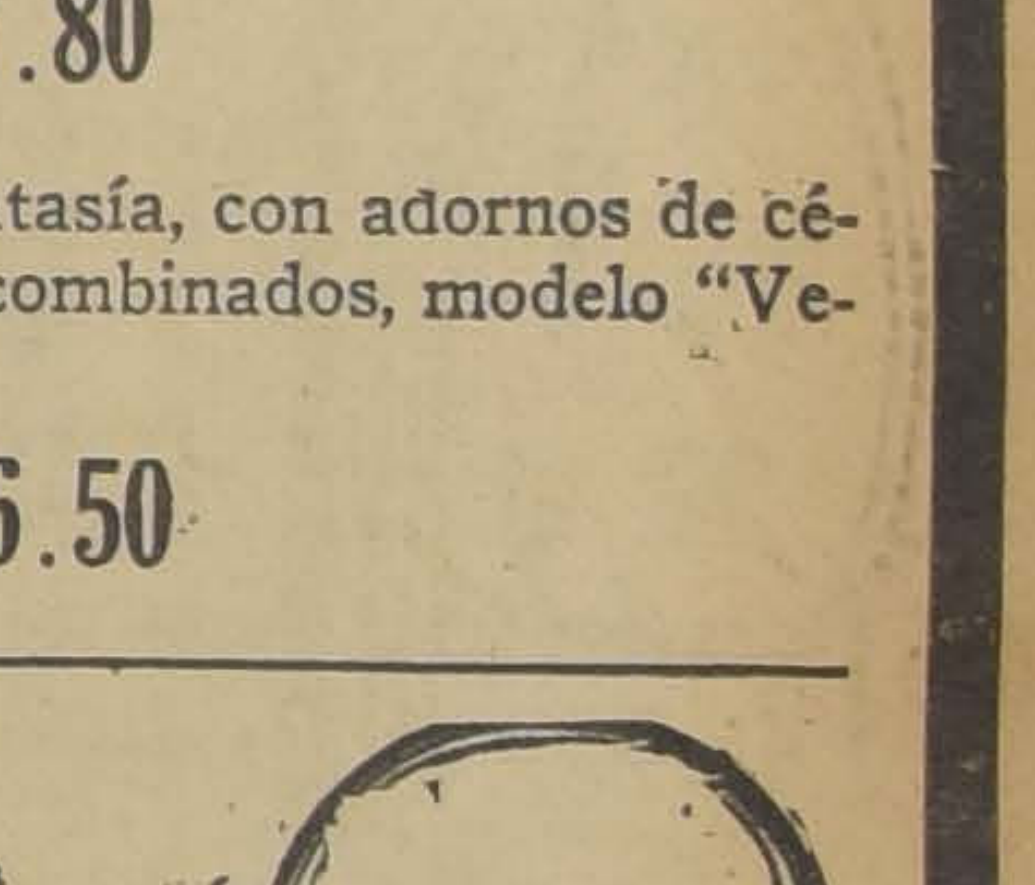

INTERESANTE saldo de camisetas y calzoncillos en hilo de Escocia, punto liso o calado, artículo fino, la pieza
$ 14.90

CALZONCILLOS de algodón especial, punto tricot, largos, a
$ 4.75

Gath & Chaves

EL MOVIMIENTO DE LOS ARRENDATARIOS CONTINUA CON TODA ACTIVIDAD

(VERSION OFICIAL)

Día a día el movimiento de los arrendatarios va despertando la mayor atención, tanto en nuestras esferas gubernativas como en las corporaciones obreras que son al fin y al cabo las que soportan el peso de la actual situación. Así las instituciones más fuertes están preocupadísimas de afrontar este problema el que ha venido a agravar la Corte Suprema con sus últimas decisiones.

La huelga de pagos decretada por la Junta Ejecutiva de los arrendatarios al principio fué mirada con absoluto desprecio por los propietarios, pero últimamente ésta va tomando cuerpo y amenaza ser un peligro en el mes venidero, pues la mayoría de los arrendatarios que por diversas causas no alcanzaron a tener conocimiento a tiempo de dicha determinación la pondrán en práctica en el mes que viene, lo que contribuirá a su mayor gravedad.

LA FORMA DE APLICAR LA HUELGA DE PAGOS

La Junta Ejecutiva ha estudiado una fórmula para aplicar la huelga de pagos, en la forma siguiente: Los arrendatarios de toda la República, deberán depositar en la Caja de Ahorros a su nombre propio el valor del canon de arriendo de acuerdo con la ley de la vivienda, al mismo tiempo deberán presentar la boleta a las ligas de arrendatarios respectivas para llevar una estadística.

LOS COMICIOS

Los diferentes comicios que se han efectuado durante la semana han dado el más óptimo resultado lo que augura un éxito grandioso al gran comicio que se efectuará el Domingo a los pies del cerro Santa Lucía, a las 4 de la tarde.

En conformidad al programa de jiras a los diversos sectores que se ha trazado la Junta Ejecutiva y en vista de las reiteradas peticiones de los arrendatarios el programa ha sufrido las modificaciones que más adelante diseñamos.

Jueves 21.—Séptimo sector, oradores: Juan Gómez y Teodoro Araneda.

Viernes 22.—Tercer sector: Marcos Contreras y Juan Ramírez.

Viernes 22.—Quinto sector: José Rodríguez y Osvaldo Moreno.

Viernes 22.—Segundo sector: José Díaz y Ricardo Celis.

Sábado 23.—Décimo sector: Juan Gómez y Osvaldo Moreno.

Sábado 23.—14 sector: Luis Benítez y Pablo López.

Sábado 23.—15 sector: Juan Ramírez y Salvador Sackel.

EL COMICIO DEL DOMINGO

El Domingo se efectuará el comicio a que ha convocado la Junta Ejecutiva con el fin de protestar por la participación de la Corte Suprema en el problema de la Vivienda.

A las tres de la tarde se reunirán los arrendatarios en los locales respectivos con el fin de dirigirse desde allí al cerro Santa Lucía. Se recomienda levar toda clase artículos de propaganda.

LA UNION INDUSTRIAL DEL CUERO Y ANEXOS, ANTE LA LEY 4054

Esta institución deberá celebrar hoy una asamblea general para tratar de preferencia sobre la campaña a favor de la abolición de la ley 4054 y su aplicación por parte de algunos industriales.

Por lo demás, el personal Etchepare se reunirá esta tarde a fin de proceder a su reorganización. Asistirá una delegación del Directorio Central.

—El personal Ferrer Pons sesionará mañana para tratar asuntos de carácter interno.

SINDICATO DE CHAUFFEURS DE AUTOBUS DE SANTIAGO

LA IMPORTANTE REUNION DE HOY

En el local de los Tranviarios, Bulnes esquina de Martínez de Rozas, se reunirán esta noche a las 9, los choferes de autobús para tratar importantes asuntos relacionados con la forma de organización de esta nueva entidad.

Se cita de un modo especial a los señores Humberto Soto López, Marcos Miranda, Gabriel Jiménez R., Arturo Serrano, Francisco García, Jorge Henríquez, Enrique Pontigo, Antonio Freitas, Arístides Muñoz y Víctor Medina. Además se hace extensiva esta citación al señor Oscar Lobos, delegado de este Sindicato ante la Convención del Rodado, que se celebra actualmente en la capital y a los delegados provisorios de las siguientes líneas: Alameda, Matadero, San Pablo, Los Leones, Ñuñoa, Pila del Ganso Blanqueado, Tropezón, Catedral-Quinta, Huérfanos, Av. Matta, Palma, Recoleta, Fábrica de Cartuchos, Carmen-Lira, Maestranza, San Francisco-Santa Rosa, Bascuñán, Av. España y Club Hípico.

Uno de los más importantes puntos que se discutirán esta noche será un proyecto de Estatutos y la forma cómo se hará su impresión de modo que pueda servir de carnet social.

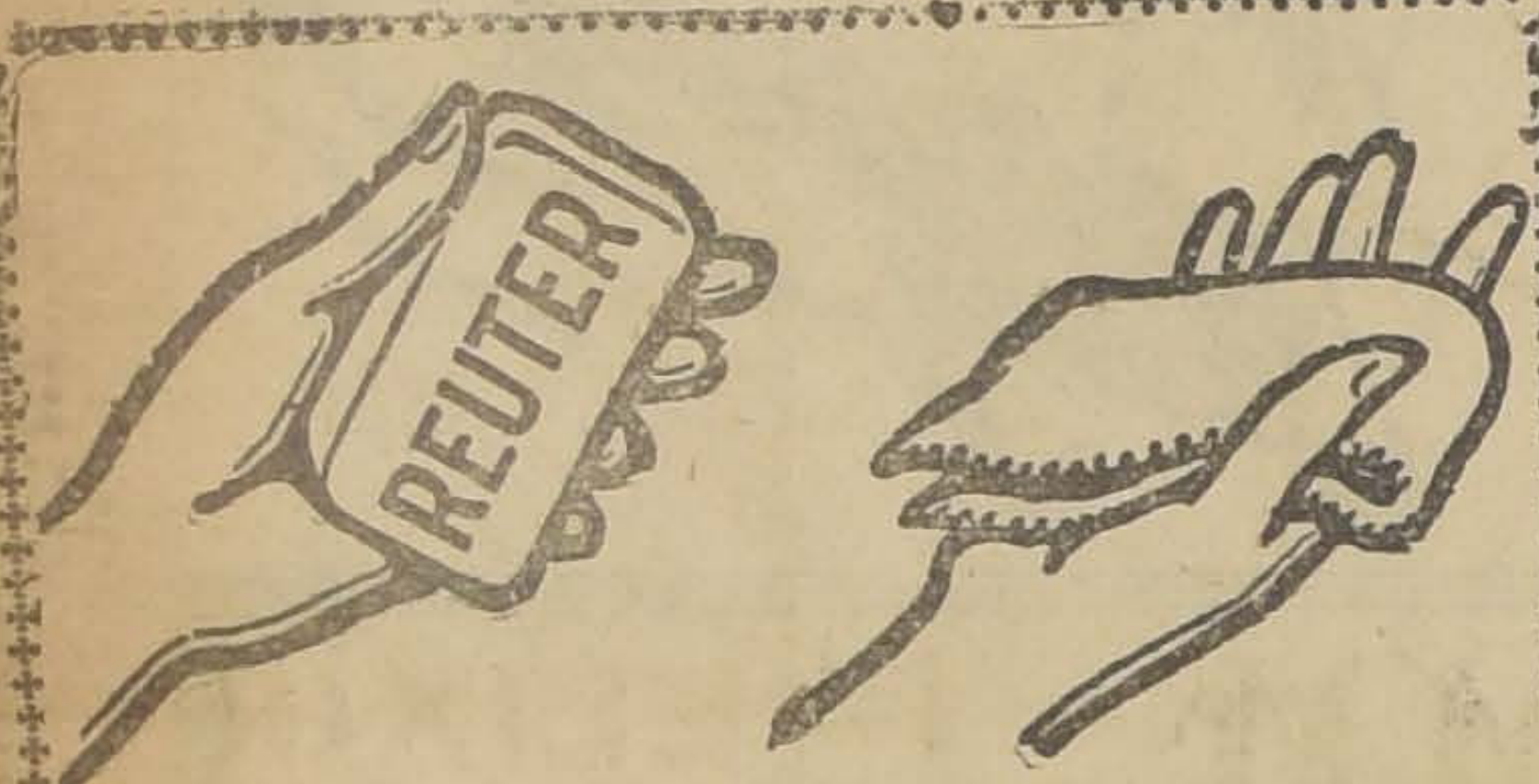

La fragante y antiséptica jabonadura del
Jabón de Reuter
limpia y refresca el cutis y, en corto tiempo, lo pone suave y terso como el de un niño.
Agentes generales, DAUBE y CIA., Valparaíso

Asociación del Rodado a Tracción Animal, barrio Matadero

Para tratar sobre los acuerdos de la Convención del Rodado, la Asociación a Tracción Animal barrio Matadero cita para hoy a las 9 P. M. en su local de la calle Gálvez 1612.

La secretaría atiende al gremio todos los días en Santiago 1250.

Sociedad Bernardo O'Higgins

El Domingo se llevó a efecto la junta general. El tesorero presentó el balance, siendo aprobado. Se acordó efectuar un paseo a Cartagena, haciéndose extensivo a las familias de los socios.

Hoy se reune el directorio a las 8.30 P. M. Estas reuniones se efectuarán todas las semanas en Andrés Bello 457.

NITRO-OZONA
DE LOWE Y WEISSFLOG
EL DESCUBRIMIENTO MAS IMPORTANTE Y HUMANITARIO ES EL GRAN REMEDIO UNIVERSAL Y PODEROSO ANTIDOTO NITRO-OZONA
La tuberculosis, terrible flagelo que azota a la humanidad sin hacer excepción de edades, es radicalmente curada en el plazo de ocho a nueve meses.
El público debe estar siempre prevenido contra la falsificación, y exigir la garantización de su legitimidad
Catecismo Nitro-Ozona, se remite gratis a quien lo pida.
Dirección: Correo, Casilla 832. Laboratorio, Claras 149, Santiago.
Expéndese: Droguería Daube y Boticas Principales.
Base: Nitro y Ozona (Oxígeno al estado nativo).

TERMAS DE CHILLAN
LAS MEJORES DEL MUNDO
Son las que poseen más radium. Sus aguas son las más ricas en azufre, potasa, hierro, magnesia, etc., y radium. Sus vapores son igualmente los más poderosos en radium, azufre, etc.
CURAN TODAS LAS ENFERMEDADES
Hay médico muy competente.
Váyase inmediatamente a estas termas y aprovechará su tiempo y su dinero.
Referencias: VALPARAISO, Blanco 1242; CONCEPCION, Marcos Band; SANTIAGO, Huérfanos 1153, Of. 7.

¿Está en vías de solución la huelga de los gráficos?

(VERSION OFICIAL DE LA FOIC)

En la mañana de ayer, el comité de la huelga tomó nota de algunas peticiones de industriales. La sesión fué de duración, llegándose a la conclusión de dar cuenta a la asamblea de los deseos de algunos industriales.

La asamblea fué a las 11 A. M. y era formada por casi todos los huelguistas.

El secretario general dió una amplia cuenta de las actividades habidas y en el momento oportuno se dió a saber la petición de algunos dueños de imprenta que pedían sus personales, indemnizando, a la vez, por la semana que estuvieron los obreros de pára por resolución de los acuerdos tomados por el Instituto de Impresores.

En consecuencia se dió el pase para que reanudaran sus labores a los personales de la Litografía Marinetti, Imprenta El Comercio, Apolo, La Compañía, Bonet.

Hasta las últimas horas de la tarde se sabía que a los industriales de los talleres nombrados los seguirían otros, en las mismas condiciones, o sea, indemnizando a sus obreros.

Entre todos los obreros se nota la misma uniformidad de criterio para juzgar la situación presente, lo que ha hecho que el comité redoble sus actividades.

Los dueños de imprenta han tratado de reclutar gente en algunas ciudades del Sur; pero, como todas las secciones están sobre aviso, no les ha sido posible.

Esa ha sido la razón por que durante estos últimos días han aparecido constantes avisos en la sección economicos, pidiendo toda clase de operarios.

Hoy se llevarán a cabo dos grandes asambleas donde se dará a conocer las actividades del comité de la huelga que anoche trabajó hasta tarde.

Todas las comisiones deberán cumplir las órdenes impartidas ayer y anoche y dar cuenta detallada de ellas al secretario del comité.

La solidaridad de los huelguistas se mantiene inalterable, con la excepción anotada de algunos obreros de la Imprenta Universo, que han seguido quebrando el movimiento; pero que por las versiones que tiene el comité, abandonarán sus labores muy posiblemente hoy.

—En las últimas horas de la tarde de ayer, el industrial de la Imprenta Fenix, señor David Schatan, concurrió al local en busca de su personal. Después de breve entrevista con el comité, se resolvió que saldría a trabajar hoy, previo pase de la Federación, y mediante la indemnización impuesta a otros dueños de imprenta. La gran asamblea le dió el pase. En consecuencia, hoy trabaja dicho personal.

"Unión de Obreros de Diarios"

Ha fallecido trágicamente en Viluco, donde veraneaba, el señor Carlos Morales, perteneciente al personal de "El Diario Ilustrado". El señor Morales era miembro fundador de la U. O. de D., institución en la cual era justamente estimado. A sus funerales, que se efectuarán hoy a las 2 de la tarde, se invita a los gráficos de la capital y en especial a los miembros de la U. O. de D. El cortejo partirá del local social, San Pablo N.o 1378, a pie.

Ateneo Obrero de Chile

Se nos pide invitemos a todos los ateneístas y socios del Orfeón Chileno Ismael Parraguez, a los funerales del señor César Pacheco Pizarro, a las 10 A. M. de hoy, desde la iglesia de San Lázaro, Ejército esquina Gorbea, al Cementerio General.

La institución se asocia al pesar de sus hermanos y familia.

Comité Pro-Obreros del Carbón

Resultado de la erogación voluntaria a favor de los trabajadores del carbón, por el personal de la Maestranza de San Bernardo:

Taller de Maquinarias. .	$ 186.10
" de Armaduría . .	230.30
" de Calderería . .	83.00
" de Fundición . .	46.50
" de Herrería. . .	45.60
" de Herramientas .	28.00
" de Cobrería. . .	27.50
" de Modelería y Carpintería.	19.00
Total.	$ 666.00

La Convención de Electricistas

En el salón-teatro de la UECH se reunirán los electricistas para celebrar la primera Convención que efectuará el gremio.

La Unión Sindical de Electricistas y Anexos, organizadora de este torneo, presentará, según se ha publicado en la prensa y se ha dado a saber por medio de circulares, a la consideración de la Convención, los siguientes puntos:

1.o ¿Cómo formar una coordinación que sirva al gremio en la buena y mala fortuna? ¿Hay necesidad de formar la Unión Sindical de Electricistas de Chile?

2.o ¿Es necesaria la creación de escuelas y laboratorios de electrotecnia?

3.o Manera de terminar con los monopolios de las empresas eléctricas.

4.o ¿Son convenientes las cooperativas gremiales?

5.o ¿Es necesaria la abolición completa del trabajo a trato?

6.o ¿Cómo formar una revista o periódico que sea el fiel reflejo de las aspiraciones del gremio y que contribuya a su total emancipación?

Hay entusiasmo por concurrir a este torneo, habiéndose nombrado delegados hasta este momento por las instituciones de Valparaíso, Viña, Rancagua, Metalúrgicos, Telefonistas, operadores de biógrafo y las numerosas casas instaladoras de ésta, quedando sin representación solamente la casa Siemens-Schukert, por no consentirlo los jefes.

Para la inauguración están invitados el senador electo don Aquiles Concha y los diputados asalariados, como también los distinguidos ingenieros electricistas don Santiago Bozo L. y el jefe de la Inspección de Instalaciones Eléctricas.

Unión Local de la I. W. W., Nataniel 1057

Habiendo regresado el señor Francisco Gallardo, delegado de esta Unión Local a la IV Convención de la I. W. W., efectuada los días 1.o 2 y 3 de Enero en la ciudad de Concepción y encontrándose también de vuelta el delegado en jira por los pueblos del Sur y delegado a la IV Convención de la Asociación General de Profesores efectuada en Valdivia, se cita a todos los asociados y trabajadores en general a oír dicha cuenta, que se dará en la asamblea del Viernes próximo, a las 8.30 P. M.

FIESTAS SOCIALES

Academia Artística Evaristo Lillo. — El Domingo 31 del presente mes este conjunto hará su primera presentación oficial, prestando su desinteresado concurso al Centro Andacollo de la U. N.

Con este objeto cítase a todos los componentes a ensayo para hoy, hora y local de costumbre.

Se encarece la asistencia de los señores Ramón Núñez, (Castillo) Ernesto Serrano, Luis Soto y Luis Aliaga.

Centro Dancig Ring. — Mañana se llevará a efecto el campeonato de tango entre el campeón del barrio Mapocho, Manuel Santana y el campeón de este centro señor Luis Arancibia.

Academia La Concepción.— Alameda N.o 1833, frente a Ejército.—Hoy, de 9.30 a 12.30 P. M., se efectuará esta academia de baile.

Centro de Los Tranviarios. —Hoy, a las 9.15 P. M., llevará a efecto, en celebración de la fiesta de El Roto Chileno, una batalla de serpentinas.

Bulnes esquina Martínez de Rozas.

Centro Social Sol de Mayo.— Para hoy, a las 9 se llevará a efecto la velada y baile social en honor de las familias del barrio.

Academia Instructiva Arturo Prat. — Hoy habrá baile social, de 7 a 12 P. M., en su local de San Francisco 608.

CITACIONES

Sindicato Blanca de Empleados de la Indusctria y Comercio. — Hoy, a las 7 P. M., habrá una gran asamblea general.

Sindicato Nacional de Carpinteros. — A reunión para hoy, a las 6 P. M., a la salida del trabajo.

Sindicato de albañiles. —A todos los elementos que pasen por la Bolsa del Trabajo a retirar sus tarjetas para el paseo del Domingo, su valor es de $ 3.

Sindicato de la Aguja. — A todas las socias de este sindicato que pasen a retirar sus tarjetas para el paseo del Domingo, en la Bolsa del Trabajo.

Consejo Industrial de Alimentación. — A reunión para hoy, a las 8 P. M., en Río Janeiro 465, a todos los componentes de este Consejo de Fideeros, Molineros y Comerciantes Ambulantes y Estacionados.

Círculo The Yout. — A reunión general para mañana al Centro Dancing Ring y al mismo tiempo al campeón señor Raúl López.

Sindicato Blanco de Empleados, local Bandera 657. — A todos los socios que componen este sindicato para hoy, a las 7. P. M.

Sindicato blanco de Carpinteros, local Bandera 657. —A todos los socios de este sindicato para hoy, a las 6.30 P. M.

Sindicato Blanco de Estucadores y Ramos Similares, local Bandera 657. — A todos los socios de este sindicato para hoy a las 6.30 P. M.

Centro Moisés Castillo de la U. N. — A sesión de Directorio para hoy, a las 9.15 P. M.

Unión general de Obreros Metalúrgicos. — A junta general extraordinaria para hoy a las 6 P. M.

Centro Social de la Sociedad Obreros de San José. — A sesión ordinaria para hoy, a las 8.30 P. M..

Sociedad de Pintores Miguel Angel. — A junta general para el Domingo, a las 10 A. M.

Unión en Resistencia de Hojalateros y Gásfiters y Ramos Similares. — Para mañana a asamblea general, a las 6.30 P. M., a todos los personales de las distintas casas sanitarias y al gremio en general.

Eleuterio Ramírez 1357.

Sindicato de Suplementeros. —Hoy reunión general, a las 8 P. M., en Delicias 1867. Se ruega que toda correspondencia con este sindicato se dirija al secretario general, Manuel Sánchez Gallardo.

Sociedad Adelanto Local San Eugenio y Mirador. — Para hoy, a las 8.30 P. M., a sesión de Directorio.

Gran Confederación de Confiteros, Pasteleros de Chile. — Hoy junta general extraordinaria por haber asuntos de gran importancia que tratar. Hora 7 P. M.

Sociedad de Artesanos "La Unión"

Hoy deberá reunirse el nuevo directorio de esta institución, a las 9 P. M., en el local social, para tratar los nuevos nombramientos de presidentes de las diferentes comisiones y otros asuntos de carácter interno.

A los nuevos directores que no han prestado el juramento respectivo se les encarece asistan a esta primera reunión, donde se hará la pauta de trabajo que se debe realizar en el presente año. Se cita en especial a los señores Carlos Narváez, Osvaldo Godoy, Dr. Félix Valenzuela, Oscar Parrao, Nolberto Villagrán, Vicente Leiva y Carlos Parra Melo, rogándoseles sean puntual en la hora.

A los socios que asistieron a la última junta general celebrada el Domingo 17, se les ruega pasen por la administración de la Sociedad por asuntos que les interesan.

Sociedad de Socorros Mutuos "Unión Andrés Bello"

A las sociedades obreras con las cuales mantiene relaciones de amistad se les avisa que a raíz del último incendio se perdieron todos los diplomas que se habían concedido como prueba de amistad, para lo cual de desear sería que se concedieran otros para la formación de la nueva secretaría. Este aviso se hace extensivo a las sociedades de provincias en general y se pueden enviar a Puente 756, lo mismo que la correspondencia.

CIGARRILLOS RECOMENDADOS:
CABAÑAS
HABANOS EXTRAFINOS
$1.60
MY LORD
CON TABACO MARYLAND
$1.60

Máquinas de Escribir
Olivetti
LA PERFECCION DEL ARTE MECANOGRAFICO

DE FABRICACION ITALIANA, Las MAQUINAS de ESCRIBIR
Olivetti
SON LAS MEJORES QUE SE FABRICAN EN EUROPA
Incorporando todos los adelantos más modernos en el arte mecanográfico, permiten
TRABAJOS RAPIDOS Y LIMPIOS
Antes de comprar una maquina de escribir, déjenos hacerle una demostración práctica, sin compromiso.
TALLER PARA COMPOSTURA Y PARA MECANICA FINA, ATENDIDO POR UN MECANICO ESPECIALISTA
MONTI & Cía.
AVENIDA BRASIL 284
Teléfono Automático 2627. — Casilla 1855.
VALPARAISO
ESTADO 110
Teléfono 682. — Casilla 1527
SANTIAGO

EL GREMIO DE PANIFICADORES INICIA SU COMPLETA REORGANIZACION

IMPORTANTES ACUERDOS DE LA ASAMBLEA DE ANOCHE

Con una asistencia numerosa y entusiasta celebró anoche una asamblea general en el teatro de los Tranviarios, la Unión Sindical de Panificadores de Chile.

Asistió la totalidad de los panaderos organizados en los seis sindicatos de Santiago, y dos delegaciones de los panaderos libres y mensuales, acompañados de un numeroso grupo de sus representados.

La Junta Relacionadora dió cuenta de los trabajos iniciados en pro de la reorganización del gremio; publicación de un manifiesto y envío de numerosas comisiones de propaganda a todos los scetores de la capital con resultados halagadores, cuenta que fué aprobada con entusiasmo por los asambleístas. A este respecto se acordó que la Junta lleve adelante el programa de reorganización propuesto y aceptado en la asamblea anterior.

El abogado del gremio, señor Pedro León Ugalde, dió cuenta del estado del proceso contra algunos miembros de la organización, proceso que entra en su etapa final y que culminará con la liberación y amplia vindicación en los presos en un plazo breve.

Por su parte, el señor Bunsted dió una conferencia sobre la organización obrera, sentando los principios de la solidaridad indestructible de los trabajadores, y poniendo las reglas de conducta a que deben ajustarse los actos de los obreros organizados para propender a la emancipación y mejoramiento de su clase.

La Comisión de Fiestas anunció la iniciación de una serie de veladas dominicales de arte y de propaganda, la primera de las cuales se llevará a efecto el próximo Domingo 24 en el salón-teatro de los Panificadores, Arturo Prat esquina Copiapó.

¡GRAN OCASION!
MAQUINAS DE TEJER, MARCA DUBIET, VENDO
Una gran máquina tipo Sam, produce tejidos de un metro cuarenta de ancho, con gran variación de dibujos, con su motor y accesorios. — Una gran máquina I. I. eléctrica y de mano, da tejidos de un metro diez de ancho. — Cinco máquinas C. S., de ciento diez y ciento veinte agujas por lado, con pedestales de fierro a mano, con sus accesorios y útiles. — máquinas Dubiet, de distintos tamaños y números, todas con accesorios. — Una gran Bobinadora eléctrica, para madejas, con su motor eléctrico y trasmisiones. — Dos máquinas para corbatas. — Una máquina Overlock, nueva. — Una máquina plisadora, de presión. — Una máquina encarrujadora. —Diez máquinas Singer para industria, con sus trasmisiones y motor. — Seis máquinas alemanas para industria, con todos sus aparatos. — Una máquina ojaladora Gutman. — Una máquina de ojalar Singer.
Romanas, Balanzas, Mesones, Mostradores, Tarimas, Pedestales, Escritorios, Estanterías, Vidrieras, Armarios, Puertas.
NOTA. — En las maquinarias se da facilidades para el pago.
VEINTIUNO DE MAYO N.º 639

LA PROXIMA CONVENCION OBRERA FERROVIARIA

SE EFECTUARA EN SANTIAGO

Gran entusiasmo ha despertado entre los diversos Consejos diseminados a través del país, la Convención extraordinaria, y amplia, convocada por la Junta Ejecutiva O. F. para el 14 del mes próximo, para lo cual ha contado con la valiosa cooperación del Comité pro mejoramiento económico de los obreros ferroviarios.

La Junta Ejecutiva O. F. interesada desde hace mucho en encontrar el medio eficaz de mejorar las condiciones económicas de sus camaradas, los trabajadores ferroviarios, obtuvo la inclusión de todos ellos en la ley 4057, sobre Sindicatos Industriales, y a fin de tratar sobre la conveniencia de su inmediata implantación, acordó convocar a una Convención amplia y fijó como fecha para inaugurarla en Santiago, el 10 de Octubre del año próximo pasado, pero hubo de postergarse por distintos motivos ajenos a su voluntad, para realizarla impostergablemente el 14 del mes próximo, como se ha dicho.

En la secretaría de la Junta Ejecutiva han principiado a recibirse adhesiones a la Convención de los diferentes Consejos. Hasta hoy han llegado de Valdivia, Temuco, Talcahuano, Angol, Chillán, San Bernardo, Valparaíso y Coquimbo a pesar de haberse fijado recientemente la fecha de su inauguración.

EL COMITE PRO-AYUDA DE LOS OBREROS DEL CARBON SE REUNIRA ESTA NOCHE

Esta noche se reunirán en el salón de los ferroviarios, Bascuñán 542, los miembros del Comité y representantes de las instituciones que se han adherido a este movimiento.

La reunión se empezará a las 9 P. M.

LA CONCENTRACION DEL DOMINGO EN EL TEATRO ESMERALDA

Continúan con toda actividad los trabajos para la segunda concentración que se llevará a efecto el Domingo en el Teatro Esmeralda, a las 10 de la mañana.

En esta reunión se dictará una importante conferencia sobre el problema del carbón, por un entendido en la materia.

Habrán asimismo algunos interesantes números teatrales a cargo de destacados artistas obreros, y posiblemente concurrirá una banda de músicos que amenizará el espectáculo.

Unión Gremial de Fundidores

(Versión oficial)

El directorio de esta organización aprobó el siguiente voto, relacionado con la publicación que hizo el Sindicato Nacional de Artes Mecánicas:

"La Unión Gremial de Fundidores repudia todo contacto con el Sindicato de los señores Silva, Vico y Cía., que aprobó la desleal conducta de los señores Vicente Vico, Esterfio Silva y otros fundidores, en la huelga de la Fundición Barbaglia; lanzar un manifiesto al gremio dando cuenta de la conducta de estos fundidodes que, en tan mal pie dejan al gremio y aún a los metalúrgicos en general para que los repudien en las organizaciones y en la vida societaria."

—Se cita a la Comisión de Fiestas para hoy, a las 7 P. M.

La Sociedad Unión de Peluqueros

Dándole cumplimiento al artículo 54 de los estatutos, esta noche se reunen en asamblea extraordinaria los miembros de esta colectividad, a fin de oir la cuenta que sobre la marcha social dará el presidente de esta institución, por medio de una reseña. También se dará lectura al balance anual y entrará en funciones el nuevo directorio. Por ser segunda convocatoria, en conformidad al artículo 56, se sesionará con el número que asista.

El Cuadro Artístico del Centro "El Despertar"

En una de sus últimas sesiones esta colectividad eligió su cuadro artístico, con los siguientes miembros: Víctor H. Villalón, Marcos Katz, Alberto Flores, Germán Moncada, V. Concha, Nicomedes Villagra, Gaspar Donoso y las señoritas Ana San Martín y Lastenia Vergara.

Fué designado director artístico el señor Víctor H. Villalón. La primera obra que pondrá en escena este cuadro será la obra titulada "Suprema ley", cuyo segundo ensayo se efectuará esta noche a las 10.

Sociedad de S. M. "M. Dávila Baeza"

Habiendo dejado de existir el socio activo de esta Sociedad señor Pedro Ramírez Galdames, se cita a todos los socios asistir a los funerales, que se efectuarán hoy a las 5.15 P. M. El cortejo saldrá de la casa habitación, Eyzaguirre

Centros Sindicales de la Unión de Peluqueros de Chile

Se cita a la comisión de fiestas para hoy en San Pablo 1161, a las 8 1|2 P. M. con el objeto de tomar los últimos acuerdos respecto de la forma en que se llevará a cabo la fiesta social que dará esta institución.

Necesito
buena pieza con pensión, en situación central.
Dirigir ofertas:
CASILLA 176

MUEBLES
de todos estilos a precios bajísimos, vende
La Universal
CATEDRAL 1181
FRENTE AL CONGRESO
Damos facilidades en el pago. Entrega inmediata.

POBLACION TOBAR
Constructores
En mi Población hay un gran lote de terreno que hay que rebajar al nivel de la Alameda, como 1 a 1.20 mt. Según opinión de dos ingenieros, salen DIEZ MILLONES DE LADRILLOS
VENTA DE SITIOS Y CASAS AL CONTADO Y A PLAZO
Esta población tiene dos líneas de góndolas al centro por 20 centavos: las Pila, que van por Delicias, y las San Pablo a La Lata, que van por Ecuador. Agua potable y corriente en abundancia. Luz eléctrica en las esquinas de Amengual. abundancia. Luz eléctrica en las esquinas de Amengual. los trabajos. El ferrocarril eléctrico de Talagante a Santiago pasará por la Alameda, etc., etc.
Tratar:
Av. Ecuador 4680 o Irrarrázaval 75
TELEFONO 142 SANTA ELENA
ALEJANDRO TOBAR

FOOTBALL

CAMPEONATO LIBRE DE FOOTBALL

LA RUEDA SEMI FINAL SE REALIZARA EL DOMINGO EN LA CANCHA DEL SANTIAGO F. C., INDEPENDENCIA 1257

El Domingo continuará desarrollándose el campeonato libre que tan buena acogida ha encontrado entre los clubs de las diferentes ligas.

El calendario para el Domingo es el siguiente:

Segunda serie

Primer encuentro a las 2 1|4 P. M.: Luz y Porvenir c. Miraflores, árbitro señor Pedro Suit.

Segundo encuentro: Los Tiempos c. Etchepare.

Tercer encuentro: Germinar c. Santa Elvira.

Cuarto encuentro: América c. vencedor primer encuetro.

Quinto encuetro: Vencedor 2.o encuentro con vencedor tercer encuentro.

Primera serie

Semi final: Caldereros c. Acevedo, árbitro señor Roberto Barrueto.

Directores de turno señores Pedro Suit, Frolán Luque y Guillermo Toro.

MORNING STAR F. C. — Este club ha acordado llevar a efecto varias excursiones a los pueblos vecinos de la capital. La primera será al Alto Jahuel (Buin), que se realizará el Domingo próximo.

La comitiva partirá en la mañana para regresar en la noche. Después de almuerzo se jugará un match de football con el primer equipo del "Alto Jahuel" F. C., en una cancha que estos poseen en esa localidad.

Los socios del Morning que aún no se hayan inscrito, pueden hacerlo todos los días de 8 A. M. a 8 P. M., en la zapatería del señor Aurelio Acuña, Rosas 1054, y en la Secretaría de 9 a 11 P. M., donde los atenderá el tesorero.

MUNDIAL CLUB. — Esta institución llevará a efecto el próximo Domingo un campeonato interno en el Estadio de The Chili Telephone, el que constará de diversas pruebas atléticas, y un campeonato de football por la posesión de medallas de plata.

Después del campeonato se servirá un almuerzo que los socios ofrecen a su nuevo presidente, señor Oscar Vásquez Castillo.

Se nos encarga citar a todos los socios a sesión extraordinaria para hoy a las 9.30 P. M., en San Francisco N.o 310.

YUNGAY I y II v. UNION ANDARIVEL I y II DE EL MONTE. — El Domingo próximo se jugará en El Monte, un match amistoso entre estas dos instituciones.

CARIOCA INFANTIL F. C.— Ha sido reorganizada esta sección del Carioca F. C.

En vista del gran número de socios con que cuenta ya, hoy celebrará la primera sesión en "El Diario Ilustrado", a las 6 P. M. Se elgirá el Directorio y se tratarán asuntos de interés.

El nuevo directorio de la Asociación de Football de Santiago

Por haber aparecido ayer con errores tipográficos la nómina del nuevo Directorio de la Asociación de Football de Santiago, elegido el Lunes último, lo damos a conocer hoy:

Presidente, señor Arturo Flores.

Primer vice-presidente, señor Fidel Fortunatti.

Segundo vice-presidente, señor José María Ruiz.

Tesorero, señor Julio Ruiz.

Sub-tesorero, señor Luis Aravena.

Secretario, señor Juvenal Galdames.

Directores: señores Alejandro Olivares, Carlos Miranda y Alejandro Torres.

EXCURSIONISMO

CUERPO SANTIAGO. — Cita al consejo para hoy, a las 9.30 en la secretaría.

Tabla: Fiesta del libro.

A la misma hora el señor Jorge Müller continuará el curso que con toda regularidad viene efectuando todos los Jueves.

NATACION

CLUB NAUTICO QUINTA NORMAL. — Esta institución eligió el siguiente Directorio para el período 1926—27:

Presidente, señor Carlos Jofré C.; vice-presidente, señor Alfonso Quijano; secretario, señor Carlos R. González; pro-secretario, señor Alfredo Campos; tesorero, señor Carlos Ramírez R.; pro-tesorero, señor Rafael Zúñiga G.; directores, señores: Felipe Zúñiga, Osvaldo Vera, B. Schmelzer, Francisco Carrasco, Alberto Regord y Antonio Fonolla.

1.er capitán de cancha, señor Rolando Herrera; 2.o capitán de cancha, señor Emilio Strutz.

Delegados ante la V Zona, señores Alberto Regord, Constantino Cañas y Carlos R. González.

CICLISMO

UNION CICLISTA DE SANTIAGO. — Cita a junta de delegados para hoy a las 9 P. M., en el local de costumbre.

Tabla: Reglamentos de carreras y asuntos generales.

CLUB CICLISTA CHACABUCO. — Con todo interés este club realizará el Domingo próximo un paseo campestre a Maipú, en honor de las madrinas del estandarte de la corporación, señoras Ester Rodríguez de Contreras y Luisa Pereira de Sánchez.

En una de las quintas de dicha localidad se servirá un almuerzo y once. El valor de la tarjeta es de ocho pesos para socios y adherentes, y pueden retirarlas en A. Prat 103.

Se ha organizado una carrera por camino por el trofeo Pedro J. Navarro y la ruta es Santiago-Malloco-Maipú.

CLUB CICLISTA CONDOR. — En conformidad al artículo 14, deberá constituirse mañana el Directorio que regirá los destinos de la corporación en el presente año, para lo cual se cita a junta general de socios a la hora y local de costumbre.

MUEBLERIA COLON

56 - BANDERA - 58

GRANDES REBAJAS DE PRECIOS

Nuevo y espléndido local

ATLETISMO

SE REUNE EL CONSEJO DE LA ASOCIACION ATLETICA DE SANTIAGO

SE SOLICITA LA AUTORIZACION DEL INTENDENTE MUNICIPAL PARA INSTALAR CANCHAS DE ENTRENAMIENTO EN NUESTROS PRINCIPALES PASEOS.

Elección de vicepresidente y fecha para la sección santiaguina

Antenoche se reunió el Consejo de la Asociación Atlética de Santiago, bajo la presidencia accidental del señor Jenaro Tórtora, con asistencia del secretario señor Maldini y de varios señores delegados.

Se tomaron los siguientes acuerdos:

1.o A iniciación del delegado señor Juan Jiménez, dirigirse al Intendente Municipal a fin de obtener la autorización para instalar canchas de entrenamiento en el Parque Cousiño, Quinta Normal y Parque Forestal. A fin de que tomen a su cargo todo lo relacionado con este acuerdo, se nombró una comisión compuesta por los señores Julio Kilian, Jenaro Tórtora, Guillermo Maldini y Hector González.

2.o Nombrar Vice-presidente, en reemplazo del señor Hans Krause, al señor Jenaro Tórtora.

3.o Nombrar miembro de la comisión de finanzas en lugar del señor Tórtora, al delegado del Sports Francés, señor Eduardo Peilleux.

4.o Efectuar la eliminatoria para al selección local, la primera semana de Marzo.

Finalmente se trataron otros asuntos de carácter interno, levantándose la sesión después de media noche.

EL VIAJE DE ESFUERZO AL BRASIL

ANOCHE PARTIERON LOS CORREDORES GUILLERMO ROJAS Y JORGE ROJAS, EN DIRECCION A VALPARAISO

En medio de la animación extraordinaria de anoche en la Plaza de Yungay, con motivo de la celebración de la fiesta del Roto Chileno, el público se concretó a tributar su homenaje de despedida a los esforzados andarines Guillermo Rojas y Jorge Rojas que a las 10 de la noche iniciaban su gran raid Santiago, Río de Janeiro.

Numerosos deportistas y representantes de colectividades obreras acudieron a saludar a los excursionistas, quienes partieron alentados por los aplausos entusiastas de una inmensa muchedumbre.

Los excursionistas tomaron el camino a Valparaíso, pues visitarán el puerto antes de abandonar el territorio.

CIGARRILLOS

LA CUBANA

40 cts

no tienen RIVAL

fumadlos

CIA INGLESA DE TABACOS

LANW TENNIS

BALNEARIO DE APOQUINDO LAWN TENNIS CLUB. — Muy concurrido se ha visto este Balneario por las personas interesadas en inscribirse en este nuevo club de tennis. Numerosas han sido estas inscripciones en los últimos días, figurando entre los inscritos los más entusiastas y destacados tennistas de la capital y un selecto grupo de señoritas de nuestra sociedad.

En algunos días más, y terminados los preparativos, se efectuará la inauguración de la cancha con un gran baile social.

Los tennistas podrán gozar de las delicias del balneario, de su hermoso baño de natación, y de tina, del espléndido hotel y restaurant, y de una regia música, pues a la hora de comida, los Martes y Jueves una banda militar ameniza la reunión, y se nos avisa que próximamente otra banda militar tocará los Miércoles y Jueves de cada semana.

Las inscripciones continúan abiertas en el mismo balneario.

CITACIONES

Magallanes F. C. — Directorio para hoy a las 6.30 P. M., en Independencia 1499.

Bismarck F. C. — Junta general para hoy, a las 8.30 P. M., en Avenida La Paz 21.

Everton F. C. — Junta general para hoy, a las 9 P. M., en Arturo Prat 1489.

UNION SANTA ELVIRA F. C. — Junta general para hoy, a las 8.30 P. M., en el local de costumbre.

Tabla: Proclamación del nuevo directorio.

Sportivo Lincoyán F. C. — Junta general para mañana, a las 8 P. M., en Chacabuco 27.

O'Higgins F. C. — Junta general para hoy, a las 8.30 P. M., en el local de costumbre.

Unión Lira F. C. Adultos e Infantiles F. C. — Junta general para hoy, a las 8.30 P. M., en Lira N.o 1560.

Tabla: partida con el San Luis de Barrancas y con la Fundición Ausensi.

Centro Deportivo Cía de Gas (Of. Central). — Junta general extraordinaria para hoy, a las 6.30 P. M., en Santo Domingo 1036.

Tabla: Bases enviadas por el América de Rancagua, para jugar el trofeo donado por el señor Pedro Errázuriz T.

Eleuterio Ramírez F. C. — Directorio para mañana, a las 8 P. M., en Ricardo Santa Cruz N.o 527, casa 15.

Morning Star F. C. — Junta general, para hoy, a las 9 P. M., en la Secretaría.

Tabla: Paseo al Alto Jahuel. (Buin).

Wanderer F. C. — Junta general para hoy a las 8.30 P. M., en Escanilla 316.

Tabla: Elección de Directorio.

Centro Deportivo Alfredo Rossi. — Junta general para hoy, a las 9 P. M., en Arturo Prat 1448.

Yungay F. C. — Junta general extraordinaria para hoy, a las 8.30 P. M., en la secretaría.

Roca F. C. — Directorio para hoy, a las 8.30 P. M., en el local de costumbre.

LINGUE Y RAULI

PARA PISO. MUY SECO

1x2 1|2, Mach. $ 0.80 cada uno

OFRECE:

Barraca y Fábrica "LA REPUBLICA"

DOMEYKO N. 2354

TELEFONO N.o 182 (PARQUE)

PROGRAMA COMPLETO PARA LAS CARRERAS DEL PROXIMO DOMINGO EN AMBOS HIPODROMOS

VALPARAISO SPORTING CLUB

Primera carrera

Premio "ZIG-ZAG". — 1,600 metros.— Para caballos que no hayan ganado más de $ 20.000.— Peso: 45 kilógramos.— Recargo de 1 kilógramo por cada $ 1,000 o fracción mayor de $ 500 ganados.— Inscripción: 35 — Premios $ 3.500 al 1.o

Agnes	60	Matachín	57
Galloway	58		

Segunda carrera

Premio "LA NACION". — 1,500 metros.— Para caballos de 3 años, nacidos en el país, que no hayan ganado.— Peso: 56 kilógramos. — Inscripción: $ 40.— Premio: $ 4.000 al 1.o

Luna Park	56	Décima 3.a	54
Papao	56	Mi Vida	54
Bandera Roja	54	Tafalla	54
Cocodette	54	Tangolosa	54
Décima 2.a	54		

Tercera carrera

Premio "EL HERALDO".— 800 metros.— Para productos de 2 años, nacidos en el país, que no hayan ganado.— Peso: 54 kilógramos.— Inscripción: $ 35.— Premio: $ 4,500 al 1.o

Laird	54	Croacia	52
Pilgrim	54	De Valera	52
El Dieciocho	54	Gran Paliza	52
Rigodon	51	Podgoritza	52

Cuarta carrera

Premio "EL DIARIO ILUSTRADO".—1,000 metros.— Para ganadores de más de $ 15 000.—Handicap —Inscripción: $ 35.—Premio: $ 3.500 pesos al 1.o

Albeytar	58	Tristán	45
Larouse	57	Young Prince	41
Kollpi	45	Facuo	40

Quinta carrera

Premio "COPA MERCURIO". — Carrera clásica (cerrada). — 1.600 metros.— Para caballos de 3 y 4 años.— Peso de reglamento.— Inscripción: $ 100 en dos cuotas, $ 40 el 2 de Noviembre de 1925 y $ 60 el Lunes 18 de Enero de 1926. — Premios: $ 10,000 al 1.o; $ 2.000 al 2.o; $ 1,000 al 3 o y $ 1,000 al criador del ganador si éste fuere nacido en el país.— La Empresa "El Mercurio", obsequiará una copa de plata al propietario del ganador que gane dos veces esta carrera, desde el año 1925.

Ich Dien	60	El Ocho	56
Indian Boy	60	Tibidabo	56
Minué	[illegible]		
Anastasio	[illegible]		

Sexta carrera

Premio ESTRELLA.—1,400 metros. Para caballos que no hayan ganado más de $ 15,000.— Handicap.—Inscripción: $ 35.—Premios $ 3,500 al 1.o

Bouquet	57	Grimace	45
Inmortal	52	Acun Cahuen	43
Jornalero	50	Yacaré	42
Maremoto	48	Clodia	41
La Cloche	47	Krasure	40
Miserere	47	Palisandra	40
Pontevedra	47		

Sétima carrera

Premio "LA UNION".—2,800 metros.—Omnium.—Handicap limitado entre 62 y 45 kilos.—Inscripción: $ 50.—Premios: $ 5,000 al 1.o La Empresa "La Unión" obsequiará un cronógrafo de oro al preparador del caballo ganador y un regalo al jinete.

Almodóvar	59	Garete	46
Jana	53	Insaciable	42
Vancouver	43	Atorrante	40
La Mascotita	47		

Octava carrera

Premio PACIFIC MAIL.— 1,400 metros.—Para caballos que no hayan ganado más de $ [illegible],000. — Handicap. — Inscripción: $ 35. — Premio: $ 3,500 al 1.o

Descartado	54	Albano	47
Décima 7.a	52	Vinicia	47
Foguista	50	Banderole	45
Noticia	50	G. Day	44
Libélula	48	Hay que ver	43

EL HIPODROMO CHILE

Primera carrera

Premio ABARCA.— 1,200 metros.

Byron	58	Achao	50
Ronca	57	Por si acaso	52
Simplicísimus	56	Pisaverde	51
Gluck	56	Sol y Mar	50
Revilla	54	Masaniela	46
Le Bouquet	54	Idria	40

Segunda carrera

Premio ALGARROBO.— 900 metros.

Trifulca	61	Dulce	47
Snob	55	P. Chose	46
Alderney	53	Tronador	43

Tercera carrera

Premio AYSEN.— 1,400 metros.

Knave	58	Zumbido	50
Meyerling	57	Pilot	46
Highlander	56	Dado	46
Gonesse	55	Limasol	46
Presidencia	54	Silver Mine	43
Milamores	53	Eclicse	43
Penrod	51	Alessandrina	40
Bandmaster	51		

Cuarta carrera

Premio ACULEO.— 900 metros.

Mezquita	62	Jetatura	49
Querella	53	Morsa	49
Renella	54	Kanaka	47
Por Merced	53	Amorosa	40
Latria	52	El Buin	40
Bat	51		

Quinta carrera

Premio BELLAVISTA.—1,400 metros.

Cartilla	54	One Step	52
Kasaba	54	Ganadero	49
La Triste	54	Brio a Brac	43
Shackleton	54	Intuición	47
Dominó	53	Señora	47
Palestro	53	Fronteriza	46

Sexta carrera

Premio CARELMAPU.—1,500 metros.

Straw	58	Peña Blanca	47
Azpeitia	55	Signorino	47
Janus	54	Scut	46
Lea	50	Pichardín	45
G. Prim	48	Curilafquén	42
Juglar	48		

Sétima carrera

Premio BOQUETE.— 1,500 metros.

Tradler	58	Marly	50
Predilecta	58	Latorre	48
Straggler	57	Elita	47
Alesia	57	Foch	40
Guernsey	52	Maravedí	40
Hyrcanie	52	Palinco	40
Omikrón	51		

CUANDO SE SIENTA Ud. QUE LE COMIENZA UN RESFRIADO

tome el LAXATIVO BROMO QUININA para evitar la causa y para fortificar el cuerpo contra ataques de grippe o influenza. Es un remedio eficaz y probado. La firma de E. W. Grove se halla en cada cajita.

A base de quinina acetanilida y aloe.

Gran ocasión

SE ARRIENDA

gran local para negocio o industria en la mejor situación, con subterráneo.

Tratar:

21 DE MAYO 639

Le Parfum

La Poudre

L'Eau de Cologne

Cappi

CHERAMY

PARIS

CURACION de todas las ENFERMEDADES del ESTOMAGO

Embarazo gástrico, Dispepsias Gastro-Enteritis, Vómitos.

ELIXIR

DIGESTIF COMPLET ELIXIR EUPEPTIQUE TISY

EUPEPTICO

TISY

DIGESTIVO COMPLETO

SABOR AGRADABLE

CONSERVASE INDEFINIDAMENTE

VAUDIN & GUILLAUMIN

Sucres. de BAUDON

12, Rue Charles V,12

PARIS

y todas buenas Farmacias

Maceración de Pancreas, Pepsina Enterokinasis.

Por sólo $ 0.20

EXIJA

: : Ud. el nuevo CIGARRILLO : :

LUCERO

EL MEJOR EN SU PRECIO

¡RECIEN APARECIDO!

LUZ

ELECTRICA

GRATIS

A pedido de numerosos clientes hemos prorrogado HASTA EL 25 DEL PRESENTE el plazo para el canje de los boletos que darán opción a nuestro sorteo de LUZ ELECTRICA.

Como ya hemos avisado, ellos se obtendrán contra presentación de la factura cancelada del período Noviembre-Diciembre, en una de las siguientes partes:

Siemens Schuckert Ltda.	Huérfanos 1017
Raab, Rochette Roca y Cía.	Estado 235
Oscar Spoerer y Cía.	Ahumada esq. Moneda
Carr, Haynes y Cía.	Agustinas 1041
International Machinery Co.	Morandé 530
Casa Edison	Estado esq. Agustinas
A. E. G.	S. Domingo esq. Bandera
Pablo Schaufele	Sto. Domingo 1025
Bergmann, Cía. de Electricidad	San Antonio 430

Cía. de Tracción y Alumbrado de Santiago

Para las Madres, Durante la Crianza

Las sales de calcio son absolutamente indispensables para el crecimiento del bebé, porque son las que dan vigor a sus delicados huesos y le dan dientes fuertes y sanos. Las madres que están criando deben, pues, estar seguras de que su leche contiene esas valiosas sales de calcio, tomando Ner-Vita del Dr. Huxley.

Este famoso tónico contiene todas aquellas sales minerales que resultan benéficas tanto para el niño como para la madre. ¡No hay tiempo que perder! Compre un frasco hoy y pruebe la NER-VITA del Dr. Huxley.

NER-VITA DEL DR. HUXLEY

(A base de sales, glicerofosfatos y formiatos)

Las Pilas Secas Columbia

— Son de mayor duración

Para timbres y singalas eléctricas, la pila seca COLUMBIA No. 6. Para encendido en motores de gas, la pila "Hot Shot" COLUMBIA. Pueden obtenerse en todas partes a muy poco costo; tienen mayor potencia y prestan más prolongado servicio.

Insístase siempre en obtener pilas secas COLUMBIA.

National Carbon Co., Inc.
30 East 42d Street
New York, N. Y.
U. S. A.

COLUMBIA PILA SECA IGNITOR

COLUMBIA HOT SHOT BATTERY

Realización de Repuestos Ford

HABIENDO ACORDADO SUPRIMIR LA SECCION FORD DE NUESTRO

DEPARTAMENTO DE AUTOMOVILES Y TRACTORES

REALIZAMOS TODOS LOS REPUESTOS EN LA SIGUIENTE FORMA:

COMPRAS AL CONTADO, HASTA 50 PESOS	10%
COMPRAS AL CONTADO, HASTA 100 PESOS	15%
COMPRAS AL CONTADO DESDE 100 PESOS ARRIBA	20%

En consecuencia, nuestros almacenes permanecerán abiertos al público de 8.30 a 11.45 A. M. y de 1.30 a 6.30 P. M.

NUESTRO STOCK ES COMPLETO Y LEGITIMO FORD

Todo dueño de auto Ford debe aprovechar esta ocasión única

DEPARTAMENTO DE AUTOMOVILES Y TRACTORES

GIBBS & Co.

CATEDRAL 1037 —:— SANTIAGO

FABRICA NACIONAL DE SILLAS
«La Grand Rapid»
EXPOSICION PERMANENTE EN DELICIAS 3538

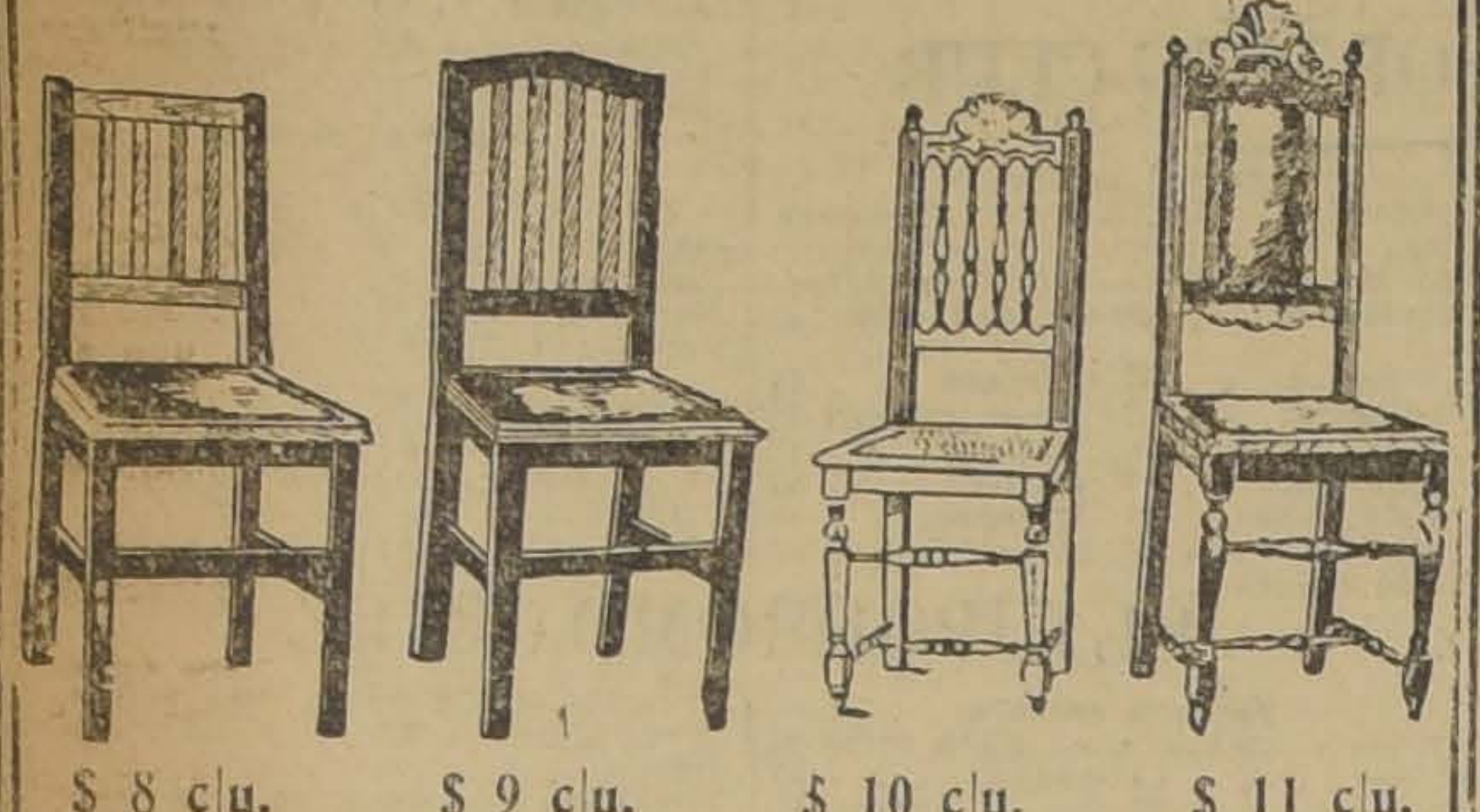

$ 8 c|u. $ 9 c|u. $ 10 c|u. $ 11 c|u.
Estas sillas son de madera de lingue, enjuncadas o tapizadas. Se venden al precio indicado al pie de cada una de ellas

Pida catálogo a: O. PINOCHET LE-BRUN

RONUK Furniture Cream

Pidase en todas las principales tiendas.
RONUK LTD.,
Portslade, Sussex, Inglaterra.

LUSTRE
RONUK
para MUEBLES
Dá pronto i con facilidad lustre brillante i duradero que no se ensuciará ni se manchará con los dedos, i al cual el polvo no se pega. Se vende en frascos i vasos azules, estos ultimos siendo mui atractivos y utiles al estar vacios.

FABRICACION
DE PUERTAS, VENTANAS, GALERIAS DE TODAS CLASES
HACE Y TIENE LISTAS PARA ENTREGA INMEDIATA
BARRACA Y FABRICA DE MADERAS
"LA REPUBLICA"
Domeyko N.o 2354
TELEFONO N.o 182 (PARQUE)

FACTURERO
CASA IMPORTADORA
NECESITA
EMPLEADO
JOVEN COMPETENTE PARA FACTURERO
Dirigirse a
CASILLA 110 - D

JABON
FLORES
— DE —
PRAVIA
El más espumoso.
El más delicioso.
El mejor perfumado de todos los jabones del mundo.
Da tersura a la piel y su suave perfume alivia el cerebro fatigado.
A $ 2 pan
PIDALO EN TODAS LAS BUENAS BOTICAS

DE OCASION
ENCONTRARA
MUEBLES de dormitorio, comedor, salón
CATRES de bronce, fierro con bronce
COLCHONES de lana, sommiers
PIANOS marcas alemanas
VITROLAS Victor, Pathé, Columbia, etc.
ALHAJAS con brillantes y artículos para regalos
No deje de visitar esta casa. Todos los precios son de ocasión
SAN DIEGO 460
Frente a la Plaza Almagro
EL AGUILA

MUEBLERIA Y PELETERIA
VIENESA
DELICIAS 1120
Se vende toda clase de muebles al contado y con grandes facilidades de pago. Se liquida un saldo de Echarpes de Marabú a precio de costo.
E. ZIMEND.

Al Comercio
Se ofrece joven activo y muy relacionado en el comercio, para representación única de casa importadora para la plaza Santiago. Referencias y garantía.
M. V. — CASILLA 1764

Todo gotoso
debe visitar
TOLHUACA
Oficina de Las Termas de Tolhuaca
AMUNATEGUI 260
De 11 a 12 y de 4 a 6.

Compañía de Refinería de Azúcar de Viña del Mar

DIVIDENDO N.o 105

Por acuerdo del Directorio, se pagará desde el Sábado 30 del presente mes, a los señores Accionistas, por el BANCO DE CHILE, en Valparaíso Santiago y provincias, un dividendo final de $ 0.75 m|c. por acción correspondiente al Segundo Semestre de 1925.

El Registro de las Acciones, permanecerá cerrado, desde el Lunes 18, hasta el Sábado 30 del presente mes, ambas fechas inclusive.

Valparaíso, Enero 15 de 1926.

O. CARVALLO,
Director Gerente.

5—F.

Nunca debe comprarse un Autopiano
SIN CONOCERSE LO MAS PERFECTO

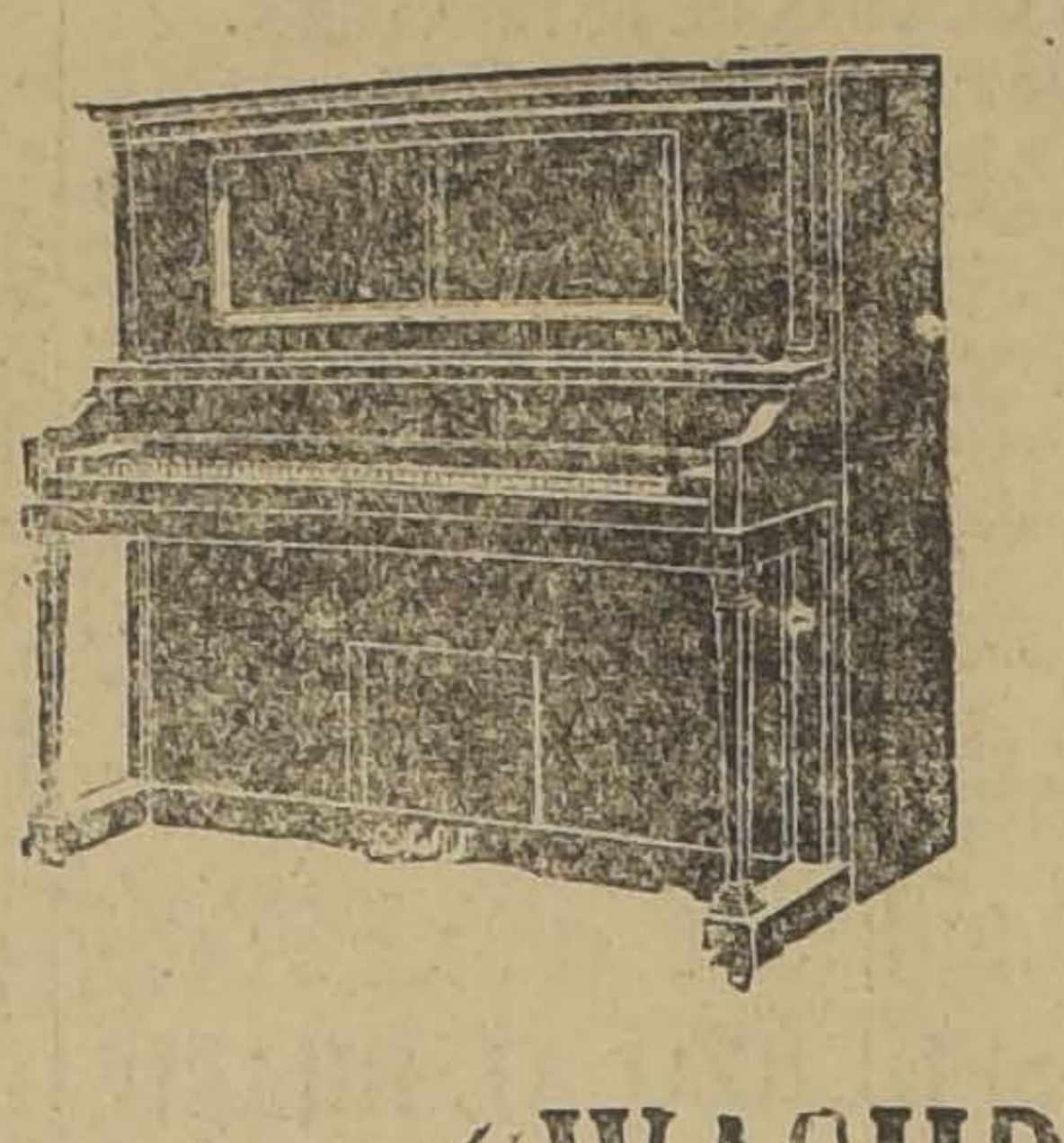

El Auto-piano "WASHBURN"
ES HOY DIA EL MEJOR ENTRE SUS SIMILARES
De hermoso y potente tono, dotado de un mecanismo automático, sensible e indestructible; combinación que da por resultado el autopiano ideal.
UNICO AGENTE PARA CHILE:
CESAR RAU - Ahumada 31
GRANDES FACILIDADES DE PAGO

DESDE HOY
ASOMBROSA
LIQUIDACION DE CALZADO FINO DE LONA, ULTIMOS MODELOS, TACO LUIS XV Y SUELA, AL MAS BAJO PRECIO EN CHILE
NADA DE SALDOS
NUMEROS COMPLETOS
$ 10 Par CASA IDEAL $ 15 Par
13-Ahumada-13

Ferrocarriles del Estado

AVISO

Se solicita propuestas públicas por 1 equipo completo de estanques y bombas "Bonser" o similares para Almacén de Aceite de la Casa de Máquinas de San Eugenio. Las propuestas se abrirán en el Departamento de Tracción y Maestranzas el Lunes 1.o de Marzo, a las 3 P. M. Bases y antecedentes, en dicho Departamento, Agustinas 1260.

COMPRO
Fuente de Soda, nueva o usada
R. A. D.
CASILLA 81 D.

GRAN OCASION
Muebles para el campo y playa, a precios sumamente bajos, realiza la
MUEBLERIA
EL CARMEN
SAN DIEGO N.° 39

LIQUIDACION de CALZADO
importado, W. J. JONES (England), para hombre, venden los representantes directamente al público, al único precio de
$ 36.- el par
los que en cualquier ZAPATERIA se venden en 70 pesos. Tenemos los modelos de última MODA. Visítenos y se convencerá.
BANDERA 34, OFICINA 14

SASTRERIA
La Polar
CAMISERIA

GORDOS, FLACOS, ALTOS, BAJOS, RICOS Y POBRES ENCONTRARAN SU GUSTO EN LA
Sastrería y Camisería "LA POLAR"
DELICIAS 2812 — PASADO — BASCUÑAN

¿Por qué una orquesta toca la misma pieza musical mejor que otra?
La ejecución de una composición musical en la forma que concibiera el autor depende enteramente del director de la orquesta, de la habilidad de los músicos y de la calidad de sus instrumentos.
Haga la misma comparación con una máquina parlante. Los Discos Victor pueden ser tocados en distintas máquinas, pero para que Ud. pueda oír estos mismos discos tal como los artistas cantaron o ejecutaron la música, es indispensable que la reproducción sea perfecta. La Victrola es el único instrumento que llena satisfactoriamente este cometido. Tanto la Victrola como los Discos Victor fueron hechos teniendo en cuenta los requisitos que deben observarse en el arte de reproducir el sonido y la relación íntima que tienen entre sí la máquina y el disco. Ambos son productos de la Victor, y se hicieron especialmente para ser usados juntamente.
La mejor música está grabada en los Discos Victor, pero para obtener una reproducción perfecta es indispensable que Ud. toque estos discos en la Victrola. Hay una gran variedad de modelos de diferentes tamaños y precios. Vaya a verlos en el establecimiento de cualquier comerciante Victor.
Las Agujas "Tungs-tone" Victrola hacen que sea innecesario cambiar la aguja con cada disco.

CURPHEY Y Cía. LTDA.
COMERCIANTES VICTOR AL POR MAYOR Y MENOR
VALPARAISO: BLANCO N.o 657 — SANTIAGO: AHUMADA
COMERCIANTES:
Hans Frey, Coquimbo.—Casa Victor, Valparaíso.—Servando y Cía., Valparaíso.—Fonografía del Pasaje, Grimm y Kern; M. del C. y Cía. Ltda, Santiago.—Ossa Guzmán y Cía., Rancagua.—Quintana del Pino, San Fernando.—Juan Fourner, Curicó.—Pereira Valenzuela, Talca.—Renato Tedeschi F., Chillán, Cauquenes y Linares.—Isidoro Bernasconi, Concepción.—Manuel F. Obsen, Talcahuano.—ro Segura, Los Angeles.—Arquímedes Bagolini C., Collipulli y Temuco.—Delia Bergen de P., Temuco.—L. Bergemeister y Cía, Valdivia.—ker y Pauly, Puerto Montt y Osorno.

Victor Victrola
"LA VOZ DEL AMO"
Estas marcas de fábrica de la Victor aparecen en la tapa de los instrumentos y en la etiqueta de los discos
Victor Talking Machine Company, Camden, N.J.

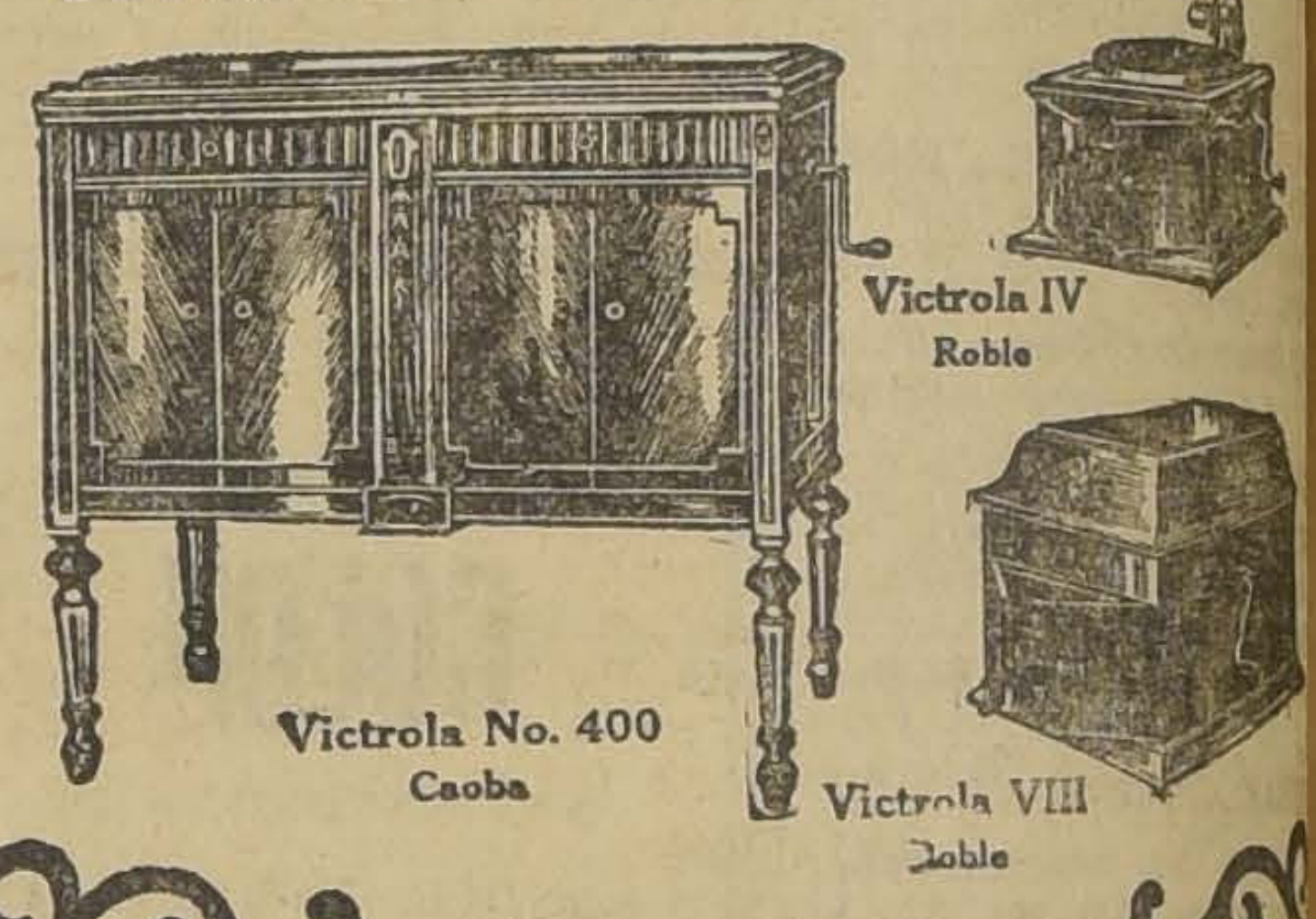

MUEBLERIA
"La Argentina"
214 - BANDERA - 220
JOSE GURFINKEL
GRAN SURTIDO DE MUEBLES DE TODOS ESTILOS
FABRICA
CHILOE 1310
A precios más bajos que en todas las Mueblerías. Antes de hacer sus compras consulte mis precios.

FERROCARRILES DEL ESTADO

RIELES Y ACCESORIOS NUEVOS

Solicítanse propuestas públicas para el 17 de Marzo próximo por un total aproximado de 9,736 toneladas de rieles y accesorios

Bases., planos, etc., en la Sección Pruebas del Departamento de Materiales y Almacenes en la Estación Alameda.

Santiago, 15 de Diciembre de 1925

22—E.

Propuestas Públicas por Materiales, Utiles, etc.

Para el aprovisionamiento de la Empresa durante el año 1926, cuyos detalles están a la venta en la Sección Pruebas del Departamento de Materiales y Almacenes, en la Estación de Alameda, serán abiertas en dicho Departamento, a las 15 horas de los días que se indican, siendo el valor aproximado de los materiales y útiles el siguiente en moneda legal:

EL DIA 25 DE ENERO DE 1926

Grupo N.o 10.— Clavos, grapas, tornillos y tachuelas, $ 93.933.

EL DIA 14 DE FEBRERO DE 1926

Grupo N.o 11. — Fierro galvanizado en planchas, liso y acanalado, $ 414.094.

EL DIA 15 DE FEBRERO DE 1926

Grupo N.o 12. — Bronce, cobre, plomo y zinc en barras y en planchas, $ 101.127.

EL 25 DE FEBRERO DE 1926

Grupo N.o 13.— Maderas del país y extranjeras $ 2.263.557.

EL DIA 4 DE MARZO DE 1926

Grupo N.o 14. — Cueros, suelas y correas $ 298.527.

Grupo N.o 15. — Empaquetaduras, mangueras y artículos de goma, $ 114,012.

EL DIA 17 DE MARZO DE 1926

Grupo N.o 16 — Artículos de mercería, $ 293,435.

EL DIA 31 DE MARZO

Grupo N.o 17. — Alumbrado, tileno y Material para autógena y eléctrica,

Grupo N.o 18. — Productos y Artículos desinfección,

EL DIA 12 DE ABRIL

Grupo N.o 19.— Aceites y de alumbrado, Grasa $ 3.491,410.

EL DIA 22 DE ABRIL

Grupo N.o 20.— Pinturas y útiles para pintar,

EL DIA 30 DE ABRIL

Grupo N.o 21.— Alambres llas de fierro negro $ 176,215.

Grupo N.o 22.— Cables metálicas, $ 64,845.

EL DIA 12 DE MAYO

Grupo N.o 23.— Chavetas maches, tuercas $ 410 538.

EL DIA 30 DE MAYO

Grupo N.o 24. — Metales tes, materiales de $ 2,087,438.

EL DIA 2 DE JUNIO

Grupo N.o 25. — Herramientas general, $ 336.171.

Grupo N.o 26.—Vidrios $ 105,921.

Grupo N.o 27. — $ 230 120.

EL DIA 14 DE JUNIO

Grupo N.o 28. — Aceros $ 886.649.

EL DIA 28 DE JUNIO

Grupo N.o 29. — Cañerías ríos, $ 316,929.

Grupo N.o 30 — Material $ 251.259.

EL DIA 9 DE JULIO

Grupo N.o 31. — Herramientas máticas, $ 164,369.

Grupo N.o 32.— Material trado de locomotoras $ 415,578.

Santiago, 17 de Diciembre

EL JEFE DEPARTAMENTO MATERIALES

(N.o 7)—MODIFICACION DIAS DE COMBINACION EXPRESOS N.os 1-2 Y DEL BUS N.o 6 CON LOS TRENES RAMAL A CONSTITUCION

A partir del próximo del presente inclusive rán los días de combinación preso No 1-2 con el directo 42-A del Ramal a Constitución yos días de carrera se de acuerdo con los horarios tes:

De Alameda a Constitución lida de Alameda los Martes y Sábados, a las 7.45 N.o 1, para combinar en el directo N.o 41-A que los días indicados, partiendo ca, a las 12.36, para llegar titución a las 14.46.

De Constitución a Alameda lida de Constitución los Lunes coles y Viernes por directo a las 11.40, para llegar a las 13.50, donde combina expreso N.o 2, que llega a a las 19.02.

Desde la misma fecha modificaría también los rrera de los mixtos N.os del mismo Ramal, en la guiente:

Mixto N.o 172: Martes, Sábado y Domingo. Sale ción, 12.00. Llega Combina con el ómnibus llega a Alameda a las

Mixto N.o 172-A: Lunes les y Viernes. Sale 14.20 .Llega Talca,

EL JEFE DEL DEPARTAMENTO DE TRANSPORTE

ROJAS, KELLER, SANDOVAL, CALDERA, VALDENEGRO, GRECO, CORREA Y MASSANE DEFENDERAN EL SABADO SUS TITULOS DE CAMPEONES DE CHILE AFICIONADOS

JIMENEZ, CAÑAS, O. DEL RIO, CORNEJO, RODRIGUEZ, TORRES, RIVEROS, SAFFIE Y MATURANA, SON LOS ASPIRANTES A LOS TITULOS DEL PRESENTE AÑO.—ESTOS ENCUENTROS SE EFECTUARAN EN EL RING DEL HIPPODROME CIRCO.—LOS ENTRENAMIENTOS DE LOS MUCHACHOS

Nuestros aficionados han seguido con marcado interés la realización de los campeonatos de amateurs, los que como en años anteriores, han congregado a sinnúmero de valientes muchachos que han puesto al servicio de la causa deportiva, todo su amor al vigoroso y noble deporte boxeril.

Cada etapa de esta competencia ha dejado tanto en los participantes como en los que han presenciado, un recuerdo imperecedero, por algún acto de verdadero arrojo de los combatientes o por la sorpresiva revelación de los méritos de otro.

Especialmente las ruedas finales han reunido en los locales donde se han efectuado, a un numeroso público, lo que ha sido una demostración del verdadero interés que han despertado, interés que se justifica por el hecho de que los muchachos que han venido actuando se han revelado como valerosos y científicos exponentes de este deporte.

Plutarco Muñoz, José Cañas, Zorobabel Rodríguez, Jorge Olguín, y tantos otros han mantenido la curiosidad de nuestros entendidos y como ellos han cifrado la esperanza de ver coronados sus esfuerzos, sus partidarios no han desconfiado en ningún momento que llegarán a ceñir sobre su frente la corona de campeones.

EL PROXIMO PROGRAMA

El programa del Sábado próximo en el Hippodrome Circo, corresponde a los encuentros finales de los campeonatos de Chile, y es por esto que han despertado entre los entendidos mayor interés que todos los programas ya efectuados.

En ediciones anteriores hemos adelantado a nuestros lectores la lista de aspirantes a los títulos de campeones que defenderán sus títulos.

Si hemos de informar honradamente a nuestros lectores, debemos reconocer que los muchachos que han salido de la eliminatoria del presente año, son rivales peligrosos para nuestros aficionados y que sólo Juan Rojas es el que se destaca con mayores probabilidades de mantener su corona de campeón.

La lista de eliminados del presente año, es la siguiente:

Peso mosca. — Luis Jiménez, de Rancagua.

Peso gallo. — Vencedor José Cañas, Antonio del Río.

Peso pluma. — Benjamín Cornejo, de Santiago.

Peso liviano. — Zorobabel Rodríguez, de Santiago.

Peso medio liviano. — Antonio Torres, de Los Andes.

Peso pesado, Oscar Maturana, de Santiago.

Peso medio. — Arturo Riveros, de Santiago.

Peso medio pesado. — Constantino Saffie, de Santiago.

Estos aficionados deben disputar sus categorías a los siguientes campeones de 1926.

Peso mosca. — Juan Rojas.

Peso gallo. — Pedro Keller. (Carlos Uzabeaga que era el campeón es profesional).

Peso pluma. — José Sandoval.

Peso liviano. — Francisco Caldera. (Calderón que es el campeón no defiende su título).

Peso medio liviano. — Fernando Valdenegro.

Peso medio. — Salvador Grecco.

Peso medio pesado. — Luis Correa.

Peso pesado. — José Massané.

Como nuestros lectores pueden imponerse, los encuentros serán interesantes, pues tanto los campeones como los aspirantes a los títulos, son muchachos de reconocidos méritos.

LOS ENTRENAMIENTOS

Los entrenamientos de los muchachos encargados del programa del Sábado en el Hippodrome Circo, ha sido esmerado.

Los campeones están sometidos a los entrenamientos de rigor desde hace más de un mes y los aspirantes han venido combatiendo hasta la semana pasada, demostrando en cada pelea su estado sobresaliente de preparación.

CITACION IMPORTANTE A LOS AFICIONADOS

Cítase para hoy a las cuatro de la tarde en nuestra Redacción, a todos los aficionados que pelean el Sábado próximo las finales de los campeonatos de Chile, con el fin de tomarles una fotografía.

SANDOW MAGAZINE B. C. — El Sábado 23, tendrán ocasión los aficionados de presenciar un interesante encuentro entre uno de los mejores exponentes de la nueva generación.

Armando Rozas, primer campeón de la F. Nacional en el peso gallo y Luis Lagos, campeón de la Comuna de Yungay del mismo peso. Completarán este interesante match, cinco grandes matchs.

El semi-fondo lo hará Juan Retamales, (un buen peleador del Sandow Magazine) y Manuel Peralta (campeón del Canillita).

Manuel Urbina, Juan Donoso, Eduardo Bascuñán, José Castro, Benito Cortés, Alberto Sánchez, serán los encargados de completar esta velada pugilística.

FROILAN ROJAS INSISTE. — Froilán Rojas nos dijo ayer:

En vista de que aún no he tenido contestación al desafío que lancé días pasados al profesional alemán Seppel Prilts y a Abelardo Hevia, insisto nuevamente en desafiarlos, especialmente a Hevia, al cual desafío fuera de campeonato. Considero que tengo méritos suficientes para medirme con Hevia; es por esto que no dudo que prestará atención a este nuevo desafío.

Ruego a los señores Prilts y Hevia, contestarme por estas columnas o en la Federación de Box, de 7 a 8 P. M.

LOS ENCUENTROS DEL SABADO EN LOS TIEMPOS DEPORTIVOS. — En el gimnasio de Los Tiempos Deportivos, San Francisco 1120, se desarrollará el Sábado próximo un interesante programa de peleas a base del match a ocho rounds, entre los profesionales del peso medio, Luis Salinas y José Espinoza, dos buenos elementos de esta categoría.

Se completará el programa con varios encuentros preliminares, entre los que sobresale el match de semi-fondo a cargo de Luis Rojas y Joaquín Araos, muchachos de lucida actuación en nuestros rings.

Los preliminares serán de tanto valor como el match de fondo y semi-fondo, figurando en ellos, el aficionado peso mosca, Edmundo Callejas, figura sobresaliente de la Asociación Provincial de Box de Santiago.

ACEPTANDO UN DESAFIO. — Ha llegado a nuestra redacción el pugilista del norte Julián Moraga, campeón de los pesos medios de Mejillones y Antofagasta, manifestando que está dispuesto a medirse con el discutido pugilista Al López que con tanta insistencia ha desafiado a los boxeadores de esta capital.

Moraga está recién llegado del norte y quiere hacer méritos para llegar a cruzar guantes con los mejores exponentes metropolitanos. En su haber cuenta con 26 combates de los cuales ha ganado 13 por puntos, 5 por K. O., 4 empates y 4 derrotas.

Para arreglar bases y condiciones puede verse con su representante, señor Germán Moraga, Catedral 1229, Garage "Campana".

Centro Boxeril Los Sports

LAS VELADAS DEL SABADO Y DOMINGO

Con la cooperación de los elementos que quedan por definir superioridades dentro de los campeonatos de la Provincial, se llevarán a cabo el Sábado venidero las peleas de este centro.

La importancia de la velada en perspectiva han dado los resultados de anoche, que fueron halagadores y han dado margen a que el entusiasmo se haya redoblado.

Fuera de los encuentros, cuyos detalles se darán mañana, hay que agregar algunos matchs de importancia.

Uno de ellos está a cargo del campeón de Providencia, Guillermo Briones, que enfrentará a Angel Jeria, pesa mosca de cartel del centro Los Sports.

Está en conocimiento de los amateurs del barrio que el Domingo se realizará la velada que el directorio del centro ha acordado preparar en honor del socio señor Bartolomé Coll, que el 24 de Diciembre obtuvo un gran triunfo ganando la carrera de las 24 horas ciclistas.

Para esta velada se cuenta con valiosos contingentes, entre los cuales se tiene la cooperación de los hermanos Merino, del centro "El Cóndor", que son connacionales del señor Coll.

Entre las muchas relaciones del festejado, reina mucho entusiasmo por unir sus parabienes a este homenaje del centro.

Por acuerdo del directorio, al señor Coll, se le obsequiará un hermoso diploma de recuerdo.

Centro Deportivo "Benjamín Tallman"

Para hoy a las 9 P. M., se cita a sesión de junta general a todos los socios activos, cooperadores y honorarios de la colectividad, con el objeto de elegir el Directorio que regirá la institución durante el año en curso, y además para preparar la celebración del aniversario social y buscar la manera de darle más actividad y progreso al centro.

Se ruega concurran a esta reunión los señores Ramón Ravest, Dionisio Andreu, Antonio Martorell, Jorge Moreno, Ernesto Yoli, Luis Godoy, César y Egidio Figueroa, Ruperto Fajardo y los campeones profesionales que hayan pertenecido a la corporación.

A José Massané y Juan Salazar

Cítase al aficionado José Massané, para el Miércoles 20 del presente, a las 7 P. M., en la Secretaría de la Federación. Para el mismo día y a la misma hora se cita al profesional Juan Salazar, para asuntos de urgencia.

KID MORO SE DEDICARA A LA ENSEÑANZA DEL BOXEO

El popular Kid Moró, que se encuentra radicado entre nosotros, ha resuelto dedicarse de lleno a la enseñanza del boxeo, instalando en esta capital un Gimnasio moderno, donde podrá atender a los innumerables pedidos de clases que tiene.

Es sin duda la idea del negro Moró, digna de aplauso y de ayuda, ya que entre nosotros, lo que hace falta es pugilistas que se encarguen de divulgar el arte boxeril.

Moró cuenta con los conocimientos necesarios para hacer de nuestros muchachos lo que se puede hacer de un hombre que reune condiciones físicas como los amateurs chilenos.

Para todo esto cuenta el negro Moró con el apoyo que le han ofrecido muchos interesados en que se instale el Gimnasio Moró, y para esto el negro, que aún no cuenta con todos los recursos necesarios, prepara una velada de beneficio, que seguramente alcanzará el más franco éxito.

La idea está lanzada y sólo espera Moró contar con el apoyo de los aficionados y profesionales chilenos, para preparar un programa de interés.

Nos encarga hacer presente a los que estén dispuestos a prestarle su ayuda, se dirijan a nuestra Redacción, personalmente o por escrito, a "Beneficio Gimnasio Kid Moró".

Una vez que cuente con los números necesarios para organizar un programa como él desea, se anunciará el local y la fecha en que se efectuará la velada.

Hasta este momento han ofrecido su concurso, Carlos Uzabeaga, Al López, Edmundo Callejas y Juan Sobarzo, del Gimnasio de Los Tiempos Deportivos.

GIMNASIO RODOLFO NUÑEZ. — En la matinée del próximo Domingo tomarán parte excelentes aficionados de los centros: "A. de la Cruz", "Tallman", "Santa María", "Kuffer", Soc. de Autobús" y R. Núñez".

El match de semi-fondo está a cargo de los pesos plumas Juan Tillería del "Santa María" v. Miguel Orellana, del "R. Núñez", y en el de fondo actuarán los pesos medio livianos Luis Telles del Santa María v. Marcial Varas del R. Núñez.

Gran local para RESTAURANT
BANDERA 886, ESQUINA DE SAMA
Formado por salón de 8x10 metros y sala anexa de 15 por 5 metros, recién refaccionado conforme exigencias municipales.
CANON: 1,100 PESOS
Tratar: Alameda 404, de 11 a 12.30

INDUSTRIA Y COMERCIO

BOLSA DE COMERCIO

MOVIMIENTO

Con un movimiento más o menos regular se desarrollaron las operaciones bursátiles de ayer en el mercado de valores.

Entre los conformes anotados sobresalieron las de Tocopilla, Kala-Uyu, Colquiri, Fortuna, Higuera y Banco de Chile.

En salitreras se anotaron dos conformes en Lautaro al portador y nominativas un Ganadero y dos Industriales.

Se dió también un conforme por 2,000 libras esterlinas para el 26 de Enero a 39.44 y 118,400 nominales en bonos.

SUBIERON

INDUSTRIALES: Cervecerías Unidas, de 56 a 59; Electricidad Ind., de 37 a 38; Gas, de 53 a 54; Viña, de 27 3|4 a 28.

SEGUROS: La Nacional, de 600 a 630.

MINERAS: Caylloma, de 3 7|8 a 4; Colquiri, de 8 1|2 a 8 3|4; Chacaltaya, de 25 1|4 a 25 1|2; Fortuna, de 9 1|8 a 9 3|4; Morococala, de 50 3|4 a 51 1|2; Patiño, de 289 a 294; Salvador, de 4 1|4 a 4 5|8; Tocopilla, de 92 a 93 1|2.

BAJARON

BONOS: Caja 8-1, de 92 a 91.

BANCOS: Nacional, de 82 a 81 1|2; R. Valenzuela, de 100 a 99.

GANADERAS: Aysen, de 38 a 36; Fuego, de 166 a 165 1|2.

INDUSTRIALES: Vapores Ord., de 18 1|2 a 17 1|2.

MINERAS: Disputada, de 29 1|2 a 29 1|4; Kala-Uyu, de 27 3|4 a 26 3|4.

OPERACIONES EFECTUADAS AYER

1.a RUEDA

6000 Hip. 8-1, 89 1|4.
6000 Id. id., 89.
18000 Caja 8-1, 92.
6000 Id. id. 918, 91 3|4.
3500 Higuera, 3.
8 Gas, 53.
100 Aysen, 36.
50 Elect. Ind., 38.
20 Banco Chile, 184.
500 Kala Uyu Feb. 18, 28.
100 Id. id., 27 3|4.
300 Id. id., 27 1|4.
200 Chacaltaya id., 25.
200 Id. id., 25 1|4.
100 Id. id., 25 1|2.
100 Id. id., 25 1|4.
500 Id. Feb. 4, 25.
900 Fortuna Feb. 18, 9.
1 Club Hípico, 8,800.
300 Colquiri Feb. 18, 8 3|4.
2000 £ Feb. 26, 39.44.

2.a RUEDA

1400 Caja 7-1, 81.
10000 Caja 8-1|2, 91 3|4.
46000 Caja 8-1, 91.
25000 Hip. 8-1, 89.
533 Bco. Chile, 184.
50 Gas, 53 1|2.
10 Gas, 54.
1000 Tocop. Feb. 18, 94.
200 Tocop. Feb. 18, 9 41|4.
100 Tocop. Feb. 18, 93 1|2.
200 Morocol, Feb. 4, 51 1|4.
800 Colquiri Feb. 4. 8 3|4.
800 Lautaro, port Feb. 4 240.
48 Lautaro, nom., 230.

PRECIOS DE COMPRADOR O VENDEDOR AL TERMINAR LAS RUEDAS

TITULO	COMPRADOR Cantid	COMPRADOR Precio	VENDEDOR Cantid.	VENDEDOR Precio
BONOS				
Caja 8-1			6000	91
Caja 8 1|2	6000	92		
Caja 6-1			5000	84
Hip. 8-1	5000	89	5000	89
Privilegiada Sep. 8	12000	70		
BANCOS				
Chile			120	194
Hip. de Chile	15	600	30	600
Nacional			100	81½
R. Valenzuela			100	99
MINERAS				
Caylloma	100	3½	200	4
Colquiri, Febrero 4	300	8¾		
Cerro Grande, Feb. 18	100	58½		
Dichas Feb. 18	100	15	200	16
Disputada, Feb. 18	100	29¼		
Fortuna, Feb. 18	200	8¾	200	9
Higuera, Feb. 18			700	3
Kala Uyu, Feb. 18	200	27	100	27¼
Minerva, Feb. 18	500	20⅛	100	20¼
Onix, Feb. 4	200	3½		
Patiño, Feb. 4	200	289		
Patiño, Feb. 18			100	290
Potasa, Feb. 18	200	4¼	300	4¾
Salvador, Feb. 4	500	1⅝		
Tocopilla, Feb. 18	100	92	200	94
Vacas, al contado	100	3		
SALITRERAS				
Lautaro, al portador			1	240
Lautaro, Nominativas	100	230		
GANADERAS				
Aysen	100	36	100	36¼
Fuego			200	165½
Gente Grande			50	64
INDUSTRIALES				
Gas	100	54		
Tejidos El Salto			21	90
Electricidad Ind.	100	37½		
Cemento El Melón	200	42½		
Volcán			100	37
SEGUROS				
La Nacional	20	630		
PRECIOS A LAS 5 P. M.				
Cambio		39.40		39.60
Oro		199.70		199.60
Libra por oro		13.10		13.20
Chacaltaya, Feb. 18		25¼		
Disputada, Feb. 18		29¼		
Kaylloma, trans., Feb. 18		4		
Morococala, trans., Feb. 4		51		
Patiño, Feb. 18		294		
Tocopilla, Feb. 18		93½		
Fortuna, Feb. 18				9⅝
Kala Uyu, Feb. 18				

CAMBIO

TIPO DE VENDEDOR

COMERCIAL	39.60
PREMIO DEL ORO	199.90
LIBRAS EN ORO AMERICANO	486 5|16
1 PESO PAPEL, VALE	6 1|16
LIBRAS POR ORO	13.20

BANCO DE LONDRES Y RIO DE LA PLATA LTDO.

Cambio sobre el exterior

PLAZA	90 d. v.	Vista
Londres	39.70	40.20
París		30.80
Amberes		37.60
New York		8.26 1|2
España		1.17
Italia		33.40
Brasil		40.20
Uruguay		8.70
Argentina		3.44 1|2
Holanda		3.32.40
Suiza		1.59 3|4
Siria		40.20
Portugal		40.20
Panamá		40.20
Perú		40.20

COTIZACIONES DE METALES

Cablegrama sobre cotizaciones de metales correspondiente al día de hoy:

AL CONTADO

Estaño, £ 279.5.0. Subió 0.5.0.
Cobre Standard, £ 58.15.0. Bajó 1|4.
PLATA, d. 31 1|16. Bajó 1|4.

A PLAZO

Estaño, £ 273.10.0. Bajó 0.15.0.
Cobre Standard, £ 59.17.6. No varió.

MATADERO PUBLICO

ENCIERRA PARA HOY

Los corrales de este establecimiento encerraron ayer el siguiente ganado para la venta de hoy:

Ganado mayor		Ganado menor	
Bueyes	40	Corderos	840
Novillos	67	Cerdos	53
Vacas	233	Cabros	13
Q. vivos	66	Terneros	23
En vara	55		
Total	461	Total	926

PRECIOS DE LAS CARNES

	EL KILO
Carne de buey, de 1.a	1.65 a 1.75
Id. de 2.a	1.40 a 1.60
Id. de 3.a	0.70 a 1.30
Carne de novillo, 1.a	1.65 a 1.75
Id. de 2.a	1.40 a 1.60
Id. de 3.a	0.70 a 1.30
Carne de vaca, de 1.a	1.65 a 1.75
Id. de 2.a	1.40 a 1.60
Id. de 3.a	0.70 a 1.50
Carne de cordero de 1a	2.00 a 2.20
Id. de 2.a	1.60 a 1.80
Id. de 3.a	1.40 a 1.50
Carne de oveja, de 1.a	1.40 a 1.50
Id de 2.a	1.10 a 1.30
Id. de 3.a	0.60 a 1.00
Carne de cerdo, de 1.a	3.00 a 3.20
Id. de 2.a	2.60 a 2.80
Id. de 3.a	1.80 a 2.40
Grasa en rama	1.40 a 1.70
Sebo de ovejuno	1.00 a 1.20
Cuero de buey	1.50
Id. de novillo	1.50
Id. de vaca	1.50
Id de ovejuno	72.00 a 84.00 pesos la docena.

MUEBLES
DE COMEDOR, DORMITORIO, ESCRITORIO
A precios sumamente bajos, con grandes facilidades en el pago, vende
LA SAN ANTONIO
Moneda 952
FRENTE CASA MUZARD

OPERACIONES EN VALPARAISO

1.a RUEDA

100 Viña, 28.
600 Vapores ord. Feb. 4, 17 1|2.
100 Aysen Feb. 4, 36.
100 C. Melón Feb. 4, 43.
2000 Chacaltaya Feb. 18, 24 3|4.
2000 Id. id., 25.
100 Gente G. Feb. 4, 63.
7000 £ En. 26, 39.40.

ORO

Vendedor 200.00
Comprador 199.70

CAMBIO

Vendedor 39.60
Comprador 39.40

LIBRAS POR ORO

Vendedor 13.20
Comprador 13.10

2.a RUEDA

100 Gente Grande, F. 4, 63.
300 Colquiri, 8 3|4.
10000 Caja 8-1, 92.
100 Tocopilla, Fr. 18, 93 3|4.
200 Tocopilla, Fr. 18, 94.

ORO

Vendedor 199.90
Comprador 199.70

CAMBIO

Vendedor 39.60
Comprador 39.40

LIBRAS POR ORO

Vendedor 13.20
Comprador 13.10

REMATE DE FRUTOS DEL PAIS

EFECTUADO EN LA FERIA DE PRODUCTOS AGRICOLAS DE URETA Y CIA., SUCESORES DE EMETERIO URETA C.—LOCAL: DELICIAS 3410, TELEFONO 42. (ESTACION).— OFICINA: BANDERA 98, TELEFONO 995.—CASILLA 1340

LOCAL: DELICIAS 3410. —TELEFONO 42 (ESTACION).—OFICINA BANDERA 98.— TELEFONO 995 (CENTRAL).—CASILLA 1349

Transacciones verificadas el Lunes 18 de Enero de 1926.

AFRECHO: los 100 kilos

200 sacos F. Hnos y Cía., $ 18.20.
25 sacos Cía. M. La E., 17.80.

AFRECHILLO: los 100 kilos

50 sacos Cía. M. La E., 20.20.

CARBON ESPINO: el saco

35 sacos Sgo. M. Co., 12.80.
55 sacos Sgo. M. Co., 12.20.
67 sacos L. E. M., 11.
194 sacos L. R. de J., 11.
7 sacos J. S., 11.
378 sacos M. M., 10.80
380 sacos J. L., 10.
65 sacos Gmo. Oh., 9.
10 sacos mal estado S. B., 7.

CARBON BLANCO: el saco

266 sacos Hda. H., 4.20.
2 sacos chicos, Hda. H., 4.20
2 sacos mal estado Hda. H., 4.20

CEBADA: los 100 kilos

25 sacos inglesa H. y E., 30.
14 sacos inglesa E. I. C., 25.50.
50 sacos inglesa E. G. H., 25
108 sacos del país E. V. V., 23.50.
30 sacos del país J. M. B., 22.
1 saco granzas, E. I. C., 20.50
125 sacos forrajera falla B. L. A. 20 pesos.

CIRUELAS: los 100 kilos

190 cajas (malas), T. A., 15.

FREJOLES: los 100 kilos

10 sacos milagro C. P., 100
5 sacos milagros N. M., 100.
4 sacos milagros A. M., 100.
11 sacos milagros L. H., 95.
30 sacos milagros P. O. S., 90.
18 sacos milagros M. y A., 85.
1 saco flageolet P. N. G., 74

GRANZAS TRIGO: los 100 kilos

22 sacos florence 1.o T. Hnos., 40.
110 id., id., E. I. C., 37.
21 sacos florence 2.o T. Hnos., 28
56 id., id., Cía., M. La E., 20.50

LENTEJAS: los 100 kilos

115 sacos M. F. L., 70.
10 id. J. L., 70.

LEÑA: la carga

18 cargas peumo Hda. H., 47.
32 Id., eucaliptus B. 2.o V., 45.
17 id., peumo Hda. H., 42.
17 id., monte Hda. H., 41.
22 id., monte Hda. H., 40.
28 id., sauce Hda. H., 30.
79 cargas monge B. F. 7

LEÑA, el saco

150 sacos talhuén, F. A., 6.50.
11 id., chicos P. y M., 6.

MADERA: la pieza

2 piezas roble D. C., 1.50.
13 piezas roble D. G., 1.
40 durmientes viejos J. G., 1.

NUECES: los 100 kilos

1 saco A. S. V., 60.
30 sacos T. M., 20.
2 sacos B. S., 20.
16 sacos M. L., 10.

PAJA LARGA, la colisa:

91 colizas O. C., 1.10.

PASTO: los 100 kilos

166 colisas 2.o cort H. L. M., $ 8
75 id., 1er. corte A. C. L., 7.
140 id., id., id., J. T. C., 4.80.
330 id., id., id., M. R. V., 3.

PASTO, la colisa:

9 colisas mal estado H. L. M., 2.20 pesos.

SAL: los 100 kilos

10 sacos segunda F. J. I., 14.
50 sacos segunda D. M., 13

SEMILLA CAÑAMO, los 100 kilos:

16 sacos C. S. E., $ 150.

TRIGO, los 100 kilos:

125 sacos candeal V. A., $ 50
2 sacos candeal fallo P. de C., 40.50

QUESOS, los 46 kilos netos:

335 kilos Requínoa R. T. R., 186
136 kilos Cabaña Blanca R. V. R., 181
30 kilos Santa Luisa L. M. O., 190
118 kilos Cabaña Blanca R. V. R., 180
308 kilos Cunaco V. Hnos., 179
105 kilos Requínoa A. C. V., 177
595 kilos Longaví M. A., 179
147 kilos Santa Teresa A. M. O., 175
125 kilos Santa Rita E. M. O., 175
264 kilos Retiro P. I. V., 174
76 kilos Santa Teresa A. M. O., 174
127 kilos Santa Luisa L. M. O., 174
289 kilos Santa Rita E. O. O., 174
79 kilos Santa Teresa A. M. O., 173
159 kilos Placilla J B., 172
129 kilos Copihue E. M. L., 172
29 kilos partidos Chillehue F. A. C. C., 171
281 kilos Los Ranchillos E. M. O., 171
371 kilos Santa Lucila J. A. C., 170
511 kilos Lo Bustamante M. Q. de B., 170
227 kilos Bulnes A. A., 170
372 kilos Cunaco I. V. V., 170
694 kilos Peralillo J. E. M., 170
261 kilos Curicó L. V. y Cía., 170
276 kilos Copihue E. M. L., 168
234 kilos Chillehue F. A. C. C., 165
135 kilos San Vicente R. A. C., 160
122 kilos Chillehue F. A. C. C., 160
247 kilos Linares E. y C. del C., 160
454 kilos Linares P. y M., 160
107 kilos Puangue L. E. C., 160
155 kilos Santiago J. C., 140
113 kilos San Carlos F. V., 120

MANTEQUILLA: los 46 kilos tos:

72 kilos Hacienda Paine M. C. L., $ 384
63 kilos Negrete L. E. L., 384
46 kilos Hda. Naicura O. y U., 384
10 kilos Requínoa R. T. R., 380
14 kilos Malloco R. T., 377
60 kilos Río Negro ... M., 375
19 kilos Pelequén M. V. O., 374
23 kilos Llanquihue N. y O., 373
50 kilos Llanquihue O. Schs., 370
19 kilos Chacaval B. y J., 368
22 kilos Frutillar S. y W., 366
23 kilos Quepe C. F., 364
16 kilos Freire Suc. L. L., 362
176 kilos Valdivia J. 3.o M., 360
17 kilos Malloco J. A. S., 360
16 kilos Freire F. con B., 360
29 kilos S. y W., 360
36 kilos Puerto Varas C. J., 360
22 kilos Cunaco H. 2.o M., 360
264 kilos Río Negro L. L., 360
24 kilos General López P. N. M. L., 360
39 kilos San Carlos V. C. A., 360
48 kilos Bull N. E., 360
41 kilos Angol L. C. A., 360
7 kilos Freire A. R., 360
72 kilos General Cruz R. A. B., 358
17 kilos Los Lagos E. A., 356
133 kilos Chacayal F. V., 352
44 kilos Chacayal F. V., 350
20 kilos El Principal Com. I., 350
219 kilos Río Bueno P. D., 345
271 kilos Chacayal F. V., 340
32 kilos Los Lagos C. A., 340
17 kilos Buin E. M., 340
34 kilos Quinta J. de D. R., 340
8 kilos Charquenco R. G., 340
8 kilos Llay-Llay E. P., 300

NOTA: Los precios publicados en esta revista son con envase.

Remate todos los Lúnes y Jueves, de 1.30 a 6 P. M.

La carga por carros completos debe dirigirse al Desvío Gandarillas a Alameda y por sobornal a esta Estación, solamente Boletos a casilla 1340.

RAIMUNDO URETA E.,
Gerente

BOTICA SANTIAGO
HUERFANOS ESQ. AHUMADA
ESPECIALIDAD EN RECETAS
ABIERTO HASTA LAS 12 P. M.
15—F.

SOCIEDADES ANONIMAS

Banco de Chile

Desde el Viernes 15 del presente se pagará a los señores Accionistas el dividendo de $ 9 por acción acordado en la Junta General celebrada hoy.

Santiago, 14 de Enero de 1926.

PEDRO A. TORRES,
Director-Gerente

24—E.

Banco Frances de Chile

EN LIQUIDACION

El virtud de lo dispuesto en los artículos 32, 33 y 34 de los Estatutos, se cita a los señores Accionistas a Junta General Ordinaria para el Sábado 30 del presente, a las 4 P. M., en el domicilio social, Huérfanos N.º 854.

El Balance y Memoria fueron publicados en el diario "El Mercurio" de 10 de Enero de 1926.

Santiago, Enero 19 de 1926.

Rafael Orrego,
Presidente de la Comisión Liquidadora.

Banco Frances de Chile

EN LIQUIDACION

Para los efectos del artículo 39 de los Estatutos, el Registro de Transferencias de Acciones permanecerá cerrado desde el 21 hasta el 31, inclusives, del presente mes.

Las acciones de la Serie B podrán ser depositadas en las oficinas del Banco Francés e Italiano para la América del Sud de París y Buenos Aires, y en todas las oficinas de la Société Générale en Francia.

Santiago, Enero 19 de 1926.

Jorge Orrego Puelma,
Secretario de la Comisión Liquidadora.

21—E.

COMPAÑIA DE CONSUMIDORES DE GAS DE SANTIAGO

En virtud de lo dispuesto en el artículo 30 de los Estatutos, cítase a los señores Accionistas a Junta General Ordinaria, para el Martes 26 del presente, a las 3 P. M., a fin de someter a su aprobación la Memoria y Balance correspondiente al Segundo Semestre de 1925.

La reunión tendrá lugar en las Oficinas de la Compañía, Santo Domingo N.º 1061.

Santiago, Enero 15 de 1926.

CARLOS CARVALLO AGUIRRE
Vice-Presidente

17—E.

Compañía Chilena de Tabacos

DIVIDENDO N.o 46

El pago de este dividendo, de 2 pesos por acción, acordado en la Junta General de Accionistas, del día 20 del presente, se efectuará por intermedio del Banco Anglo Sud-Americano Ltdo., en Valparaíso y Santiago, y por las sucursales de esta Compañía, en el resto del país.

Valparaíso, 21 de Enero de 1926.

EL GERENTE

COMPAÑIA INTERNACIONAL DE SEGUROS GENERALES

"LA UNION NACIONAL"

De conformidad con lo dispuesto en el Artículo N.º 41 de nuestros Estatutos se cita a los señores Accionistas a sesión general ordinaria, que tendrá lugar en las oficinas de la Compañía, Bandera N.º 239, el día 28 del corriente, a las 3 P. M.

El Registro de Accionistas queda cerrado desde esta fecha hasta el 28 del actual, inclusive.

EL PRESIDENTE

Santiago, Enero 19 de 1926.

SOCIEDAD INTERNACIONAL DE SEGUROS GENERALES

"LA MUNDIAL"

De conformidad con lo dispuesto en el Artículo N.º 41 de nuestros Estatutos se cita a los señores Accionistas a sesión general ordinaria, que tendrá lugar en las oficinas de la Compañía, Bandera N.º 239, el día 28 del corriente, a las 4 P. M.

El Registro de Accionistas queda cerrado desde esta fecha hasta el 28 del actual, inclusive.

EL PRESIDENTE

Santiago, Enero 19 de 1926.

Banco Italiano

Desde el Lunes 18 del actual, este Banco pagará a sus accionistas el dividendo acordado en la Junta General de 16 del presente.

Los accionistas residentes en provincias, pueden percibir sus dividendos en las respectivas Oficinas del Banco de Chile.

Valparaíso, 16 de Enero de 1926.

CARLOS CASTILLO V.,
Gerente.

27—E.

COMPAÑIA TELEGRAFO COMERCIAL

Desde el Jueves 21 del presente, las oficinas del Banco de Chile en Santiago y Valparaíso, pagarán a los señores accionistas, el dividendo de $ 2.50 por acción, acordado en junta general celebrada el 16.

Santiago, Enero 20 de 1926.

EL GERENTE.

22—E.

El intento de sucidio del día

ESTA EN PELIGRO DE MUERTE LA JOVEN QUE INGIRIO UNA FUERTE DOSIS DE VENENO

La oleada trágica de suicidios que últimamente registra la crónica roja lleva ya varios días, tocándole ayer el turno fatal a Margarita Ibáñez Yañez de 16 años de edad.

Nada hacía presagiar la desgracia en el hogar de la calle Nataniel N.o 77[illegible], donde la joven nombrada, desde algún tiempo a esta parte, vivía acompañada de su madre, doña Corina Pérez.

Pero ocultamente en el cerebro de la joven germinaba la fatal idea, la que tan pronto quedó sola en el domicilio puso en práctica.

Margarita aprovechó el momento en que su madre practicaba algunas diligencias en el centro para procurarse una fuerte dósis de veneno que en estos instantes tiene su vida en serio peligro.

La desgraciada señora en cuanto se dió cuenta de la fatal determinación de la niña, puso el hecho inmediatamente en conocimiento de guardianes de la 6.a Comisaría, quienes solicitaron los auxilios del carro a la Asistencia Pública, a donde fué traslada sin pérdida de tiempo la cuasi-suicida.

Atendiendo a la gravedad de la paciente, según diagnóstico médico, fué trasladada ésta al hospital de San Borja para su mejor cuidado.

Las primeras averiguaciones en este hecho fueron practicadas por el inspector don Alberto García Huidobro, no siendo posible en los primeros instantes establecer las causas que llevaron a la persona ya aludida a tomar una actitud tan extrema.

En la mañana de ayer la Sección respectiva puso en antecedentes de lo ocurrido al juzgado del crimen de turno.

UN VORAZ INCENDIO DESTRUYO LAS BODEGAS DE LA CHACRA "PARAISO", DE RENCA

En la tarde de ayer, poco después de las dos de la tarde, se declaró un incendio en la Chacra "Paraíso", de la Comuna de Renca, de propiedad del señor Baeza Espiñeira.

A pesar de la distancia (seis kilómetros más o menos) las bombas llegaron oportunamente. El fuego fué sofocado por la 3.a y 7.a Cía. Otras bombas no pudieron prestar sus servicios debido a la falta de agua.

El siniestro se produjo debido a que se quemaron algunas matas de zarzamora y el fuego se propagó a las bodegas de la chacra Lar pérdidas se calculan en diez mil pesos.

TOROS

En el Criadero

"EL HUAPI"

de don Maximiliano Ibáñez, se venden tres toros de tres años, y 15 de más de dos años, de gran cruzamiento. Durham Shorton.

Dirigirse:

Lisandro Chaparro

Linares

Gran almacén en Alameda 2496

8x30 metros, edificio recién terminado. Mucha luz y servicios completos.

CANON: 1,050 PESOS MENSUALES

Alameda 404, de 11 a 12.30

OTRA VEZ EL GORDO EN SANTIAGO

y además el premio de $ 9,000 vendidos por la Casa Oscar Spoerer y Cía., fuera de una infinidad de premios menores.

EL PROXIMO SORTEO SE EFECTUARA EL DOMINGO 13 DE FEBRERO

CON UN PREMIO MAYOR DE $ 90.000.00

Valor del Entero, $ 30. Sexto, $ 5.
A este sorteo entrarán 12,000 recibos.
Pida sus Recibos Donación a la Casa de la suerte:

OSCAR SPOERER & Cía. — AHUMADA ESQUINA MONEDA

Unicos agentes para la zona Santiago a Linares. Casilla 774, Santiago.—**D. González M.**, gerente de la Oficina de Subsidios. Concepción.

Ese llanto e inquietud de muchos niños, frecuentemente es indicación de LOMBRICES o SOLITARIA; necesitan el VERMIFUGO TIRO SEGURO del Dr. Peery

Dá Resultado Siempre, con él UNA SOLA DOSIS BASTA

Base. aceite de Santónico, palmacristi y trementina, polvos de Sen y Magnesia.

VENDEDORES

CON CLIENTELA ENTRE DUEÑOS DE GONDOLAS Y AUTOS

NECESITASE

Dirigirse por escrito

Casilla 11-D

La obra de los ladrones

Los amigos de lo ajeno están en un período de plena actividad y no desperdician la menor ocasión para dar su golpe.

Entre los varios denuncios de robo presentados a las Comisarías en el día de ayer figura un reclamo hecho por don Juan Tobar que posee un almacén en el número 2199 de la calle Pizarro.

En circunstancias que este caballero dejó un instante solo su negocio, y bien aseguradas sus puertas, fué víctima siempre de los ladrones.

Fué cosa de juguete para los cacos romper las cerraduras y con una destreza de manos admirable, en su corta visita, hicieron desaparecer mercaderías que se hacen subir a la suma de $ 2.000.00, según manifiesta la persona afectada.

—Y don Pedro Prado que tiene su domicilio en Mapocho 3775 hizo otro denuncio de robo a la justicia.

Expone este caballero que penetraron ladrones a una casa posee en los alrededores de la pital, los que cortando los de uno de los potreros, llevarse un caballo bayo, S. y una yegua mulata, avalúa el reclamante de mil pesos.

Hoy en la mañana el crimen de turno, señor noció de estos reclamos a la Sección de Seguridad las debidas investigaciones.

AGREDIDO A CUCHILLO EN SAN MIGUEL

Edmundo Gonález Célis, se presentó a la policía de San Miguel haciendo un serio reclamo en contra de Feliciano Concha.

El denunciante, que presenta diversas heridas en el cuerpo, manifiesta que fué agredido con cortaplumas por Concha, en circunstancias que se encontraba en una bodega ubicada en calle San Ignacio esquina Vergara Montt.

En la Asistencia Pública, donde fué atendida la víctima pudo comprobarse que éste presenta lesiones a cuchillo en la pierna izquierda, en la mano derecha y en la región de la vejiga, todas de cierta gravedad.

El hechor huyó a raíz de haber cometido el delito, no logrando ser habido hasta el momento.

De orden competente, la Sección de Investigaciones trata de dar con el culpable.

EL POLICIA QUE NO SALIO BURLADO

En circunstancias que el guardián Germán Moreno de la 5.a Comisaría llevaba detenido a un sujeto por sospechas, fué víctima de una agresión de parte de cinco desconocidos, en San Pablo esquina de Bulnes.

Los asaltantes agredieron al policía con el fin de que el preso pudiese emprender la fuga, lo que consiguieron.

El detenido no se hizo esperar e inmediatamente se aprovechó del pánico y emprendió las de Villadiego; pero, el polizante que no estaba dispuesto a salir burlado, consiguió, en cambio atrapar a uno de los agresores, con el que siguió su interrumpido viaje al cuartel.

Interrogado el aprehendido resultó ser Segundo Ogaz y Ogaz, domiciliado en el número 1250 de la calle Sama.

El guardián Moreno, resultó con algunas lesiones ocasionadas durante la refriega.

Ogaz y Ogaz fué puesto ayer a disposición del juez del crimen, a fin de que explique su actitud.

Tome las **PILDORAS de Brandreth** Fundada 1752

Puramente Vegetales.

Para el Estreñimiento, Biliosidad, Dolor de Cabeza, Vahidos, Indigestión, etc., y los desarreglos que dimanan de la impureza de la sangre, no tienen igual.

No son genuinas si no están en cajas de lata

De Venta en las Boticas del Mundo Entero. B. Brandreth

Acérque el grabado á los ojos y verá Vd. la píldora entrar en la boca.

Fundada 1847. **EMPLASTOS** POROSOS de **Allcock**

El Remedio Externo Mejor del Mundo.

B. Brandreth Aplíquese en la parte donde se sienta dolor.

Base: Alocs, coloquíntida, etc.

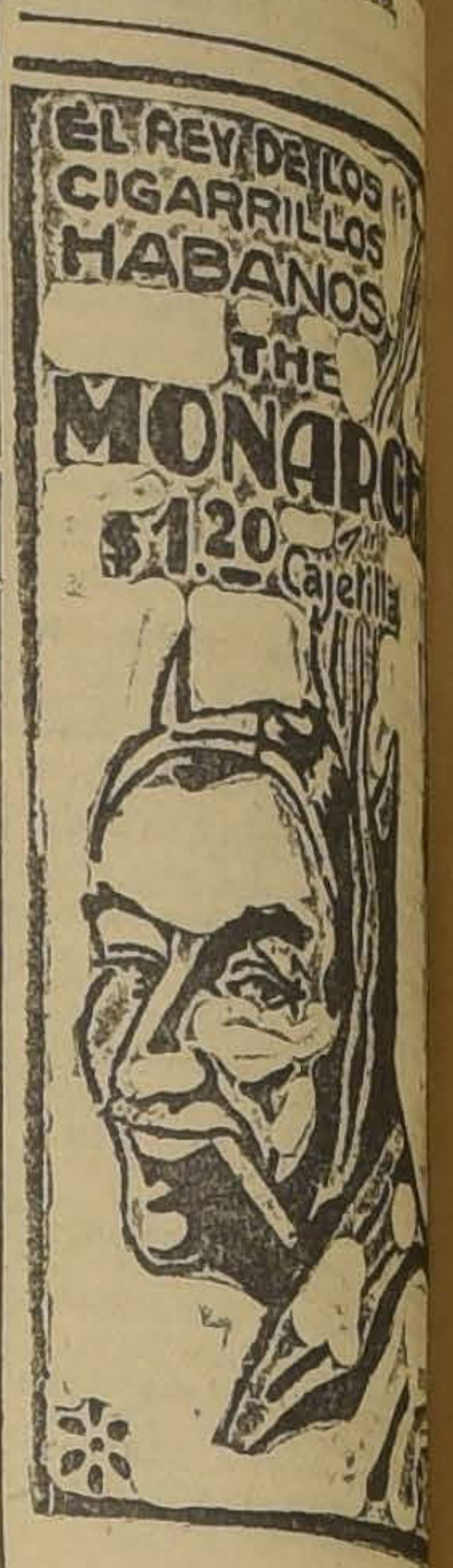
EL REY DE LOS CIGARRILLOS HABANOS
THE MONARCH
$ 1.20 Cajetilla

Sabe quien hizo el milagro

José Acevedo Arellano estaba de visita en casa de Gumercinda Rojas cuando le escamotearon algunos cientos de pesos.

Todas las averiguaciones que hizo la víctima en el primer momento resultaron inútiles, pues la billetera no apareció por parte alguna, y no sabiendo palabra de tan extraño a pesar de los varios que había en los que Acevedo fué objeto desgracia.

Pero la persona que uno de los individuos tuvo a su lado hizo el por lo que ayer se justicia dando a conocer pechas.

AVISOS ECONOMICOS

1.—Avisos judiciales

EXTRACTO. — CERTIFICO: QUE por escritura pública extendida hoy en mi registro, los señores Adolfo Ibáñez Boggiano, de este domicilio; Luis Wulf Biebrach, domiciliado en Talcahuano; Ernest Hassler, de este domicilio; Rodolfo Bahre Soltner, domiciliado en Santiago; y un comanditario domiciliado también en Santiago, han formado una sociedad comercial en comandita simple, sobre las siguientes bases: Primera: El objeto de la sociedad es continuar los negocios de la firma "Bahre y Cía.", de cuyo activo y pasivo se hace cargo; girar en la compra, venta y consignación de mercaderías; en operaciones financieras, en agencias y comisiones, en la representación de sociedades y casas de comercio; y en la participación como socios en otras sociedades; Segunda: La razón social será "Ad. Ibáñez y Compañía"; la administración de los negocios sociales estará a cargo de los señores Ibáñez, Wulf y Hassler y cada uno de estos tres socios colectivos podrá hacer uso de la firma social; Tercera: El capital social será la suma de un millón setecientos cincuenta mil pesos moneda corriente y ciento veinticinco mil dólares moneda de Estados Unidos de Norte América, aportado por los socios en la siguiente proporción: por el señor Ibáñez, un millón de pesos moneda corriente; por el señor Wulf, trescientos mil pesos moneda corriente; y por el señor Hassler, doscientos mil pesos moneda corriente, y por el señor Rodolfo Bahre, doscientos cincuenta mil pesos moneda corriente; y ciento veinticinco mil dólares por el socio comanditario. Los aportes los hacen los socios gestores señores Ibáñez y Hassler y el comanditario, con las cuotas del capital que les corresponden en la Sociedad "Bahre y Compañía", cuyo activo y pasivo toma a su cargo la Sociedad que por esta escritura se pacta; en consecuencia, el aporte de los socios nombrados consiste en dinero, mercaderías, acciones, créditos por cobrar, bienes raíces y demás valores que forman el activo de la antes referida Sociedad "Bahre y Compañía". Los aportes del señor Wulf y del señor Rodolfo Bahre se hacen en dinero efectivo; Cuarta: La Sociedad empieza sus operaciones en esta fecha para terminarlas el treinta y uno de Diciembre de mil novecientos veintinueve; y Quinta: El domicilio de la sociedad será Valparaíso y los socios seguirán a cargo de los establecimientos de esta ciudad, de Santiago y de Talcahuano, pudiendo también establecer nuevas sucursales en otras partes si así lo estimaren conveniente. — Valparaíso, dos de Enero de mil novecientos veintiséis. — Moisés Cruz Anguita, Notario Público. 23—E.

REMATE. — POR RESOLUCION dictada con esta fecha en los autos de liquidación de la sociedad conyugal habida entre don Alberto Correa Sanfuentes y doña Hortensia Baeza de Correa y de partición de la herencia quedada al fallecimiento del primero, por el juez liquidador y partidor, que conoce de ambas, don Gustavo Rivera Baeza, se ha ordenado sacar a remate las siguientes propiedades: Propiedad de la Avenida Vicuña Mackenna N.os 455 a 463, Santiago. Deslinda al Norte con propiedad que fué de don Arturo Ruiz de Gamboa; al Sur, con propiedad que perteneció a don Miguel Arrate Larraín; al Oriente, con la calle de su ubicación y al Poniente, con propiedad que fué de don Marías Martínez. Esta propiedad ha sido tasada por don Ricardo Larraín Bravo en $ 193,280 y saldrá a remate por el mínimum de ciento cincuenta mil pesos. Fundo El Recreto, ubicado en la Comuna de Machalí, departamento de Rancagua, tiene sesenta cuadras cuadradas de extensión, más o menos, todas regadas, con los siguientes deslindes: al Norte, con potrero de Violante Bravo, antes Jiménez, San Luis de Quintanilla y camino de por medio, con propiedad de H. Reyes y H. Toro; al Oriente, con Camino Vecinal y propiedad de H. Reyes y E. Wiedmann; al Sur, con camino público; al Poniente, con propiedad de A. Llanos, antes Joaquín Araya y Vicente Bravo, antes R. Castro, camino vecinal de por medio. Este fundo ha sido tasado por don Agustín Baeza Espiñeira en cuatrocientos ochenta mil pesos y se pondrá a remate por el mínimum de trescientos mil pesos.— Hacienda El Manzanal, ubicada en la comuna de Machalí, departamento de Rancagua, con los siguientes deslindes: al Norte y Oriente con la República Argentina; al Sur y Poniente, con el río Cachapoal y al Poniente, con el río Pangal. Esta hacienda consta de treinta y siete mil trescientos cinco cuadras2, más o menos, que se descompone así: treinta mil, formadas por cordilleras nevadas; siete mil por cerros de invernada; ciento veintisiete, regadas con agua de río y ciento setenta y ocho regadas con agua de temporada. Esta hacienda ha sido tasada por don Agustín Baeza Espiñeira en la suma de $ 884,500 y saldrá a remate por el mínimum de setecientos mil pesos.— El remate de las propiedades anteriormente individualizadas se efectuará en la oficina del partidor, señor Gustavo Rivera, el nueve de Febrero próximo, a las tres P. M., con las siguientes bases: a) Los precios de las subastas deberán pagarse al contado al momento de firmarse las escrituras de adjudicación en vale vista bancario a la orden del partidor, si los adquirentes fueren personas extrañas a la partición; b) Si los adquirentes fueren alguno o algunos de los comuneros, se imputará el precio de la adjudicación a la parte que les corresponda, quedando hipotecado el bien raíz para garantía de la deuda y de los intereses del ocho por ciento anual; c) Para ser admitidos para hacer posturas los extraños a la partición deberán entregar al partidor, antes del remate, vale vista bancario por el diez por ciento del mínimum o de los mínimums fijados para la subasta del bien o de los bienes porque se interese. Esta suma quedará a beneficio de la sucesión si la persona a quien se adjudique alguna de las propiedades no pagare en el acto de firmarse la escritura de adjudicación el precio de la subasta.— Las escrituras de adjudicación deberán quedar suscritas por los adquirentes dentro de los diez días siguientes al remate, bajo apercibimiento de que si así no se hiciere, quedará sin valor ni efecto alguno el remate, de que se perderá el vale de diez por ciento que se haya depositado y de que se procederá a nuevo remate; e) La persona que se adjudique la Hacienda El Manzanal, deberá entregar al partidor para que los ingrese a los bienes de la sucesión los bonos que produzca el empréstito que se gestionará con la Caja de Crédito Hipotecario, por su valor efectivo de plaza, valor que se descontará del precio de la adjudicación que el adquirente deberá pagar al contado en el acto de firmarse la escritura de adjudicación; f) Si el adquirente de la Hacienda El Manzanal fuere alguno de los actuales comuneros, se cargará a su haber el valor de adjudicación del inmueble, menos el gravamen hipotecario que pese sobre la propiedad en virtud de préstamo que se solicitará a la Caja de Crédito Hipotecario.— El mismo día y a la misma hora se procederá a rematar al mejor postor los muebles, existentes, enseres y herramientas existentes en ambos fundos y los que estaban en la casa de Viña del Mar.— El precio de las adjudicaciones de estos muebles deberá pagarse al contado al partidor, en el acto de la adjudicación, si el adquirente fuere extraño a la partición.— Para mayores datos, se puede ocurrir al señor Gustavo Rivera, Serrano 153, Valparaíso y a los señores J. R. Dittus de la Maza, Hacienda El Manzanal, Rancagua y Joaquín Oyarzún Blest, Fundo El Recreto, Machalí, Rancagua.— Valparaíso, once de Enero de mil novecientos veintiséis.—Moisés Cruz.

SOLICITUD DE CONCESION DE merced de agua para regadío.—José Luis Silva Bustamante, domiciliado en Santiago, Huérfanos N.o 1153, por sí viene en solicitar una merced de agua para regadío en el río denominado Claro. Esta corriente atraviesa los territorios municipales de Tinguiririca de la provincia de Colchagua, departamento de San Fernando. La cantidad de agua que solicito es de ochocientos litros (800) por segundo. La ubicación precisa de la captación o boca-toma es la siguiente: estará a 4 kilómetros más arriba del deslinde Oriente del fundo, desde el punto denominado Cerro del Diablo. La extensión total de los terrenos que se trata de regar es de seiscientas (600) hectáreas. La calidad de estos terrenos es la siguiente: de capa gruesa arable, de constitución areno-arcillosa y están más altos que los terrenos actualmente regados de la misma propiedad con los otros canales existentes. Estos terrenos se encuentran ubicados en la comuna de Tinguiririca, subdelegación 6.a Los canales situados aguas abajo y la cantidad aproximada de agua que extraen, son: Desde tiempo inmemorial se extrae agua del río Claro para regar esta propiedad. Acompaño los siguientes documentos: un estudio preliminar de las obras, por duplicado. Este estudio consta de: un plano de situación de las obras proyectadas y de los terrenos por regar a la escala de 1:100,000, con puntos de referencia conocidos; una memoria explicativa con las principales características de las obras en proyecto; el presupuesto aproximado de las obras. Ruego a US. ordenar la publicación de esta solicitud por mi cuenta y por tres veces consecutivas en un periódico de la cabecera del departamento y en uno de Santiago, y elevar estos antecedentes al Ministerio de Industria y Obras Públicas, pasado treinta días después de la última publicación en caso de no haber oposiciones, y si las hubiera, ponerlas en mi conocimiento para poderlas contestar. Ruego además darme por secretaría un recibo en que se exprese el día y la hora de la entrega de esta solicitud y de los documentos que la acompañan. Dios guarde a US.—(Fecha) 7 de Enero de 1926.—(Firmado) José Luis Silva.—San Fernando, 11 de Enero de 1926.—N.o 17.—Publíquese por tres veces consecutivas y a cuenta del interesado en el periódico "La Epoca", de esta ciudad y en "La Nación" de Santiago.—Anótese.—(Firmado) Marín C.— Pedro Opitz V. E-23

SOLICITUD DE CONCESION DE merced de agua para regadío.—José Luis Silva Bustamante, domiciliado en Santiago, Huérfanos 1153, viene en solicitr una merced de agua para regadío en el río denominado Tumuyan. Esta corriente atraviesa los territorios municipales de Tinguiririca de la provincia de Colchagua, departamento de San Fernando. La cantidad de agua que solicito es de mil seiscientos litros, (1,600 por segundo). La ubicación precisa de la captación o boca-toma es la siguiente: Serán tres boca-toma, dos al lado Nor-Oriente y una al Sur-Poniente. La más alta cien cuadras más aguas arriba que el punto o posesión de Avelino Guzmán: la segunda diez cuadras más abajo que la primera y veinte más abajo que la primera la tercera boca-toma. La extensión total de los terrenos que se trata de regar es de mil doscientas (1,200) hectáreas. La calidad de estos terrenos es la siguiente: arcilloso-arenoso. Estos terrenos se encuentran ubicados en la comuna de Tinguiririca, subdelegación 6.a Los canales situados aguas abajo y la cantidad aproximada de agua que extraen son: Desde tiempo inmemorial se extrae agua del río Tumayan para regar en el Fundo 'Las Peñas'. Acompaño los siguientes documentos: Un estudio preliminar de las obras, por duplicado. Este estudio consta de: Un plano de situación de las obras proyectadas y de los terrenos por regar a la escala de 1:100,000, con puntos de referencia conocidos; una memoria explicativa con las principales características de las obras en proyecto; el presupuesto aproximado de las obras. Ruego a US. ordenar la publicación de esta solicitud por mi cuenta y por tres veces consecutivas en un periódico de la cabecera del departamento y en uno de Santiago, y elevar estos antecedentes al Ministerio de Industria y Obras Públicas, pasados treinta días después de la última publicación en caso de no haber oposiciones, y si las hubiera, ponerlas en mi conocimineto para poderlas contestar. Ruego, además, darme por secretaría un recibo en que se exprese el día y la hora de la entrega de esta solicitud y de los documentos que la acompañan. Dios guarde a US.—(Fecha) 7 de Enero de 1926.—(Firmado) José Luis Silva.—San Fernando, 11 de Enero de 1926.—N.o 18.— Publíquese por tres veces consecutivas y a cuenta del interesado en el periódico "La Epoca" de esta ciudad y en "La Nación" de Santiago.—Anótese.—(Firmado) Marín C.—Pedro Opitz V. E-23

2.—Arboles, plantas, etc. (Compra y venta)

RAYGRASS PARA PELOUSE, SEmillas importadas, flores, hortalizas; Almacén de Semillas, Morandé 717. 22—E

LA AGENCIA SAN PABLO DE LOS DIARIOS

La Nación y Los Tiempos

atiende al público para recibir avisos y suscriciones, en

Martínez de Rozas 2460

cerca García Reyes. Casa de Reja.

3.—Automóviles, afines y accesorios. (Compraventa y composturas)

PUELMA y Cía. LTDA., HUERFAnos 819, agentes autorizados, Lincoln, Ford, Fordson. Repuestos Ford legítimos. Feb. 28

VISITE [illegible] EXHIBICION de chassis [illegible] telas de reparto, carrocerías de carga, etc., que liquidamos por diez días Exposición de Automóviles, Escobar y Ebell Ltda., Delicias 1327. 22—E

POR DIEZ DIAS LIQUIDAMOS un lote de chassis [illegible] camiones con carrocerías, carretelas de reparto [illegible] mil pesos Exposición de Automóviles, Escobar y Ebell Delicias 1327 22—E.

FORD SPORT OCASION, VENDO. Lingue 831. E-23

GONDOLA DE OCASION SE VENde. Lira N.o 1191. 21-E

COMPRO AUTOMOVIL DE OCAsión, dos asientos, perfectísimo estado. A. M. T., casilla 81-D. E—24

GONDOLA FORD, BUEN ESTADO y recorrido vendo. Tratar: Recorrido Catedral-Quinta. Góndola 4167. E-21

CHOFER, NO SUFRA PANAS. Mande vulcanizar sus forros y cámaras al taller San Pablo 1258, entre Morandé y Teatinos. Trabajos rápidos y seguros. Máquina encendida a toda hora. Arréglase cualquier artículo de goma, corsés, etc. Precios irrisorios. Abierto días festivos hasta las 12. 21-E

FORD PARTICULAR POCO USO, moderno, vendo $ 4.500. Brasil 773. E-22

CARROCERIAS USADAS DE OCAsión, Sport turismo, etc., e infinidades de repuestos, vendo. Brasil 773. E-22

VENDE GONDOLA $ 7,000, O acepto socio con 3,500. Antonio Varas 77. E-22

FORD OCASION VENDO, BUEN EStado, Bulnes 795 22-E

AUTITO CICLONET DE 3 RUEdas, vendo de ocasión. Tratar: 9 a 10 San Martín 877. 23-E

COMPRO FORD TURISMO O Sport con partida, poco uso. Pago al contado Casilla 900. Reco.

CARROCERIA FORD TURISMO, vendo. Ramírez 350. E 23

VENDO FORD TURISMO CON facilidades pago. Delicias 2538.

SE VENDE UN FORD TURISMO en perfecto estado. Verlo: en Avenida Pizarro 2074.

FORD EN PERFECTO ESTADO DE ocasión, vendo. Pío IX, 55.

SE VENDE GONDOLA BROCKWAY buen estado. Recorrido Alameda. Tratar: Kiosco P. Argentina, de 8 A. M. a 6 P. M. E 23

VENDO CARROCERIA FORD TUrismo, $ 400. perfectísimo estado. Vicuña Mackenna 456. E 23

VENDO GONDOLA FORD, VERLA recorrido Bellavista, N.o 4374. E 22

SE VENDE UNA CARROCERIA Ford turismo, de ocasión. Manuel Infante 2887.

GONDOLA DE OCASION SE VENde. Lira N.o 1191.

GONDOLA DE OCASION SE VENde. Lira N.o 1191.

VENDESE GONDOLA EN BUEN estado, recorrido Alameda. Tratar: San Diego 1310. 22-E

$ 5,500, VENDO URGENTEMENTE camión de carga, Dodge de 1 1|2 toneladas, con carrocería de acero en perfecto estado, garantido por garage. Ocasión única Bellavista 0301.

CHASSIS DE CAMBIO CON CINCO ruedas alambre, rico motor, muy económico, neumáticos nuevos, $ 1,800. Bellavista 0301.

CAMION DOS RUEDAS, SOLO O aperado, buen estado, compro. Matucana 57. 22-E.

4.—Animales. (Compra y venta)

COMPRO CACHORROS PERDIgueros, hembra y macho. República 398. E-21

LINDA PAREJA INDIAN PREmiada se vende, José Domingo Cañas 2931. Ñuñoa. 21-E

6.—Acciones y bonos. (Compra y venta)

ABRIL PAGA DIVIDENDO COMPAñía Molinera 'El Globo", vendo 146 acciones. Pedregal 1. 21-E

7.—Aves, pájaros y huevos. (Compra y venta)

SUS GALLINAS PONDRAN DANdoles Mashfood, del Almacén de Semillas, Morandé 717. 22—E

POR VIAJE VENDO CANARIOS finos y victrola "Sonora" importada, mueble con discos perfecto estado. Cóndor 726. 22-E

POLLAS CATALANAS ORPINGHton realizo. Diego Velásquez 55. Providencia. 22-E

8.—Avisos varios

COMPAÑIA DE SEGUROS DE VIda, ofrece muy buenos contratos para colocar seguros. Dirigirse enviando antecedentes a casilla 88 D. 21-E

BAÑOS POBLACION HUEMUL.— Situados en la calle Placer, al lado de la Gota de Leche Población Huemul y al frente del Hospital de Niños de la misma Población.—Se avisa al público que estos lindos baños ya se han abierto durante la temporada de Verano. Los lindos baños de natación, con sus claras aguas, invitan a los aficionados al simpático sport de la nación. Igualmente funciona en espléndidas condiciones los baños tina-tibios, duchas y lluvias. Los precios son los más bajo de Santiago y en cuanto a su edificio y confort, es el más elegante en su género.— El Administrador. 20 E

[illegible] de protección para niñitos estudiantes, buena conducta, sin sus padres; tienen beca; piden de por días a personas pudientes los protejan para los demás gustos. Correo 5, casilla 6029. E—24

ELENA DE CIFUENTES DESEA saber de Juana Figueroa, asuntos convenientes, agradezco noticias. — Ibáñez 349.

FUNDICION DE BRONCE, COBRE y aluminio, trabajos artísticos para mueblerías y mercerías, especialidad en bronce fosforoso para trabajos de mecánica y automóviles. Gálvez 1307. Atiendo pedidos de provincias. 20-M

9.—Contadores

CONTADOR TITULADO, LLEVO contabilidades, balances, inventarios, consultas gratis. precios reducidos. [illegible] 7005 22-E

BRICEÑO Y HAEFELE, CONTAdores, inventarios, balances y contabilidades en general. Santa Filomena 427. 22-E

10.—Casas, departamentos y piezas amobladas (Ofrecidas y buscadas)

LINDA PIEZA CON BALCON, amoblada, confortable, otra sin muebles, baño, arriéndanse. Bandera 236. 21-E

SE ARRIENDA PIEZA AMOBLAda, balcón calle. Moneda 875. E-22

ARRIENDO PIEZA AMOBLADA balcón calle, casa familia. Prat 207. 22—E

PIEZA AMOBLADA A MATRIMOnio, arriendo, casa señora sola. Av. La Paz 283-B. 23—E

ARRIENDO DE OCASION, POR ausentarme del país, regia casa amoblada, con pabellón independiente interior, en barrio Providencia, prefiero extranjero. Contrato uno o dos años. Canon: amoblado, $ 1,000; sin muebles, $ 750. Tratar: Román Díaz N.o 374. 23—E

PIEZA AMOBLADA INDEPENdiente arriendo. San Martín 539. 22—E

11.—Casas, departamentos y piezas sin muebles. (Ofrecidas y buscadas)

Casas

$ 130 Y 140 ARRIENDO EN PROvidencia, en la cité más elegante de Santiago, casitas muy lindas de 3 piezas y servicios, Avenida J. M. Infante 1436. Autobús por Salvador a dos cuadras. 22-E

CASA CONFORTABLE, ARRIENdase Pasaje Balmaceda 23. E-23

$ 300 ALTOS COMODOS, ARRIENdanse. Grajales 2032. E-23

ARRIENDASE COMODA CASA EN bajo. Precio ocasión. Pedro Valdivia 339. E-23

ARRIENDO CASAS, AV. SAN LUIS 1546 y 1550, llaves casa 12, carro Palma. E-22

ARRIENDASE CASA. MAULE 1065.

ARRIENDO CASA SIETE HABItaciones y servicios. Lord Cochrane 435. 22-E

$ 400 CUETO, PASADO HUERFAnos, chalecito en muy buen estado, 5 dormitorios. Miguel Fuenzalida B., Moneda 1061.

$ 280 A UNA CUADRA DE V. Mackenna y media de Diez de Julio, muy buen barrio, casa recién refaccionada. Moneda 1061.

ALTOS EN ALAMEDA 872, ADEcuada para profesional, 7 departamentos y servicios. Tratar: Alameda 404, de 11 a 12.30. Canon 1,200 pesos mensuales. E-23

$ 300 SAN PABLO 2033 ALTOS ocho piezas, hall, dependencias. 22-E

$ 148 SAN PABLO 2031, CUATRO piezas, dependencias cocina. 22-E

ELEGANTE, MODERNA CASA, POca familia, apropiada profesional $ 350. San Francisco 569. 21-E

140 _ 150 ARRIENDASE CASAS. Fariña 139, interior. E-21

$ 130 ARRIENDO CASITA zas. Seminario 533.

$ 390 CASA NUEVA, SALA instalada. Barrio San Cristó llavista 0547.

ARRIENDO CASA, 1232. Llaves bajos. Tratar: da 40.

ARRIENDO CASA CHICA, pacá 1050. Tratar: San Die

ARRIENDASE CASA SIETE taciones y dependencias tricidad, gas, etc., $ 3986. Camiones Pila ida y frente cada dos minutos. ella, de 3 a 6.

$ 580 ESPLENDIDA CASA diata Alameda, salón, medor, 6 piezas, hall, drios, 3 patios, subterráneo sados, arriéndase 1.o Febrero tar: Nataniel 182. 2 a 4 P.M.

$ 260 COMODOS BAJOS erra 1057.

ARRIENDO ESPLENDIDA arrio Vicuña Mackenna, In 60.

$ 250 ARRIENDASE CASA rior), seis habitaciones, 158-F, lado Parque Forestal.

225 ARRIENDO CASITAS vas, cinco piezas, cocina, tio, pasadizo, con mosaico, da para extranjero. Pieza tar: Independencia 860.

ARRIENDASE CASA BAJOS cia Reyes 554. Tratar:

ARRIENDASE ESPACIOSA con subterráneo. Gálvez 116.

ARRIENDASE CASITA zas, dos patios, Avda, próximo Arturo Prat. la Olea.

200 ARRIENDASE CASA, mayor 810. Tratar: San Pablo Casa 3.

175 ARRIENDASE CASA, da 3153. Tratar ahí mismo.

CHALET AMOBLADO Diego Velásquez 55, Providencia por Pedro

ARRIENDO COMODA CASA tral. Tratar: Cochrane

QUINTITA DE 5 0 4 sus dependencias o casa extenso necesito 1.o Febrero F. Avenida Irarrázaval

530 ARRIENDASE CASA y dependencias. Argomedo

ARRIENDASE CASITA zas. Camilo Henríquez

MAIPU 132, INMEDIATO nas, arriendo cómodos piezas.

$ 300 ARRIENDASE CASA tos, Cumming 775. Cinco nes buenas; dos patios, electricidad.

CASAS NUEVAS, $ 400. Grajales 1962.

CASA BAJA, SEIS PIEZAS patios grandes, árboles, llo 079. Una cuadra

ARRIENDO ALTOS, 337. Regular familia.

$ 360 ALTOS MODERNOS pios, baño instalod, 7 piezas 2663.

$ 350, ARRIENDO CASA siete piezas, dependencias tratar. Rosas 2035.

$ 250 ARRIENDO REGIA CASA bajos, 6 piezas, baño dos patios, luz eléctrica Teatro O'Higgins, entre Pablo y Yungay.

$ 400, DIEZ PIEZAS, tios. Montt 2193, inmediato da.

El aviso clasificado de «La Nación» es el más económico y seguro

VENDO

de ocasión Caja Registradora National, tamaño chico, peso mostrador, de precisión, especial para carnicería, amoblado dormitorio Luis XV, máquinas Singer, pie y mano, comedores, escritorio cortina, surtido completo, loza, cristalería, fierro enlozado, plaqués y gran cantidad artículos a la vista.

Santo Domingo 936

ARRIENDO CASITA DOS PIEZAS. Bascuñán 37.

ARRIENDASE BAJOS, HUERFANOS 1372. Grandes habitaciones, jardines. Canon conveniente.

$ 270 ARRIENDO ALTOS, SEIS DEPARTAMENTOS, luz eléctrica. San Diego 1848. Tratar bajos, 4 a 6.

$ 350, ARRIENDO MAGNIFICA CASA, 9 piezas. Hall. García Reyes 653. 22—E

ALTOS ESQUINA, BIEN VENTILADOS, arriendo. Matucana 84. 25-E.

300 ARRIENDO ALTOS COMODOS. Carmen 201. 21-E.

$ 150 ARRIENDO CASA, MADRID 1117

ARRIENDO BUENA CASA. MARINA de Gaete 765.

ARRIENDO CASA GRANDE, SEIS piezas, luz $ 230. Huemul 1017.

SEÑORA EXTRANJERA NECESITA casita chica o departamento independiente. Dirigirse: L. Lorenzetti, "La Nación". Sección Avisos. Casilla 81-D. E-23

ARRIENDASE ALTOS, CUATRO habitaciones, servicio. Brasil 687 23-E

$ 650, ARRIENDASE COMODA CASA, 12 piezas. Santa Rosa 476. Tratar 474. 22-E.

Departamentos

$ 160 ARRIENDO DEPARTAMENTO a la calle, 3 piezas y servicios. Bascuñán 520. 21-E

DEPARTAMENTO, CASA PARTICULAR arriéndase. Buenos Aires 354.

DEPARTAMENTO DE CINCO PIEZAS grandes y servicios, arriendo desde el 1.o de Febrero. Tocornal 635. 22-E

$ 80 ARRIENDO DEPARTAMENTO matrimonio o señoras. Domeyko 1847.

SE ARRIENDA UN DEPARTAMENTO, prefiérese caballero solo, casa respeto. Maipú 68. E 22

EN MARCOLETA 546, DEPARTAMENTO de dos lindas piezas independientes, todo servicio, balcones calle. Precio módico. 23—E

ARRIENDO DEPARTAMENTO DE dos o tres piezas, a matrimonio honorable. Baquedano 751. 23—E

140, DEPARTAMENTO. GALVEZ 51.

DEPARTAMENTO DOS PIEZAS, arriéndase. Serrano 651. 22-E.

Piezas

NECESITA USTED PIEZA CONFORTABLE, limpia, bien atendida y situación central? Pida datos L. M. S., casilla 3076. E—24

ARRIENDASE PIEZA A CABALLERO honorable. Alameda 2740. 22-E

SOTOMAYOR 49, UNA CUADRA Alameda, arriendo piezas con o sin muebles. E-21

ARRIENDO PIEZA MATRIMONIO, con pensión, Rosas 1685. E-22

HERMOSA PIEZA GRANDE arriéndase. Huemul 674. E22

ARRIENDO PIEZAS, SANTA ROSA 32. 22-E

ARRIENDASE LINDAS PIEZAS, con ,sin muebles. García Reyes 125.

ARRIENDASE A PERSONA HONORABLE una pieza a la calle, sin pensión. Recoleta 936. 23-E

LINDA PIEZA CALLE, PENSION. Nataniel 178. E 22

ARRIENDO PIEZA A JOVEN O matrimonio solo. Avenida La Paz, casa 1. 22-E.

12.—Compra y venta de casas y sitios

$ 11,000 VENDO CASA NUEVA. Madrid N.o 1844. Tratar: Lira 1584. E-22

SE VENDE O ARRIENDA CASA central, sin altos, muy asoleada, recién refaccionada. Tratar: Huérfanos 1170. E-23

$ 13,000 RUIZ TAGLE, TRES CUADRAS Delicias, vendo propiedad tres piezas y galpones, 12x52 metros. Federico A. Reyes. Huérfanos 1480 A. E-22

VENDO QUINTA CON MUCHA fruta, parrones, viña, habitaciones, garage, baños, W. C., galería, bodega subterránea, recién refaccionada. Góndolas 13. Madrid 1894. E-24

VENDO CASA QUINTA LO VIAL o permuto por otra, Santiago, Ñuñoa o Providencia, aunque tenga deuda. T. M. San Martín 98. E-22

COMPRO PROPIEDAD PARA EDIFICAR. Exígese precisar ubicación, dimensiones, condiciones venta. Casilla 986.

CONVENTILLO O SITIO PARA edificar compro. Avenida España 238. 22-E

¡¡VENDO CASA LIRA 2791!! FACILIDADES pago. $ 65,000, tres patios, electricidad.

CASA NUEVA, RECIEN CONCLUIDA, cinco piezas estilo moderno, fuera servicios, central, muy bien construída, vendo $ 20,000. Tratar y verla con su dueño, Molina 957.

VENDO CASA EN BAJOS, HIGIENICA, cerca Plaza Yungay. Llaves: Sotomayor 858. E 22

PEÑABLANCA, SE VENDE DE ocasión linda quinta con casa habitación, parte central, calle Baquedano N.os 556 y 546. Calle Manuel Montt N.os 528 y 346; en Villa Alemana, calle Díaz No 640. Datos y pormenores: Emporio San Francisco. Delicias 771, Santiago. 28-E

QUINTA VENDO 50x70, EDIFICADA, árboles frutales escogidos, aparente para negocio o criadero. Población Villa Moderna, Latorre 144. Tratar: Independencia 522. 22-E

$ 75,000 BUERAS 130, TRATAR: Agustinas 1336, de 1 a 7 P. M.

28,000 VENDO CASA AGRADABLE, cinco piezas, dependencias, patios, parrón. Santa Isabel 0294.

VENDO CASITA, ECHAZARRETA. Tratar: Independencia 522. 23-E

VENDO O PERMUTO POR QUINTA en los alrededores de Santiago o Melipilla, góndola Dodge, en perfecto estado, por no poderla atender. Doy facilidades de pago. Tratar: San Alfonso N.o 153. 22—E

$ 46,000 VENDO OCASION LINDO cité central, higiénico, el modelo del barrio, el edificio solamente vale más de $ 50,000 todo de concreto, véndese únicamente por apuro comercial, renta 6,500 anual; $ 25,000 contado, resto facilidades. Martínez de Rozas 2849. 27-E.

SITIO ESQUINA EDIFICADO VENDO San Luis esquina Cortés 1999. Ñuñoa. Tratar: San Francisco 990. 22-E

COMPRO O ARRIENDO CASA ALTOS bajos, cuanto más grande, mejor, entre Teatinos, Claras, San Pablo y Alameda, ambos lados. Siendo negocio netamente comercial y rápido, recomiéndase fijar condiciones últimas, para evitar regateos. Envíense proposiciones a A. Gómez. Casilla 725. 22-E

13.—Compra y venta de negocios

COMPRADORES: LIRA 650, TIENE en venta toda clase de negocios. No cobra comisión. F 3

ACREDITADO TALLER DE ORNAMENTACION véndese en total o lote. Hay maderas, útiles de trabajo, gran cantidad modelos y trabajos hechos. Viña Alvarez 945. E—25

DE OCASION VENDO CARNICERIA y verdulería buena venta. Rivera esquina Maruri. 21—E.

SE VENDE UN NEGOCIO DE ALMACEN con derecho al arriendo. Curicó 104. 21—E

CARNICERIA BIEN INSTALADA, vendo. Tratar: Eyzaguirre 871. E-22

DEPOSITOS VINOS, LOCALES ESPLENDIDOS, libres, véndense. Santa Isabel 199; C. Henríquez 114. San Francisco 305. 22-E

VENDO NEGOCIO CON DERECHO al local. Vicuña Mackenna 490, esquina. Santa Isabel. 22-E

VENDO PELUQUERIA Y CIGARRERIA, con mucho trabajo, muy elegante, de ocasión, $ 6,000 Mapocho 3312. 22-E

POR AUSENTARME VENDO PASTELERIA. Blanco Encalada 2835. E-21

SE VENDE PENSION CON BUENA clientela. Calle Eleuterio Ramírez 865. E—22

SE VENDE CIGARRERIA KIOSKO N.o 3, Portal Mac-Clure. E—21

POR NO PODER ATENDER VENDESE almacén y verdulería Chillán. Venta mensual, 16,000 pesos. Se da a prueba. Cóndor 1076. 21-E

VENDO CIGARRERIA, BUENA situación, Bandera 802. E-22

CARNICERIA.—SE HACE TRASPASO de las llaves y se vende toda la existencia completa de útiles de una carnicería, por haberse ausentado de Santiago el dueño de este negocio. Tiene muy buena clientela y está muy bien ubicada. Calle San Diego N.o 2361, casi esquina del Zanjón Aguada. Se hace traspaso y venta de útiles, por la módica suma de $ 550. Tratar: Agente Caja de Ahorros, Sucursal Población Huemul, en la Población Huemul, de 9 1|2 a 5 P. M. 21-E

VENDO BAR Y CASA DE CENA El Polo Sur, con 8 mil pesos contado, saldo gran facilidad. Inés de Aguilera 1132. 22-E

SIN TRABAJAR, ¿DESEA USTED ganar dinero? Por ausentarme regalo acreditado negocio de bodega carbón, frutas y verduras. Situación única en el barrio. Arriendo barato, casa seis piezas habitación, venta diaria 700 a 800 pesos, garantizo utilidad 30 o|o, Franklin 1028. E-20

LAVANDERIA ANTIGUA CON mucha clientela, se vende por no poderla atender su dueña. Libertad 514. E-23

VENDO IMPRENTA "CHILE NUEVO", lista para cualquier trabajo, material todo nuevo. Independencia 285.

DE OCASION VENDE UN GRAN taller mecánico, bien instalado. Independencia 416. E-23

ALMACENES: GRAN VENTA, AMPLIA bodega, vendo. Capital rebajado. Tocornal 1697. E-22

VENDO HOTEL CON PIEZAS Y una pensión. San Pablo 3359. E-22

INDUSTRIAS VENDO EN PLENA producción, utilidades comprobadas de 40 a 50,000 por año. Materias primas del país. Por tener que ausentarse su dueño se da en 90,000 al contado. Tratar: Galería Alessandri N.o 6. H. Montt. E-23

SE VENDE UNA CARNICERIA Y verdurería con venta 300 pesos, a la puerta de un pasaje. Dolores 361. E-23

POR NECESIDAD URGENTE DE ausentarme véndese en 15,000 pesos, comprendido mercaderías e instalaciones, industria establecida, utilidad garantida 100 o|o como mínimum. Dirigirse: Fob, Correo 3. 22-E

FABRICA INSTALADA SE VENDE. Casilla 1068. 23-E

CARNICERIA TENGA ENTRADA para carretela, compro. Escribir: Alameda 2191.

CARNICERIA, ESPLENDIDA SITUACION vendo, por no poderla atender su dueño, venta diaria 350 pesos. Pedir datos: Casilla 595.

VENDO NEGOCITO PUESTO VARIOS por no poderlo atender, precios factura. Santa Filomena 172

VENDO ACREDITADO ALMACEN, con muy buena casa para vivir, con tres años contrato. Tratar: Martínez de Rozas 3235, B. Canales. E 22

CARNICERIA VENDO POR AUSENTARME de Santiago, buena instalación y buena venta. Manuel Montt 2793.

VENDO PENSION POR NO PODERLA atender. Brasil 712.

VIAJE URGENTE, VENDO ALMACENCITO poco capital; arriendo barato. Huemul 711. 22—E

COMPRO PELUQUERIA SIN CASA habitación, en San Diego. San Isidro 1823.

BAR LAS CARRERAS VENDO ocasión. Gálvez 439. Plaza Almagro. 22-E

ACREDITADO ALMACEN ESQUINA, con anexo licores, véndese en $ 3,000. No cobro derecho llaves. Tratar: Lira 650.

¡OCASION! 1,500 REALIZO ALMACEN por viaje urgente. San Francisco 330.

DEPOSITO LICORES CON VIVIENDA vendo, bonito patio. Cuevas 1288. 23-E

GRAN OCASION: VENDO LINDO negocio, ropa blanca, poco capital. Monjitas 857. 37-E.

POR NO PODERLO ATENDER vendo almacén, ganancia a la vista. Tratar: de 10-12, 4-9. Víctor Manuel 1801. 22-E

POR ENFERMEDAD VENDO NEGOCIO o arriendo el mejor local de San Diego 877.

BODEGA FRUTOS DEL PAIS ANEXO licores, poco capital vendo por tener otro negocio. Chiloé 1996.

TALLER MECANICO COMPLETO, con sus maquinarias, instalación, soldadura autógena, sección eléctrica etc., siempre en función, utilidades comprobadas se vende, con derecho a llaves. Verlo: de 9 a 11 de la mañana. Germán Suchy. Sotomayor 65. 23—E

DE OCASION, LAVANDERIA INSTALADA, se vende. Buena clientela.— Santiago 1330. 22—E

NEGOCIO FUENTE SODA, VENDO uno central, por disolución de sociedad. Bandera 131, oficina 14.

EN VALPARAISO VENDO EN ESPLENDIDA situación comercial negocio abarrotes en $ 15,000, venta mensual $ 10,000. Ecuador 168, Alfredo Fernández. 22-E

SE VENDE HOTEL Y RESTAURANT, por no poderlo atender su dueña. Esperanza 4. E 22

VENDO LAVANDERIA CON NUMEROSA clientela. Datos: Martínez de Rozas 3211.

¡OJO! COMERCIANTES, QUIEREN hacerse de local sumamente grande, central, comercialísimo, compren la bodega San Javier, San Pablo 2055 con ventas comprobadas, ganancias seguras con almacén, frutas, verduras, sitio para instalar cualquier industria contrato, verdadera mina. Capital 20,000 pesos. También permuto por propiedad. 22-E.

BUENA PENSION, ESPLENDIDAS piezas. Campo Marte 79. 22-E.

VENDESE IMPRENTA COMPLETA o parte. Tratar: Federico Scott 41.

POR TENER QUE AUSENTARME urgente vendo almacencito poco capital. Bascuñán Guerrero 296. 22-E.

POR VIAJE VENDO PENSION, quinta recreo. Independencia 560. 22-E

TALLER DE SOMBREROS DE hombre y señora, vendo de ocasión, buena clientela. Avenida Providencia 1884. 23-E

VENDO ANTIGUA TALABARTERIA y maletería por enfermedad, con mucha clientela. Independencia 343. 23—E

14.—Citaciones

SEGUNDA CITACION. — COMPAÑIA Aurífera "Minerva".—Cítase a junta general ordinaria para el 22 de Enero de 1926, a las 6 P. M., Huérfanos 761. (Memoria y balance). El Registro de Accionistas permanecerá cerrado del 14 al 22 de Enero.—El presidente. 22-E

15.—Compras y ventas varias

COMPRO CARBON ESPINO DE MADERA verde. Hago contrato. Dieciocho 890. 27—E

ROMANA GRANDE, SACOS VENDO. Madrid 1028. 21—E

BOTELLAS CERVECERAS, PLOMO, bronce, estaño, soldadura fina, vendo. Matta 739. 22—E

REALIZO 3,000 BLOCKS CALENDARIOS. Bandera 171. 21-E

QUILLAY EN BRUTO VENDO gran cantidad. Chacabuco 968. 21—E

CINCO MIL CARGAS LEÑA CONTRATADAS, buenas condiciones, necesito socio. Correo 2.—R. E—21

FONDO PARA CHICHA, COMPLETO, listo para usarlo. Vendo de ocasión. Sotomayor 347. E—21

AMPOLLETAS ELECTRICAS, 190 pesos ciento, $ 27 docena. Teatinos 50. E-25

VENDO 20 SACOS TRIGUEROS, necesito niñita. San Diego 1465.

SE VENDE CRIN COMPUESTO, 5 pesos kilo. Sazié 2527.

DE OCASION, SE COMPRA COCINA a gas, depósito para tres platos. Nataniel 435 C.

ORUJO DE MALTA PARA FORRAJE de animales se vende a $ 5 la tonelada, puesto en Fábrica Ebner. Independencia 565. 23-E

CAJONES DE PINO APROPIADOS para fruta, vendo gran cantidad. — Santiago 1477. 22—E

SERPENTINA SIN USO, DE 20 metros largo, 2 pulgadas ancho, véndese de ocasión. Vicuña Mackenna 1090. 22—E

MONTURA CHILENA, CHAMANTO, silla inglesa, vendo, baratísimas. Nataniel 1179. 23—E

POR CONCLUSION DE NEGOCIO vendo los siguientes artículos: una carretela con caballos, una romana 500 kilos, un banco trozador de leña, un motor corriente continua 5 H. P., dos galpones completos, un mostrador, un escritorio, etc., se arrienda el local. Arturo Prat 1899. 22-E

COMERCIANTES: ROPA NUEVA Y usada, vendo partida mitad precio. Huemul 528, de 1 a 3.

BANCO, LOTE HERRAMIENTAS vendo ocasión. Santa Rosa 2299.

Cuerpo de Bomberos

8.a COMPAÑIA DE BOMBEROS La Unión es Fuerza.—Cito a la Compañía a ejercicio para el Sábado 23 a las 3 P. M. con uniforme de trabajo, reunión en el cuartel. Asistencia muy recomendada. — El Ayudante.

16.—Dentistas

DENTADURAS SIN PALADAR comodidad insuperable. — Dr. Muñoz — San Diego 995. 4—F

DENTADURAS ARTIFICIALES, todo sistema. Consultas gratuitas. — Facilidades pago. Av. Matta 319—A. 22—E

FABRICA DIENTES FIJOS, 5. EXTRACCIONES sin dolor, garantizada. Dentadura sin paladar. Precios económicos. Médico-Dentista titulado Chile, Europa, Estados Unidos. Catedral 1467.

Farmacéutico

necesito urgente regentar

Botica

COLON 445

VALPARAISO

17.—Escuelas de choferes

ESCUELA PRACTICA CHAUFEURS mecánicos, cursos rápidos, varias marcas. Vicuña Mackenna 456, Arredondo. 23—E

18.—Extravíos y hallazgos

HABIENDOSE EXTRAVIADO LA libreta de Ahorro N.o 399617, de Ana Luisa Lobos Espinoza, queda nula y sin ningún valor, por haberse dado el aviso correspondiente a la Administración de la Caja de Ahorros de Santiago. 21—E

PULSERA PERDIDA PARQUE FORESTAL. Gratificaré al que entregue, Av. Matta 319-A.

HABIENDOSE EXTRAVIADO LA libreta N.o 1048 de la Caja de Ahorros, sucursal Mercado, queda sin efecto por haberse dado el aviso correspondiente.

EL DIA 11 DEL PRESENTE APARECIERON dos caballos en mi posada y he dado cuenta a la Quinta Comisaría, mi posada es calle Martínez Rozas 2324. 22-E.

HABIENDOSE EXTRAVIADO UNA yegua colorada marca C., cola corta, Dar aviso a Harnero, Carmen 1498 o por teléfono a 198, Mattadero. 22-E

19.—Empleados para comercio y oficinas. (Pedidos y ofrecidos)

CONTADOR COMPETENTE NECESITA la Asociación de Empleados Ferroviarios, Moneda 929. Presentarse de 8 1|2 a 9 A. M. E-21

CARNICERIA SAN MARTIN 98, necesita cajero, informes honradez. E-22

NECESITAMOS EMPLEADA PARA mostrador de tintorería. Inútil presentarse sin certificados de competencia. Rosas 3255, de 8-1|2 a 12 A. M. E-22

2 JOVENES Y 2 SEÑORITAS CORRETAJE fácil. Bandera 154, tercer piso.

PRACTICO, COMPETENTE, NECESITA Botica "El León", Rancagua, Estado esquina Héroes. 24-E.

NECESITAMOS VENDEDOR PARA Zona Sur, otro Norte. Preferible actualmente ocupados. Sueldo, comisión. Bandera 321.

NECESITO SEÑORITA PARA LA venta. Ahumada 130.

PERSONAS ACTIVAS PARA NEGOCIO fácil y lucrativo, necesítanse. Santa Filomena 427. De 2 a 6.

NECESITO NIÑA COMPETENTE para frutería. San Pablo 1620.

JOVEN CON EXPERIENCIA EN oficina o Botica, ofrécese, Ruiz Tagle 106. E 23

SEÑORITA QUE TENGA BUENA letra, se necesita. Casilla 824.

EMPLEADO ENTIENDA EN ARTICULOS de escritorio e imprenta, necesito. Casilla 824.

EMPLEADOS JOVENES, SOLTEROS, para mostrador de chanchería, con buenos certificados. Presentarse: en San Diego 1676. De 5 a 7 P. M. 23—E

NECESITO SEÑORITA CON RECOMENDACION y competente para atender Fuente de Soda Confitería Parisién. Monjitas esq. Plaza de Armas. 22-E

OFRECESE VENDEDOR VIAJERO Zona Norte relacionado comercio de Bolivia, 25 años práctica comercial y aduanas. Avenida Brasil N.o 44. 22—E

NECESITO JOVENCITO SERIO, buena letra y nociones contabilidad. Andes 3573. Presentarse: 12 a 2.

SEÑORITA ACTIVA PARA VENTA específicos tocador, necesítase. Serrano 580.

EMPLEADA CON BUENA LETRA, conocimientos de contabilidad, dactilografía, necesito. Dirigirse por escrito acompañando copias de certificados a Casilla 370.

SEÑORITA EXTRANJERA, OFRECESE, como principiante oficina o vendedora, por primera vez. Excelentes certificados.— M. H.— Avenida La Paz 271, casa 1.

HACENDADOS: JOVEN EX-ALUMNO Escuela Agrícola, solicita ocupación llavero y bodeguero; excelentes certificados.— M. R.— Avenida La Paz 271, casa 1.

20. — Frutos varios. (Compra y venta)

DURAZNOS, CHARAVISANOS, porcelana, blanquillos, etc., vende diariamente a precio de chacra. Depósitos: San Pablo 1653 y 2315. 22—E

21. Haciendas, fundos, chacras y terrenos. (Compra-venta y arrendamientos)

FUNDO COMPRO CUARENTA A cien cuadras, regadas, terreno primera clase. Zona Central. A. B., Correo Central. 22-E

SAN DIEGO 333. FUNDO MIL hectáreas arriendo. Acepto socio 30,000 pesos. Gran negocio.

22.—Hoteles y pensiones

GRAN HOTEL BUENOS AIRES piezas amobladas desde tres pesos diarios con dos camas cinco pesos Delicias 2921. Feb.-21

ALAMEDA 975, PIEZAS AMOBLADAS, pensión caballeros honorables 25-E

EN ELEGANTE RESIDENCIA SE arriendan lindas piezas con o sin muebles, buena comida, baño. Precios módicos. Santa Isabel 53, a un paso Vicuña Mackenna. E 21

DEPARTAMENTOS, PIEZAS, CON sin pensión, doy a personas honorables, Arturo Prat 429. E-21

PENSION, PIEZA AMOBLADA balcón por días, meses, desde 140. Rosas 2015. 21-E

CASA RESIDENCIAL PARA HONORABLES familias o personas solas, por días, meses, Estado 75 Regios dormitorios, excelente comida familiar, pensión de mesa, por meses. Los dueños atienden personalmente, retribuyendo la deferencia de los distinguidos huéspedes. Precios módicos. Teléfono 3705. English Spoken. 25-E

ALAMEDA 1691, ARRIENDO PIEZA pensión, precio bajo. E—24

PIEZAS, BALCON CALLE, CON pensión, Tarapacá 1019, al llegar a Prat. 21-E

PRAT 169, ARRIENDO DEPARTAMENTO calle con pensión, pieza a matrimonio. E-27

AHUMADA 129, RECIEN INSTALADA, piezas con sin muebles. Comida sana y abundante. Toda comodidad. Precios bajos. E-22

CATEDRAL 1289 ESQUINA TEATINOS, pensión con o sin pieza, departamentos para familias, precios reducidos. 23-E

SE ARRIENDAN PIEZAS CON pensión. Alonso Ovalle 827. 24—E

PIEZA BALCON, CON PENSION ofrezco. Delicias 809.

PENSION CON O SIN MUEBLES, espléndidas piezas, a un paso carros 33, 18 y 19. Domeyko 1935. 23—E

PIEZAS PENSION. ROSAS 1340. 22—E

MATRIMONIO EXTRANJERO SIN niños, necesita para 1.o de Febrero, departamento dos piezas con pensión; sin muebles. Baño indispensable. Prefiérese barrio Providencia. Ofertas, a J. Z. Casilla 104-D.

ARRIENDANSE ESPLENDIDAS piezas amobladas, balcones calle, pensión. Catedral 1287. 22—E

CASA INGLESA OFRECE DEPARTAMENTO y piezas con pensión. Catedral 1878. 22-E

REGIA PENSION CON PIEZA amoblada, casa familia sin pensionistas, hay baño. Datos: San Martín 75.

PENSION MONTT COCINA DE primera. Servicio esmerado. Camas higiénicas. Precios módicos. Situada a una cuadra de la Plaza. Dirección: Sara Vergara de C. Casilla 44 A., Constitución. Santiago: Rancagua 0345. 22—E

ARRENDAMOS ESPLENDIDOS dormitorios balcón calle, baño contiguo, comida buena. Residencial. Ahumada 143. 22-E.

23.— Instalaciones y accesorios para negocios. (Compra y venta)

SE VENDEN LINDAS INSTALACIONES de la Camisería Matta, Puente 570. Especiales para Zapatería, paquetería, tienda y camisería. 21—E

VENDO VIDRIERAS, MOSTRADOR, baños, muebles, máquinas. San Diego 911. 21-E

VENDO VILLARES IMPORTADOS, cocina gas, seis platos, Copiapó 1472 E-21

VENDO BARATISIMO, ARMAZON, mostrador, vidriera. Paz 964.

REGISTRADORA OCASION COMPRO Carnicería París, Vega Central.

OCASION: MOSTRADOR Y ESTANTERIA para negocio, con derecho a llave, vendo. Conferencia 901. E 22

SE VENDE DE OCASION, ESTANTERIA, frascos para pastilla, mesas, motor, máquina heladera, botes. — Arturo Prat 110. 22—E

INSTALACION PARA SOMBRERERIA de señora, vendo: Aldunate 1022.

DE OCASION VENDO VIDRIERA alta. Bascuñán 226.

VENDESE OCASION ARMAZONES, mostradores, vidrieras para abarrotes. Rosas 2398 esquina Bulnes. 22-E

24.— Instrucción y educación. (Colegios, academias y profesores

CURSOS DE VACACIONES, INSTITUTO "Pinochet Le-Brun" Huérfanos 1657. N. O

INSTITUTO NACIONAL DE COMERCIO. Nataniel 141. Preparamos dactilógrafos rápidamente. E—27

CURSO DE VACACIONES FORMADO por el Instituto "San Martín", San Martín 64. Humanidades y preparatorias de sistemas antiguo y concéntrico. Internado, medio pupilaje externado. F—6

TAQUIGRAFIA PITTMAN, CURSO nocturno, rápido, $ 15, con escritura máquina, $ 20. Instituto de Contabilidad. Santo Domingo 831. 22-E

¡OJO! ESCUELA NACIONAL DE Masajistas. Anexo Instituto Profesional "Presidente Alessandri". Masaje Físico. Masaje Facial. Belleza Científica. Pedicuro. Mecánica Dental. Ortopedia. Coiffeur (peinados, ondulación, corte melena, manicure). Sección especial comercio. Contabilidad general. Taquigrafía. Dactilografía. Idiomas. Cursos también por correspondencia. Profesorado de primer orden. Diplomas válidos, autorizados. Pídanse prospectos. Bandera 137. E 27

EXAMENES: PREPARO ALUMNAS de 1.o, 2.o y 3.er año de inglés y francés y 4.o, 5.o y 6.o año de Matemáticas. Balmaceda 719. E-21

CONTABILIDAD, TAQUIGRAFIA, Aritmética, Idiomas. Cursos especiales para señoritas; nocturnos para empleados. Enseñanza rápida, perfecta escritura máquina. Cursos por correspondencia. Instituto de Contabilidad. Santo Domingo 831. E-22

MATRICULESE NUEVOS CURSOS rápidos: contabilidad, taquigrafía, idiomas, dactilografía. Instituto Comercial. Agustinas 1060.

CONTABILIDAD 20 PESOS, TAQUIGRAFIA, 20 pesos; escritura a máquina, 10 pesos. Preparación exámenes. Cursos diurnos y nocturnos. Instituto Americano, Bandera 154.

MATEMATICAS: PREPARO REPETICION Marzo, humanidades y Universidad. Luis Beltrán 2048, media cuadra por Irarrázaval. 22—E

CURSOS VACACIONES, INSTITUTO Mercantil. Merced 882. 24—E

PROFESORA DESCENDIENTE DE inglés, graduada en Colegio Norte-Americano, se ofrece para inglés, pudiendo desempeñar otras asignaturas, ya sea en Liceo o Colegio particular de Santiago. Dirigirse a D. F., casilla 351, Temuco.

ESCUELA DENTAL.— MATRICULA.— Las solicitudes de matrícula para el primer año se recibirán desde el 10 de Marzo hasta el 15 de Abril.

Para los demás cursos la matrícula se hará desde el 25 al 31 de Marzo. 23—E

SEÑORITA HONORABLE HACE clases domicilio niñitos primera instrucción. A. C. D. Catedral 1878.

25.—Instrumentos musicales, afines y accesorios. (Compra-venta y composturas)

OCASION: RICO PIANO ALEMAN, vendo. Avila 1345, entrando Unión, Recoleta. 21-E.

PIANO FLAMANTE VENDO BARATISIMO, Porvenir 476. E-22

PIANO ALEMAN, ESCRITORIO, araña cinco luces, etc., véndese. San Francisco 568. 23-E

VENDO OCASION PIANO STEINBACH. Santa Victoria 423. 22-E

VICTROLAS CON FACILIDAD DE pago vendo. San Pablo 2215. 30-E

DISCOS, LAS ULTIMAS NOVEDADES recibió, San Pablo 2215. 30-E

VICTROLAS, COMPOSTURAS ECONOMICAS. San Pablo 2215. 30-E

COMPRO VICTROLA VICTOR. D. C., Correo 2. E 22

VENDO VICTROLA VICTOR NUEVA ,Carreras 415. E 22

VICTROLA VICTOR Y GRAMOFONO portátil vendo. Molina 546.

VENDO UNA VICTROLA Y VARIOS muebles. Gorbea 2484, de 2 a 5. 22—E

COMPRO, VENDO, CAMBIO DISCO, compongo victrolas, precios módicos. Esmeralda 875. 22-E

26.—Libros y estampillas. (Compra y venta)

LIBROS COMPRO. SAN DIEGO 105. E—26

27.—Medicina y farmacia

SIFILIS, GONORREA, IMPOTENCIA. Consultas gratuitas, 1 a 5. Nocturna, 8 a 10. Rayos violetas. Clínica doctor Cifuentes. Santo Domingo 1953. Feb.-7

KOLASTROL PARA ATLETAS: triunfos y victorias y para oficinistas y ancianos poderoso tónico. Base: Elixir Kola. 10—F.

RAYOS X $ 5 APLICACION 5 P. M. Consultorio económico, sanatorio Matta 586, especialmente pulmón, corazón, digestivos, nervios, enfermedades señoras. 23-E

ENFERMOS: PERSONAS AGOTADAS física, mentalmente, nerviosas, neurasténicas, cansancio cerebral, anemia, raquitismo, impotencia, insomnios. El mejor tónico: Cerebrol. Base: Hierro, fósforo. E-22

28.—Materiales de construcción. (Compra y venta)

BALDOSAS, TUBO CEMENTO, TODOS los diámetros, gradas, consultar precio. Lira 715. E-21

ADOBE NUEVO Y VIEJO, ASFALTO véndese. Dávila 636. 23-E

OCASION: MAMPARA, COCINAS económica, gas, parafina. García Reyes 125.

ZINC, 16 MEDIAS PLANCHAS, 19 planchas 7, 8 pies, $ 270; madera galpón, $ 40. Dolores 209.

SE VENDEN 16 PLANCHAS ZINC blanco, acanalado. Nataniel 705.

SETENTA PLANCHAS ZINC acanalado, sin romper, vendo. San Ignacio 1255.

CAÑERIAS AGUA, 1|2 y 1 PULGADA, dos estanques excusado, dos urinarios, cañones ventilación, 400 cañones para catre y lote bolones. realízase. Prat 407. 22—E

INGENIEROS, CONTRATISTAS: Maderas construcción primera, gran cantidad. San Diego, dimensiones surtidas. Doy facilidades cualquier estación, precio reducido. Escribir: San Pablo 2201. 25—E

ZINC BLANCO, NEGRO, PUERTAS, mamparas, máquinas caladora, madera varios vendo. Arauco 855

SE VENDEN 1,500 PLANCHAS DE zinc blanco de primer uso, 1,000 estacas de roble, tijerales de pino, una máquina recojedora de llanta. Lord Cochrane 1399.

ADOBES, MADERAS VENDO. ROSARIO 906.

VENDO MEJORAS. RIQUELME 846. 22-E.

29.—Máquinas, motores, afines y accesorios. (Compra-venta y composturas)

HARNEROS TODAS CLASES PARA agricultura, molinos, minas, ofrece fábrica. Cumming 861. 23-E.

VENDO MAQUINA Y PRENSA PARA fabricar sommiers. San Pablo 2165. 21-E

VENDO MAQUINA FOTOGRAFICA 18x24, flamante, lente Zeiss, gran angular. Aconcagua 1430. E-21

MAQUINA FOTOGRAFICA, BUENA clase, para planchas, películas cortadas, tamaños corrientes, cómprase a precios comerciales. Barroso 1012.

TORNO MECANICO, 1 METRO, sierra huincha, caja cambio Debayor 4 velocidades, motor 6 cilindros, Studebaker en marcha, vendo. Esmeralda 673 22-E

REGALO DOS MAQUINAS SINGER perfecto estado. San Alfonso 1412.

FRAGUA, VENTILADOR PORTATIL, vendo en $ 90. Ejército 576. 23—E

VENDO MOTOR 2 H. P. TRANSMISION. San Pablo 1499.

MAQUINA UNDERWOOD FLAMANTE, vendo de ocasión. Independencia 875. 22—E

MAQUINAS SINGER BOBINA, Nuevas, vendo varias, baratísimas. Nataniel 1179. 23—E

CORREA 6" VENDO OCASION. Santa Rosa 2299

MOTOR CALDERO 50 Y 60 H. P., chimenea vendo. Tratar y verlo. Bascuñán G. 1491. 23-E

DE OCASION VENDO DOS MOTORES Locomóvil Marshall de 10 y 8 HP., dos volantes y quemador de paja. Pedro de Valdivia N.o 3000. Ñuñoa. E 22

MAQUINA LAVAR ROPA, CASI nueva véndese de ocasión. Vicuña Mackenna 1090. 22-E

30.—Muebles. (Compra-venta y composturas)

COMPRO MENAJES MUEBLES usados, anticipo fondos. Casilla 811. 3-Febrero

COMPRO MENAJES MUEBLES usados, anticipo fondos. Casilla 851. 3-Febrero

COMPRO, VENDO CONSTANTEMENTE muebles de ocasión. Santo Domingo 936. 3-F

MUEBLES DORMITORIOS, COMEDORES, salones, escritorios, variedad estilos y modelos roble americano. Precios bajísimos. Grandes facilidades de pago con entrega inmediata. Especialidad sillas desde 100 pesos docena. Venga consultarse Fábrica Nacional de Muebles. Serrano 398 esquina Cóndor. 4—F.

LA MAGALLANES, AVENIDA Matta esquina Arturo Prat. Compramos muebles. 28—E.

MUEBLES: OFRECEMOS, CUALQUIER estilo. Precios muy ventajoso. Entrega inmediata, grandes facilidades de pago. Consulte nuestras condiciones. Fábrica Sociedad Nacional de Muebles y Maderas. Copiapó 1060, entre Prat y San Diego. Feb-20

VENDO MESA COMEDOR, GRANDE. Echaurren 444. E-21

SOMMIER CON PATAS Y MARQUESA, composturas y medidas a domicilio. San Pablo 2165. 21-E

VENDO TRES SILLONES TAPIZADOS para peluqueros, en muy buen estado, verlos; y un anticéptico. Copiapó 736, Casita 1. 21-E

VENDESE POR VIAJE AMOBLADO comedor, muebles sueltos. Santo Domingo 1373. 21-E

VENDO ALFOMBRA OCASION, 4x5, dos cuadros óleo. San Martín 555.

COMPRO ESCRITORITOS ESCOLARES, usados. Bandera 127. E-23

OCASION! VENDO AMOBLADO DE escritorio y varios muebles de dormitorios. Loreto 201. E-23

AMOBLADO DORMITORIO LUIS XV, mármoles espejos, flamantes, alfombrado centro, estante libros, cocina gas, sillas comedor, vendo. Eyzaguirre 541.

VENDO BARATISIMO GRAN JUEGO dormitorio, estilo inglés, catres fierro con bronce, cortinajes, espejos grandes, sillones tapizados, roperos, peinadores, cómodas, veladores, estante libros, escritorios cortina, archivadores, sillas comedor, aparadores trinches, paragüeros, cocinas económicas, gramófono y muchísimos otros muebles. San Francisco 106.

OCASION VENDESE LAVATORIOS, desagüe, lámparas, cocinita gas, cocina económica y encerado para pisos. Huérfanos 638. Tratar: Compañía 1316.

OCASION VENDO AMOBLADO dormitorio moderno. Domeyko 1847.

OCASION: VENDO MUEBLES FLATAS, mesón y vitrina. Eleuterio Ramírez 709. 22—E

SE VENDEN DE OCASION, VARIOS muebles por cambio de domicilio. Camilo Henríquez 219. 22—E

SE VENDE DICCIONARIO ENCICLOPEDICO, libros; juegos: salón, dormitorio, comedor, loza y cristal, tina enlozada, cocinas, muebles, útiles, medallas para coleccionistas. Cochrane 845.

MUEBLES OCASION VENDO TRINCHES, alfombra, mesas comedor redonda fina, catre. San Miguel 51. 22-E.

SE VENDE CATRE Y MUEBLES dormitorios de ocasión. Nataniel 1292.

31.—Notificaciones.

AVISO AL COMERCIO.—CON MOTIVO de la entrega de la Dirección General de Aeronáutica, se pide al comercio pasar las cuentas pendientes antes del 30 de Enero del presente año.—La Administración de Caja. 21-E

HABIENDO COMPRADO EL NEGOCIO a Julia Comas en San Pedro 1446, no respondo por ninguna cuenta pasado tres días. V. Valverde A. 21—E.

HABIENDO COMPRADO EL NEGOCIO del señor Amador Marambio en Nataniel 1298, no respondo por ninguna cuenta pasado los tres días. —Sebastián Falla. 23-E

33.—Oficinas, locales y garages. (Ofrecidos y buscados)

NECESITO LOCAL PARA CLUB social. Dirigirse: San Pablo 1378. E-21

TRASPASO CONTRATA ELEGANTE negocio con sin muebles. Arriendo barato cómoda casa habitación. San Diego 852. 21-E

ARRIENDO LOCAL PARA NEGOCIO esquina. Libertad 1201. E—21

TRASPASO ESPLENDIDO LOCAL con instalaciones apropiadas para cualquier negocio. Delicias 365. 21-E

ARRIENDANSE DOS CENTRALISIMOS almacenes con sótanos juntos, separadamente. Bandera 520. E-23

LOCAL DOS PIEZAS PARA BODEGA de licores, almacencito u otro negocio, arriéndase. Independencia 1133.

LOCAL PARA NEGOCITO ABARROTES, necesito para el 1.o de Febrero. San Martín 456. E-22

LOCAL CON ENTRADA PARA CARRETELA deseo arrendar. Alameda 2191.

OFICINAS BARATAS, CON LUZ, teléfono, casilla, arriéndanse. Moneda 1015.

REGIO LOCAL GARAGE INDUSTRIA se arrienda. Lord Cochrane 1324. Tratar: Av. Matta 1468.

ESQUINA MUY COMERCIAL, NEGOCIO establecido vendo. Avenida Matta 332. 23-E

TRASPASO LINDO LOCAL CON O sin instalaciones. Monjitas 857. 23-E.

ARRIENDASE GRAN ALMACEN apropiado billares. San Diego 3010. 23-E.

ARRIENDANSE DOS CENTRALIsimos almacenes con sótanos juntos, separadamente. Bandera 520. E—21

ZAPATEROS: ARRIENDO TALLER con toda comodidad; clientela hecha. Purísima 189.

ARRIENDO ESPLENDIDO LOCAL con luz, para peluquería. Purísima 187.

ARRIENDANSE DOS CENTRALIsimos almacenes con sótano, juntos, separadamente. Bandera 520. 22-E

SANTIAGO ESQUINA DE HUEMUL gran local con casa de habitación, apropiado para almacén, bodega y carnicería, con salida a dos calles. Tratar: Miguel Fuenzalida B., 1061. Moneda 1061. 25-E

GARAGE BARCELONA. BOXES grandes para autos y góndolas, arrienda desde 25 a 40 mensuales en Independencia 447. 24-E

ARRENDAMOS EL ANTIGUO LOcal que ocupaba nuestro garage en San Diego 230. Tratar: Morrison y Co., Ahumada 65. E-24

ARRIENDO ESPLENDIDO ESTAblo, con cabida para 20 animales a punto de trabajar por sólo 150. Delicias 3878.

ARRIENDASE LOCAL PARA CARnicería. García Reyes 994. Trata 964.

LOCAL INDUSTRIA LADO MATta arriendo. Aldunate 1110.

$ 200 ESQUINA PARA NEGOCIO. Tratar: Santa Rosa esquina Bío-Bío 783.

34.—Operarios para fábricas, talleres, etc. (Pedidos y ofrecidos)

Tipógrafos

IMPRENTA LAGUNAS, TEATINOS 58, necesita remendistas, prensistas, (cilindro y pedal) y rayador máquina discos E-22

REMENDISTA, PRENSISTA Y ENcuadernador, necesito. San Antonio 64.

MARGINADORES PRENSAS PEdal, y cilindro necesito. Santo Domingo 1645.

PRENSISTA DE CILINDRO COMpetente necesita La Ilustración, Santo Domingo, 863. Sueldo $ 160, 140, 120 semanal. 22—E

PRENSISTA CILINDRO Y PEDAL, cajistas obra y remiendo, encuadernadores, cosedor, transportador litógrafo y maquinistas, necesita La Ilustración, Santo Domingo 863. 22—E

CAJISTA DE OBRA COMPETENte necesita "El Comercio". Diez de Julio 1073.

Carpinteros y mueblistas

MUEBLISTAS GOTICOS, PLANOS necesito. Bilbao 624, carro 35. 21-E

CARPINTERO GOTICO, GANARA buen sueldo. Santa Victoria 360.

OFICIALES MUEBLISTAS NECEsito. Picarte 340.

NECESITO CARPINTERO. GRANAdo esquina Carmen.

NECESITO OFICIAL APRENDIZ carpintero. Maipú 784.

NECESITO OCHO CARPINTEROS de instalación. Presentarse temprano. Palacio Ariztía, imprenta Rapiel.

Sastres, modistas y costureras

NECESITASE PRONTO
MODISTA MUY COMPETENTE EN TRAJES DE SEÑORA. PRESENTARSE EN LA MAÑANA. CHACABUCO 423.

SE NECESITAN BUENAS AYUdantas para la moda. Bellavista 529. E—22

NECESITO COSTURERAS. MAIPU 120. 21-E

APRENDIZA SASTRE ADELANtada, necesito. Merced 776

NECESITO COMPOSTURERA DE obra grande, muy competente. Rosas 1212.

CHALEQUERA NECESITO. MERced 372.

SE NECESITA UNA AYUDANTA sastre que sepa ojalar, se paga bien. San Alfonso 1414.

NECESITASE PRONTO MODISTA muy competente en trajes de señora. Presentarse en la mañana. Chacabuco 423.

Zapateros

PLANTILLEROS COMPETENTES, necesitamos, Chiloé 1971. E-22

APARADORAS OBRA COMPLETA calzado señora, se necesitan, para dentro. Gálvez 174. 21-E

PLANTILLEROS COMPETENTES necesitamos. Chiloé 1971. 22-E

NECESITO MAESTRO ZAPATERO, calzado lona y boxeador. Paz 1049.

ZAPATERO COMPOSTURERO NEcesito. Amunátegui 776.

ZAPATERO COMPOSTURERO NEcesito. Libertad 182.

CORREDOR DE FIERRO, SE NEcesita. La Vasconia. Artesanos 693. 22—E

NECESITAMOS CORTADORES PAra calzado. Placer 599. 22—E

ZAPATERO COMPOSTURERO, haga nuevo, necesito. Purísima 189.

SE NECESITA ZAPATERO COMpsturero. Merced 380.

NECESITO PLANTILLEROS DE niño y buenas aparadoras. Maestranza 226. 23—E

ZAPATERO COMPOSTURERO NEcesito. Santo Domingo 2726 adentro.

Oficios varios

TINTORERO EXTRANJERO DEsea ocuparse en pequeña fábrica de punto, especialista en el ramo. Tratar: Santo Domingo 3315, casa 1. E-21

PREPARADORA COMPETENTE, sombreros señora, recomendada, necesito, San Diego 313. E-21

TEJEDORA A MAQUINA, COMPEtente, se necesita, San Alfonso 1220. E-21

ESTUCADORES QUE NO SEAN federados, pasen propuestas fachada. Bascuñán 567. E—21

TORNERO COMPETENTE EN bronce y fierros; buen sueldo. Camilo Henríquez 188. 22-E

OPERARIO TINTORERIA, INTELIgente, trabajando con exactitud, se necesita. Presentarse 10-12, también Domingo. Matucana 1319. E-23

MAQUINISTA PIELES, COSTUREra se necesitan. Buenas condiciones trabajo permanente. Presentarse 10-12 A. M., también Domingo. Matucana 1319. E-24

NECESITO BORDADORAS A MAquina o mano. Lautaro 2827. Tratar: 9 a 9 1|2 o 2 a 2 1|2.

NECESITASE INSTALAR BANDA músicos para Peñaflor. Ibsen, United Press. Edificio "Diario Ilustrado".

APRENDIZ JOYERO, ADELANTAdo, necesito. San Antonio 6. 22—E

PREPARADORA SOMBREROS, NEcesito. Av. La Paz 283-B. 22—E

PINTORES NECESITO. SAN MARtín 66.

BARNIZADORES NECESITO. SANta Lucía 174.

NIÑA SEPA TEJER BIEN, CON máquina de mano, necesito. Santo Domingo 3315. Casa 5. 22—E

PINTORES DE CARRUAJES NEcesito. Dieciocho 781. 22-E

VULCANIZADOR NECESITO, QUE trabaje toda la semana. Vicuña Mackenna 456. E 22

RUEDERO COMPETENTE NECESIto urgente. Santiago 1477. 22—E

HOJALATERO NECESITO Y AVElino Astudillo que pase. Almirante Barroso 11.

35.—Oficios y servicios diversos. (Pedidos y ofrecidos)

Chauffeurs

CHAUFFEUR SOLTERO RECOmendado necesito, casa, comida y buen sueldo. Tratar, 2 a 4. Providencia 2359. 22-E

CHAUFFEUR COMPETENTE PAra Cadillac y Ford, necesítase, sueldo $ 300. Inútil presentarse sin buenas referencias. Fundo La Primavera, La Granja. E-22

Peluqueros

DOS PELUQUEROS COMPETENtes necesito, ciudad Rancagua. Aseguro $ 80 semanales. Independencia 535. Rancagua. E-22

NECESITO PELUQUERO CON SIN herramientas. San Diego 238.

NECESITO PELUQUERO CON HErramientas, $ 60 semanal. Castro 457. E-22

PELUQUERO CON HERRAMIENtas, necesito. Recoleta 170. 22—E

PELUQUERO COMPETENTE NEcesito. San Pablo 2388.

NECESITO PELUQUERO COMPEtente. Alameda 2467.

Cocineras

COCINERA JOVEN, NECESITO. — Román Díaz 362. 21—E

PENSION NECESITA COCINERA, Morandé 887. E-21

COCINA ECONOMICA IMPORTADA vendo, Rosas 1018. E-21

COCINERA NECESITO. BRASIL 265. 22-E

NECESITO EMPLEADA SERIA PAra la cocina, recomendada, servicio sencillo. Santa Elena 1315, chalet 2. E-22

NECESITASE BUENA COCINERA, Esperanza 567. 23-E

COCINERA MUY COMPETENTE, recomendada necesito para pensión particular, aunque sea de puertas afuera $ 100. San Antonio 214

NECESITO BUENA COCINERA para el campo. Tratar: Padura 350. E 22

OFICINA BRASIL 22, NECESITA cocineras fuera Chile.

NECESITO NIÑA PARA AYUDAR en la cocina, con recomendación. — Santo Domingo 597.

SE NECESITA COCINERA. MONEda 613. 22—E

NECESITO EMPLEADA QUE SEPA algo de cocina. Lyon 440.

NECESITO BUENA AYUDANTA de cocina. San Pablo 3327.

COCINERA QUE SEPA SU OFICIO se necesita en San Diego 1676. Presentarse: de 8 a 11 A. M. 23—E

NECESITO COCINERA Y EMPLEAda para los comedores. 21 de Mayo 773.

NECESITO COCINERA, EYZAGUIrre 1112. Frutería "El Canario". 22—E

COCINERA MUY COMPETENTE, recomendada necesítase en Avenida Pedro Valdivia 275. Sueldo $ 120. Se paga carro. De 9 A. M. a 4 P. M.

COCINERA CON RECOMENDACIOnes para poca familia, pago buen sueldo. Estado 261. 22-E

COCINERA COMPETENTE NECEsito. Matucana 34. 22-E.

BUENA COCINERA Y MOZO DE comedor para Hotel con buenas recomendaciones para fuera de Santiago. Plaza Hotel.

EMPLEADA QUE SEPA COCINAR necesito casa extranjera. Pago buen sueldo. San Diego 1063. 22-E

COCINERA NECESITO DOS PERsonas. Gálvez 1265. 22-E

COCINERA NECESITO. ROSARIO 908.

NECESITO AYUDANTA DE COCIna muy competente. Sama 1185. E—22

COCINERA Y LAVANDERA PUERtas adentro, se necesita, con recomendaciones. Tratar: 2 a 4. Vicuña Mackenna 92-A. 22-E.

Lavanderas

APLANCHADORAS NECESITA tintorería "Las Novedades". San Francisco 409. 23-E

APLANCHADORAS NECESITA FAbrica de Camisas 667. 25-E

PLANCHADORAS, POSTICERAS, fineras y pañeras, necesito para Viña del Mar. Tratar: de 10 a 12, Ahumada 7. Tintorería Au Chic.

SE NECESITAN APLANCHADOras y puñeras. San Antonio 386.

PLANCHADORAS, POSTICERAS, fineras y pañeras necesito para Viña del Mar. Tratar: de 10 a 12, desde hoy Domingo, en Ahumada 7. Tintorería Au Chic. E—21

LAVANDERA COMPETENTE, REcomendada, necesito. San Antonio 214.

Mozos

MOZO SE NECESITA. DELICIAS 3129. E-23

MOZO RECOMENDADO CON CARnet necesita Botica Petrizzio. Estado 93. 22-E

MONEDA 2629, SE NECESITA MOzo edad 20 a 25, recomendado, puertas adentro. Sueldo 40. Hay propina. Tratar de 10 a 11.

MOZO 18 AÑOS, CON RECOMENdaciones, necesítase. Agustinas 1058. 22—E

Niños

NECESITO VARIOS NIÑOS. AVEnida Italia 1842. Providencia.

NIÑOS PARA VENTA DULCES necesito. Madrid 1280. 23-E

MUCHACHO 14 AÑOS PARA MANdados se precisa. Bandera 34, oficina 14.

NIÑO REPARTO CARNE NECESITO Pedro Valdivia 6.

MUCHACHO PARA LOS MANDAdos, necesito. Bandera 157.

NIÑO APRENDIZ DE 16 A 18 AÑOS necesito. Fábrica de calzado. Santa Victoria 324.

NECESITO NIÑO DIECISEIS AÑOS, Maipú 6.

Oficios y servicios varios

OFRECESE SEÑORA PARA OCUpación campo o casa caballero solo. Dirigirse: Benavente 450. 23—E

NECESITO NIÑA PARA COMEDOres, buen sueldo Camilo Henríquez 557. E-21

EMPLEADA TODO SERVICIO SE necesita. Santa Isabel 1292.

EMPLEADA RECOMENDADA PAra la mano y otra para la cocina necesito. Catedral 2515.

MATRIMONIO EXTRANJERO, SIN niños, necesita sirvienta. Bulnes número 29. 21-E

AMA DE LECHE, TRAIGAN NIños veraneo, necesito. San Diego 206.

EMPLEADA PARA LA MANO, CON informes, se necesita, en Carmen 115. Buen sueldo. 21—E

NECESITO NIÑA PARA LAS MEsas, Morandé 887. E-21

POCA FAMILIA EXTRANJERA necesita cocinera sepa algo cocina italiana, con recomendación. San Martín 45. 21-E

CUIDADOR PARA ENFERMO, bien recomendado, buen sueldo, que tenga cama, necesítase. Avenida Manuel Montt 1549. 21-E

CARRETELERO CON BUENOS INformes y carnet, necesita. Sotomayor 347. E—21

SE PRECISA SIRVIENTA QUE SEpa algo de cocina. Grajales 2763. 21-E

NIÑAS PARA TRABAJO FACIL, necesito. Camilo Henríquez 188. 22-E

NECESITO COLOCADORES Y REcorredores de parquets. Calle Fábrica 1847.

MATRIMONIO OFRECESE: ELLA cocinera, él chauffeur o cualquiera ocupación, bien recomendados. Dirigirse: Gorbea 2057, casita 18. Rosa Aguilar.

SEÑORA VIUDA, HONORABLE, muy buenas recomendaciones, ofrécese, atender puesto leche o administrar cité. Eyzaguirre 844.

NIÑA PARA QUEHACERES CASA, necesítase. Eyzaguirre 1234. E-25

NECESITAMOS UNA MAYORDOma con muy buenos informes. Savoy Hotel. 22-E

EMPLEADA ESPAÑOLA O HIJA españoles necesito, recomendada, San Bernardo calle Pérez esquina San José (Almacén Fernández). 24-E

EMPLEADA PIEZAS EDAD, NEcesito. Huérfanos 1508.

NECESITA EMPLEADA QUE ENtienda cocina, con recomendación. Av. España 356. 22-E

NECESITO CHIQUILLA PARA cuidar guagua y niña que entienda algo de cocina Nataniel 65.

NECESITO URGENTE BUENA ama a toda leche hasta 6 meses. Presentarse con el niño. Rosas 1689.

NECESITO NIÑA 12 AÑOS, SAN Antonio 265. 22-E

¡¡MAESTRAS COCINA!! HOTEL, puertas afuera, cocineras competentes, niñeras todo servicio, casas extranjeras, buenos sueldos, cocineras Tiltil con niño, toda servidumbre recomendada acudan Arturo Prat 16.

EMPLEADA PARA LOS QUEHAceres de casa, matrimonio solo Unión Americana N.º 80.

MESONERO COMPETENTE NECEsita Restaurant Barcelona, Exposición 94. E 23

NIÑA SERVICIO, COMEDOR NEcesito. Delicias 809.

MAESTRO PARQUETERO PARA hacer parquet, necesito. Loreto 154.

EMPLEADA PARA COMEDOR Y piezas, necesito. Av. Irarrázaval 2325. 22—E

SEÑORA DE PROVINCIA OFREcese para campo o provincia llavera o atender señora, ir costa, busta mante 753.

SE NECESITA UN HOMBRE PAra aseo de casa, limpiar vidrios, puertas, murallas, etc. Teatinos 351.

NECESITO PICADOR DE LEÑA, A 1.30 quintal. Eyzaguirre 1048.

CASA EXTRANJERA FUERA SANtiago, necesita empleada entienda cocina. Matucana 528. 22—E

PINTORES, DELICIAS 1089.

REPARTIDOR CON REPARTO, NEcesito. Panadería España, Lastra 1404. 23—E

PICADOR LEÑA NECESITO. — Gálvez 171.

JOVEN PARA EL LUSTRIN NECEsito. Bandera 337.

PERSONA FORMAL, SIN VICIOS, mayordomo de una propiedad fuera de Santiago, necesito. Datos: Bascuñán 116. E 22

REMATES DE PRENDAS DE PLAZO VENCIDO

Hoy Jueves 21 de Enero, a las A. M., el martillero, señor Rivas, rematará en la **Casa de Préstamos "LAS DELICIAS"**, calle San Pablo **N.o 3111**, las prendas no rescatadas y comprendidas entre los números 69,118 a 71,417 y 5,278 a 7,094.

Hay: armas de fuego, catres bronce, copas, plaqué, cortinas, manteles, joyas.

Hoy Jueves 21 de Enero, a las 10 1|2 A. M., el martillero, señor Meza, rematará en la **Casa de Préstamos "EL NUEVO PLANETA"**, calle **San Pablo N.o 2894**, las prendas no rescatadas y comprendidas entre los números 2,587 a 2,934 y 11,258 a 12,584.

Hay: ternos, calzado, rebozos, cortes casimir, catres, ponchos, sobretodos.

Hoy Jueves 21 de Enero, a las P. M., el martillero, señor Balmaceda, rematará en la **Casa de Préstamos "LA MARAVILLA N.o 2"**, calle **San Diego N.o 1398**, las prendas no rescatadas y comprendidas entre los números 3,923 a 5,522 y 28,956 a 31,408.

Hay: cortes casimir, ponchos, maletas cuero, catres bronce, alhajas, bicicletas.

Hoy Jueves 21 de Enero, a las P. M., el martillero, señor Calvo, rematará en la **Casa de Préstamos "LA SULTANA"**, calle **San Diego N.o 2080**, las prendas no rescatadas y comprendidas entre los números 26,485 a 28,417 y 12,536 a 13,856.

Hay: rebozos, manteles, máquinas coser, armas de fuego, alhajas, alfombras, etc.

Las prendas estarán a la vista desde dos horas antes del remate.

PAGO AL CONTADO.

EL INSPECTOR.

El Viernes 22 de Enero, a las 9 A. M., el martillero señor Rivas, rematará en la **Casa de Préstamos LA ROSA CHILENA, Av Delicias 137**, las prendas no rescatadas y comprendidas entre los números 12,709 a 17,692.

Hay: amoblados de dormitorio, armas de fuego, amoblados de salón, alhajas, etc.

El Viernes 22 de Enero, a las 10 1|2 A. M., el martillero señor Meza, rematará en la **Casa de Préstamos LA SANTA ROSA, Av. Delicias N.o 3061**, las prendas no rescatadas y comprendidas entre los números 9,533 a 10,967 y 1,905 a 2,412.

Hay: pieles, cortes casimir, catres bronce, cortes casimir, amoblados dormitorio.

El Viernes 22 de Enero, a las 2 P. M., el martillero señor Balmaceda, rematará en la **Casa de Préstamos LA CRUZ BLANCA, Avenida Independencia No 360**, las prendsa no rescatadas y comprendidas entre los números 42,460 a 44,116 y 20,185 a 22,655.

Hay: muebles, ternos, maletas cuero, cocinas económicas, bicicletas, joyas, etc.

El Viernes 22 de Enero, a las 4 P. M. el martillero señor Calvo, rematará en la **Casa de Préstamos LA SAN VICENTE, calle Blanco Encalada N.o 2187**, las prendas no rescatadas y comprendidas entre los números 99,471 a 0,666 y 39,771 a 43,726.

Hay: cortes casimir, máquinas coser, ternos, calzado, sillas Viena, joyas, etc.

Las prendas estarán a la vista desde dos horas antes del remate.
PAGO AL CONTADO.

EL INSPECTOR.

Remate voluntario del fundo LAS NIEVES

HIJUELA "LAS CASAS" de los señores ZANELLI Y AZOCAR

El remate tendrá lugar el día 1.o de Marzo, a las 3 P. M., ante el Notario don Manuel Gaete Fagalde, en el mismo local de la Notaría, Huérfanos N.o...

Este fundo está ubicado en la comuna de Puente Alto, a media hora de Santiago. La parte que se rematará es de cien cuadras de terrenos muy planos y de muy buena calidad, abundantemente regadas, con su dotación completa de agua, o sea, diez regadores del Canal de Maipo. El marco está colocado en el canal matriz, al lado de las casas del fundo. Además tiene un tranque para guardar las aguas en la noche.

Las casas del fundo quedan a 20 metros de paradero de carros eléctrico y a ocho cuadras del pueblo de Puente Alto; tienen parque, arboleda, agua potable y luz eléctrica.

El fundo tiene desvío propio del ferrocarril de Pirque, que entra a las bodegas de la pastería; caída de agua en la que hay instalada una turbina y bombas para el funcionamiento de la maquinaria de la pastería. Esta caída de agua es potente y puede aprovecharse para la instalación de cualquiera industria. Además, fuerza eléctrica con rebaja de la tarifa general, por tener el fundo una servidumbre de cables eléctricos. Hay catorce casas para inquilinos y casas para administración.

El fundo está dividido en doce potreros, de los cuales 40 cuadras hay alfalfadas y 40 listas para alfalfar.

Este fundo, por su situación y por estar en la zona en que se paga mejor precio por la leche, es ideal para establecer una lechería modelo.

El mínimum es de $ 700.000, que se pagarán: reconociendo una deuda de la Caja Hipotecaria de $ 200.000 con $ 120,000 el 1.o de Marzo al firmarse la escritura de adjudicación y el saldo..., fecha en que se procederá a la entrega del fundo. En el precio de remate están incluidos la turbina, bomba, dos prensas, un carro, picadora y demás enseres de la instalación de pastería y el desvío del ferrocarril de Pirque, que representa un valor superior a $ 100,000.

El Banco Hipotecario tiene acordado un préstamo de $ 360,000, con garantía de esta propiedad, en primera hipoteca.

Los interesados en visitar la propiedad pueden dirigirse al fundo La Primavera, La Granja, teléfono N.o 17. Títulos y demás antecedentes, en la Notaría.

NECESITO UNA LAVADORA DE tazas y tres empleadas para las mesas, puertas afuera. Mercado Central N.o 51, entrando por Puente.

CORTADOR COMPETENTE ENcontrará buena colocación carnicería. Lord Cochrane 701.

ALBAÑIL NECESITO PARA MURAlla ladrillo, tabiques listoneados. Madrid 1320.

EMPLEADA NECESITO. VICUÑA Mackenna 1090. 22-E

VIOLINISTA SE OFRECE. AVENIda España 170, casa 3.

NECESITO NIÑA MANO. MONEDA 1158.

NIÑA PARA QUEHACERES DE casa, necesito. López N.o 371. 23—E

NECESITO EMPLEADA MANO REcomendada regular edad para persona sola. Brasil 20. 23-E.

NIÑERA RECOMENDADA NECESIto. Plaza Hotel.

NECESITO CARRETELERO PARA bodega, tenga carnet. San Pablo 2055.

NECESITO NIÑA PARA COMEDOR y un joven para la cocina. San Diego 915. 22-E

REPARTIDOR CARNICERIA SEPA despostar necesito. Victoria 1084.

NECESITO REPARTIDOR PARA bodega de frutos del país con recomendaciones. Bascuñán 416.

DOS JOVENES PARA LA COCINA se necesitatn. Huérfanos 1061-63.

NECESITO NIÑA PARA LAS MEsas. Chiloé 2054. 22-E

REPARTIDOR CARNICERIA NEcesito. Matta 332. 23-E

NIÑA DE 15 AÑOS PARA AYUdanta de cocina se necesita. San Diego 275. 23-E

NECESITO BARNIZADOR SEPA algo carpintería. San Ignacio 106.

NECESITO COPERO Y EMPLEAdas regular edad. Eyzaguirre 1147, entre San Diego y Gálvez. 23-E.

EMPLEADA COMEDOR, PERSOna sola, necesita. Huérfanos 2410.

PERSONA PARA CUIDAR CHANchos, se necesita. Calle General Saavedra 1001. 22-E.

36.—Pensión en familia

ARRIENDASE PIEZA Y PENSION, departamento tres piezas y pensión. Casa familia sin pensionistas. San Pablo 2609. 22—E

ARRIENDASE PIEZA, CON O SIN pensión, a matrimonio o jóven sólo, una cuadra de Recoleta. Lillo 439. E-21

FAMILIA EXTRANJERA ARRIENda espléndida pieza con o sin muebles con pensión. Escribir a R. A. M. Este diario. 21-E

EN CASA PARTICULAR SE DA buena pensión de mesa. Escribir a R. A. M., este diario. 21-E

CASA RESPETO PIEZA CALLE, pensión. Prat 187. E-22

FAMILIA ARRIENDA BUENAS piezas, con excelente pensión de mesa. Marín 179. E-22

MADRE E HIJA, NECESITAN 2 piezas amobladas con pensión, en casa familia respetable, sin pensionistas. Prefiero barrio Recoleta. Contesta: Casilla 5084, Correo 3. 22—E.

CASA FAMILIA, PIEZA PENSION. Prat 663. 23-E

FAMILIA HONORABLE PROPORciona piezas pensión. Prat 42. 22-E

SEÑORA EXTRANJERA OFRECE espléndidas piezas con sin muebles, con sin pensión. Lira 260. E-22

FAMILIA EXTRANJERA DESEA arrendar central, bajos o altos con patio, 12 habitaciones, fuera servicio. Lira 107.

NECESITO PIEZA GRANDE SIN muebles, con sin pensión. Casa respeto, central. Casilla 933. N. M.

CASA DE FAMILIA ARRIENDO pieza con o sin pensión. Jofré 353-A. 22—E

EN CASA ESPACIOSA, SE Arrienda pieza con o sin pensión. Chiloé 1167. 23—E

A MATRIMONIO, DORMITORIO amoblado, vista al Santa Lucía, con pensión. Todo confort. Merced 395. 23—E

38.— Préstamos e hipotecas

DINERO AL MAS BAJO INTERES, facilito sobre hipotecas. Julio Pellissier, Morandé 283. E-21

DINERO LISTO PARA HIPOTEcas. Huérfanos 1223, oficina 7. E-22

FACILITO DINERO HIPOTECA. — Santa Rosa 644.

40.—Profesionales

ZURCIDOS INVISIBLES. NOTAble zurcidor japonés. Especialista único, especialidad en viraduras transformaciones son perfectas. San Diego 228 teléfono 667. M—14

CONDOR 1158. CASA ANTIGUA. Unica especialista zurcidos invisibles, jersey, viraduras, hechuras, transformaciones. F—12

ZURCIDOS INVISIBLES, VIRADUras ternos, hechuras $ 80, Merced 776. E-21

EL ABOGADO DE LA OFICINA Gómez atiende diariamente durante el feriado. Huérfanos 1223, oficina 7. E-22

42.—Personas buscadas

DESEO SABER DE MI HIJO FEderico, Natividad Ortíz, San Felipe. E-24

43.—Profesionales. (Pedidos y ofrecidos)

NECESITO FARMACEUTICO, DElicias 1588, de 9 a 12. E-21

44.—Remate.

LUIS A. BARAHONA, MARTILLEro, recibo órdenes. Santo Domingo 936. 4-Feb

JUAN CAMPANELLA, MARTIlero Avenida La Paz 2. E—26

NEPTALI 2.o ARCE, MARTILLEro, recibe órdenes oficina Casa Bersano. Delicias 3247. 30-E.

45.—Rodados, accesorios y caballos. (Compra y venta)

VENDEMOS CARRETON CON DOS caballos, para reparto de bodega Vicuña Mackenna 303. E-22

CARRETONES ARENEROS, VENdo. Av. España 338. 24—E.

VENDO CARRETON ARENERO. Tratar: Madrid 1599. E-22

Remate Judicial y Voluntario

DE MENAJES DE CASA, AUTOMOVIL WILLY'S KNIGHT
Y GONDOLA FORD PARA PASAJEROS
865-AGUSTINAS-865
DEPARTAMENTO MENAJES
Mañana VIERNES de 10 a 12
Y DE 2 ADELANTE

Por decreto de los diversos Juzgados Civiles en varias [illegible] Juzgado Especial de Apelaciones, Juzgados de Subdelegación rurales juicio Besoaín con Sánchez, Castro con [illegible] otros, 4.o y 5.o Juzgados del Crimen, Varias sucesiones y Compañías de Seguros y consignatarios

— HAY: —

Cuatro pianos de cuarto y media cola marcas [illegible] KAPPS, F. L. NEUMANN; pianos de estudio diversas marcas, [illegible] trolas de mueble y sobremesa, rica Victrola PATHE eléctrica [illegible] ble boul, discos para idem., instrumentos de cuerdas, etc.

Amoblados de salon, sala, escritorio, comedor, dormitorio de 2 y 3 cuerpos; fumoir hall, etc., en diversos estilos.

Espejos biselados marcos dorados de gran tamaño, vitrinas [illegible] sas de centro, adornos para salon, figuras de mármol, [illegible] composición, cortinajes, alfombrados de tira y de una pieza, [illegible]

Artículos de menaje en general, artículos sanitarios, [illegible] fierro enlozado, calentadores a gas, leña y carbón; lavatorios [illegible] desagüe, bidets, excusados silenciosos, excusados portátiles, [illegible] botiquines, espejos, útiles de toilette, etc.

Roperos, guarda-ropas peinadores, cómodas y veladores [illegible] tos, catres de bronce, fierro con bronce y fierro solo, [illegible] colchones de lana y crin, ropa de cama, divanes, servicios de [illegible] torio, etc.

Sillas de viena, sillas para jardín, amoblados de mimbre, [illegible] güeros con espejo y asiento, sillas de montar, bicicletas, [illegible] dos, estufas a gas, carbón y parafina, etc.

Cocinas a gas y económicas con caldero y horno, [illegible] cocina, estantes para despensa, mesones, mesas forro [illegible] con mármol, estantes para botellas, etc., etc.

Alfombras usadas de tiras y de una pieza, cajas de [illegible] versos tamaños, escritorios para oficinas, prensas de copiar, [illegible] blados para oficinas, cortinas para galería, etc., etc.

Un automóvil Willy's Knight carrocería turismo [illegible] perfecto estado y una góndola Ford para pasajeros.

A LA VISTA DESDE HOY.

VICTOR ARAYA L.
Martillero de Hacienda

REMATE

DE LAS INSTALACIONES DEL RESTAURANT SANTIAGO
(POR CAMBIO DE LOCAL)
1024 - HUERFANOS - 1024
MAÑANA VIERNES A LAS 10 A. M.

— HAY: —

Gran mampara con cristales, divisiones, puertas, ventanas, divisiones con espejos y con cristales, gran mesón de cantina [illegible] ble americano, dos motores eléctricos, lámparas y estufas [illegible] cas, radiadores a gas, cacerolas, calentadores niquelados, [illegible] trasparentes, reloj de colgar, escalas de fierro, lavatorios [illegible] güe, focos eléctricos, tres cortinas de fierro para almacén, [illegible] leum, etc.

A LA VISTA HOY DESDE LAS 9 A. M.

JORGE Y VICTOR EYZAGUIRRE
MARTILLEROS DE HACIENDA.

FERIA DEL MATADERO
OFICINA PLACER 960
Est. S. Diego
Teléfono 10.
San Miguel

EN LA FERIA DE HOY JUEVES 21

SE REMATARAN DIVERSOS LOTES DE GANADO GORDO ENTRE BUEYES, VACAS Y NOVILLOS

Llegados de Chacayal, Osorno, Curicó, Talca, La Huerta, Paniahue, Traiguén, Los Angeles, Teno, etc.

TAMBIEN SE REMATARAN: 2 CARROS DE CORDEROS LLEGADOS DE LA HUERTA, LOS ANGELES.

SE VENDEN CARRETONES DE reparto vinero en muy buen estado. Echaurren 526. 22-E

CARRETELA Y 2 CABALLOS VENdo de ocasión. Lastra 1366. 22-E

COCHE DOS RUEDAS, CAP. TOneau ocasión, vendo. Seminario 345.

BICICLETA DURKOPP, PERFECTO estado, vendo. San Pablo 2083.

VENDO CARRETONCITO DE MAno. San Pablo 1493.

MOTO INDIAN, EXCURSIONES afuera, vendo. Artesanos No 693. 22—E

COCHE DOS RUEDAS $ 400, VENdo Avenida Manuel Montt 1677.

RUEDAS ALAMBRE DODGE Y amortiguadores vendo. Bascuñán 1491. 22-E

BUEN VICTORIA VENDO. AV. Matta 1468.

VICTORIAS, ARNESES, REPUEStos vendo, facilidades pago. Av. Matta 1468.

SE VENDE BUENA CARRETELA, tratar: Victoria 1154.

46.—Radiotelefonía

RECEPTORES A GALENA DE TOdos sistemas, véndese. Cueto 868.

47.—Servicios y cosas utiles para familias

ESPECIALIDAD EN MELENAS Y ondulación. San Francisco 342. E—23

SEÑORITAS: MELENAS, 2.00 PEluquería García. Chacabuco 19. Unica parte. E-21

SE LIMPIAN Y APLANCHAN ternos para caballeros, precios módicos. Andes 2869. E-24

ONDULACION MARCEL, 3.00; corte, 2.00. Rosas 948. E-21

¿QUIERE VER SUS OJOS [illegible] tos? Cómprese [illegible] Rosas 1615, casa 12.

80 CENTAVOS VENDE [illegible] para cojines. En género [illegible] provincias enviamos [illegible] bolso. Galería San Carlos [illegible] ced. (Sombrerería).

MODAS SOMBREROS, [illegible] naciones baratísimas. [illegible]

ONDULACION MARCEL, $ [illegible] cortar melena, $ 2. Bandera [illegible] tre San Pablo y Rosas.

52.—Socios capitalistas industriales. (Pedidos y ofrecidos)

EXTRANJERO CON LARGA [illegible] tica comercial, aportaría [illegible] capital y trabajo personal [illegible] tria o comercio establecido. [illegible] ción: J. A. C. Casilla [illegible]

SOCIO CON $ 3,000 [illegible] crianza aves. Correo [illegible] E. D.

CAPITALISTA CON [illegible] sos necesito urgentemente [illegible] pléndido negocio de artículo [illegible] mera necesidad, de [illegible] rantida. Renta mensual [illegible] pesos, fuera de utilidades. [illegible] nombre y dirección a N. N. [illegible] 1680.

54.—Veraneo

CARTAGENA HOTEL [illegible] Playa Chica. Buenas [illegible] Precios módicos. Atendido [illegible] dueña Romelia Barrera.

LLO-LLEO. HOTEL PARIS [illegible] te a la playa con vista al [illegible] dido por su dueña. Andrés [illegible] taller.

EN LLO-LLEO, CASA [illegible] arriendo piezas amobladas [illegible] sión. Dirigirse: U. [illegible]